

พิธีถวายผ้าพระกฐินพระราชทาน
มหาวิทยาลัยศรีนครินทรวิโรฒ
ประจำปีพุทธศักราช ๒๕๔๔



สารอธิการบดีมหาวิทยาลัยศรีนครินทรวิโรฒ

มหาวิทยาลัยศรีนครินทรวิโรฒ ได้รับพระมหากรุณาธิคุณโปรดเกล้าโปรดกระหม่อมให้นำผ้าพระกฐินพระราชทานประจำปี 2544 ไปถวายพระสงฆ์ ณ วัดอาวุธวิกสิตาราม เขตบางพลัด กรุงเทพมหานคร ในวันที่ 31 ตุลาคม 2544 โดยมหาวิทยาลัยได้ตั้งองค์พระกฐินที่มหาวิทยาลัยศรีนครินทรวิโรฒ ในงานพิธีถวายผ้าพระกฐินพระราชทานปีนี้ มหาวิทยาลัยได้รับความร่วมมือเป็นอย่างดีจากผู้บริหาร คณาจารย์ ข้าราชการ พนักงาน เจ้าหน้าที่ นิสิต ผู้ปกครองโรงเรียนสาธิตมหาวิทยาลัยศรีนครินทรวิโรฒ รวมทั้งหน่วยงานของภาครัฐและเอกชน

เพื่อเป็นที่ระลึกในโอกาสดังกล่าว มหาวิทยาลัยจึงได้จัดพิมพ์หนังสือขึ้น โดยรวบรวมเรื่องเกี่ยวกับวัดอาวุธวิกสิตาราม ความรู้เกี่ยวกับกฐิน ประวัติมหาวิทยาลัยศรีนครินทรวิโรฒ และเรื่องอื่น ๆ ที่เป็นประโยชน์แก่พุทธศาสนิกชนทุกท่าน

มหาวิทยาลัยศรีนครินทรวิโรฒ ขออนุโมทนาต่อผู้มีจิตศรัทธาทุกท่านที่ได้ร่วมกันบำเพ็ญบุญถวายผ้าพระกฐินพระราชทานประจำปีนี้ ขออานิสงส์และผลบุญ จงดลบันดาลให้ทุกท่านประสบความสุข ความเจริญรุ่งเรืองในชีวิต และขอจงมีดวงตาเห็นธรรมโดยทั่วกัน

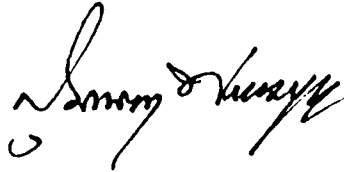

(รองศาสตราจารย์ สุ่มณฑา พรหมบุญ)
อธิการบดีมหาวิทยาลัยศรีนครินทรวิโรฒ

**กำหนดการพิธีถวายผ้าพระกฐินพระราชทาน
ประจำปี 2544
ของมหาวิทยาลัยศรีนครินทรวิโรฒ
ณ วัดอาวุธวิกสิตาราม เขตบางพลัด กรุงเทพมหานคร
วันพุธ ที่ 31 ตุลาคม 2544**

วันอังคาร ที่ 30 ตุลาคม 2544

- เวลา 16.00 น. ตั้งองค์พระกฐินพระราชทาน ณ มหาวิทยาลัยศรีนครินทรวิโรฒ สุขุมวิท 23 ถนนสุขุมวิท เขตวัฒนา กรุงเทพมหานคร
- เวลา 17.00 น. พระสงฆ์เจริญพระพุทธมนต์
- เวลา 18.00 น. ฉลององค์พระกฐินพระราชทาน

วันพุธ ที่ 31 ตุลาคม 2544

- เวลา 09.30 น. เคลื่อนองค์พระกฐินพระราชทาน จากมหาวิทยาลัยศรีนครินทรวิโรฒไปยัง วัดอาวุธวิกสิตาราม
- เวลา 10.00 น. ขบวนองค์พระกฐินพระราชทานถึงวัดอาวุธวิกสิตาราม
- เวลา 10.30 น. พิธีถวายผ้าพระกฐินพระราชทาน
- เวลา 11.00 น. ถวายภัตตาหารเพลแด่พระภิกษุสงฆ์
- เวลา 12.00 น. ผู้บริหาร คณาจารย์ ข้าราชการ พนักงาน และเจ้าหน้าที่ร่วมรับประทานอาหารกลางวัน

- การแต่งกาย**
1. ผู้บริหารมหาวิทยาลัย กรรมการดำเนินงาน ผู้แทนหน่วยงาน แต่งกาย เครื่องแบบปกติขาว
 2. คณาจารย์ ข้าราชการ และผู้มีจิตศรัทธาที่เดินทางมาร่วมในพิธี แต่งกาย เครื่องแบบปกติขาว หรือชุดพระราชทาน หรือชุดสากลนิยม หรือแต่งกายสุภาพ

**ประวัติการถวายผ้าพระกฐินพระราชทาน ของ
มหาวิทยาลัยศรีนครินทรวิโรฒ**

ครั้งที่ 1	วันที่ 3 พฤศจิกายน 2522	ณ วัดมัชฌิมาวาส อ.เมือง จ.สงขลา
ครั้งที่ 2	วันที่ 7 พฤศจิกายน 2523	ณ วัดปทุมวนาราม เขตปทุมวัน กรุงเทพฯ
ครั้งที่ 3	วันที่ 8 พฤศจิกายน 2524	ณ วัดกลางวรวิหาร อ.เมือง จ.สมุทรปราการ
ครั้งที่ 4	วันที่ 22 ตุลาคม 2525	ณ วัดบรมนิวาส เขตปทุมวัน กรุงเทพฯ
ครั้งที่ 5	วันที่ 5 พฤศจิกายน 2526	ณ วัดศาลาปูนวรวิหาร อ.พระนครศรีอยุธยา จ.พระนครศรีอยุธยา
ครั้งที่ 6	วันที่ 3 พฤศจิกายน 2527	ณ วัดมหาชัย อ.เมือง จ.มหาสารคาม
ครั้งที่ 7	วันที่ 9 พฤศจิกายน 2528	ณ วัดพระบาทมิ่งเมืองวิหาร อ.เมือง จ.แพร่
ครั้งที่ 8	วันที่ 9 พฤศจิกายน 2529	ณ วัดคูหาสวรรค์ อ.เมือง จ.พัทลุง
ครั้งที่ 9	วันที่ 17 ตุลาคม 2530	ณ วัดเกตุการาม อ.บางคณที จ.สมุทรสงคราม
ครั้งที่ 10	วันที่ 19 พฤศจิกายน 2531	ณ วัดชุมพลนิกายารามราชวรวิหาร อ.บางปะอิน จ.พระนครศรีอยุธยา
ครั้งที่ 11	วันที่ 4 พฤศจิกายน 2532	ณ วัดศาลาปูนวรวิหาร อ.พระนครศรีอยุธยา จ.พระนครศรีอยุธยา
ครั้งที่ 12	วันที่ 2 พฤศจิกายน 2533	ณ วัดมหาชัย อ.เมือง จ.มหาสารคาม
ครั้งที่ 13	วันที่ 2 พฤศจิกายน 2534	ณ วัดคูหาสวรรค์ อ.เมือง จ.พัทลุง
ครั้งที่ 14	วันที่ 3 พฤศจิกายน 2535	ณ วัดวชิรธรรมสาธิต เขตพระโขนง กรุงเทพมหานคร
ครั้งที่ 15	วันที่ 12 พฤศจิกายน 2536	ณ วัดมัชฌิมาวาส อ.เมือง จ.สงขลา
ครั้งที่ 16	วันที่ 12 พฤศจิกายน 2537	ณ วัดมหาชัย อ.เมือง จ.มหาสารคาม
ครั้งที่ 17	วันที่ 28 ตุลาคม 2538	ณ วัดเพชรสมุทรวรวิหาร อ.เมือง จ.สมุทรสงคราม
ครั้งที่ 18	วันที่ 9 พฤศจิกายน 2539	ณ วัดคูหาสวรรค์ อ.เมือง จ.พัทลุง
ครั้งที่ 19	วันที่ 8 พฤศจิกายน 2540	ณ วัดเขียนเขต อ.ธัญบุรี จ.ปทุมธานี
ครั้งที่ 20	วันที่ 23 ตุลาคม 2541	ณ วัดเสนาสนาราม จ.พระนครศรีอยุธยา
ครั้งที่ 21	วันที่ 5 พฤศจิกายน 2542	ณ วัดเจษฎาราม อ.เมือง จ.สมุทรสาคร
ครั้งที่ 22	วันที่ 20 ตุลาคม 2543	ณ วัดอุดมธานี อ.เมือง จ.นครนายก
ครั้งที่ 23	วันที่ 31 ตุลาคม 2544	ณ วัดอาวุธวิกสิตาราม เขตบางพลัด กรุงเทพมหานคร

วัดอาวุธวิกสิตาราม

สุรชาติ ทินานนท์

ครั้งกรุงศรีอยุธยาพ่ายแพ้แก่พม่าในแผ่นดินพระเจ้าเอกทัศเมื่อปี พ.ศ.2310 นั้นผู้คนจากกรุงศรีอยุธยาและหัวเมืองใกล้เคียงต่างพากันอพยพไปตั้งถิ่นฐานกันใหม่ตามหัวเมืองโดยรอบที่ห่างไกลออกไปซึ่งเป็นที่คุ้นเคยกันมาก่อน ด้วยสงครามในสมัยนั้นเป็นสงครามแย่งชิงผู้คนกันมากกว่าการแย่งชิงพื้นที่ดังที่ชัชรินทร์ไชยวัฒน์ (2541 : 56-57) กล่าวถึงการมีอำนาจในแหลมอินโดจีนยุคโบราณว่า "การมีอำนาจในแหลมอินโดจีนยุคโบราณผูกพันอยู่กับ "ผู้คน" มากกว่าจะผูกติดอยู่กับ "พื้นที่" หรือ "อาณาเขต" แบบพหุยุโรปที่เปิดศึกแย่งชิงที่ดินกันเป็นหลัก ร่องรอยประวัติศาสตร์ของแทบทุกรัฐในแหลมอินโดจีนแสดงให้เห็นถึงสงครามแย่งชิง "ผู้คน" ค่อนข้างมาก จึงเต็มไปด้วยการกวาดต้อนผู้คนจากที่หนึ่งไปยังอีกที่หนึ่ง"

การอพยพหนีภัยสงครามจึงเป็นการหลีกเลี่ยงการถูกกวาดต้อนไปเป็นกำลังผลิตให้แก่ฝ่ายข้าศึกและปลอดภัยเมื่อข้าศึกได้ชัยชนะพร้อมทั้งกวาดต้อนผู้คนไปจากบ้านเมืองที่ถูกทำลายจนยากที่จะบูรณะให้เหมือนเดิม ดังนั้นผู้คนที่ย้ายพลหลบหนีมาจึงจำเป็นต้องตั้งถิ่นฐานกันขึ้นใหม่โดยไม่มีโอกาสย้ายกลับไปที่เคยเช่นชาวบ้านดั้งเดิมของบริเวณปากคลองบางพลัด (ปัจจุบันคือแขวงบางพลัด เขตบางพลัด กทม.) ที่อพยพกันลงมาตามลำน้ำเจ้าพระยามาถึงที่ดินเชิงเลนอันเหมาะสมริมฝั่งด้านตะวันตกของแม่น้ำเจ้าพระยา ชาวกรุงเก่าเหล่านี้ได้สร้างบ้านเรือนเรียกสวนขึ้น และได้สร้างที่พักสงฆ์ถวายพระภิกษุสงฆ์ที่อพยพมาพร้อมกันด้วย กล่าวกันว่าบริเวณนี้มีชื่อเรียกว่า "บางพลัด" เพราะเป็นที่อยู่ของคนที่พักบ้านพลัดถิ่นมาจากกรุงศรีอยุธยา

วิถีชีวิตความเป็นอยู่และขนบธรรมเนียมประเพณีก็คงสืบทอดต่อกันมาทั้งหมด เนื่องจากไม่มีเหตุปัจจัยภายนอกเข้าไปรบกวนบางสิ่งบางอย่างที่สูญเสียไปก็ได้รับการทดแทนในเวลาที่เหมาะสม ฤทัย ใจจรงค์ (2518 : 11) กล่าวถึงความสำคัญของวัดว่า "เป็นศูนย์กลางของหมู่บ้าน แต่วัดมักจะเกิดขึ้นภายหลังคือเมื่อชาวบ้านกินดีอยู่ดีแล้ว วัดมีความสำคัญต่อหมู่บ้านในการประสานยึดเหนี่ยวให้หมู่บ้านดำรงอยู่เป็นกลุ่มเป็นก้อนได้" สำนักสงฆ์ที่เกิดขึ้นพร้อมกับการตั้งถิ่นฐานที่บางพลัดนี้ ได้ตั้งขึ้นเป็นวัดเมื่อปี พ.ศ.2422 เป็นวัดมหานิกาย ชาวบ้านเรียกกันว่า "วัดปากคลองบางพลัด" หรือ "วัดบางพลัดนอก" เพราะตั้งอยู่ตรงปากคลองบางพลัด แม้ในปัจจุบันนี้ชาวบ้านก็นิยมเรียกว่าวัดบางพลัดนอก และเรียกวัดบางพลัด ซึ่งตั้งอยู่ตรงกันข้ามว่า "วัดบางพลัดใน" ซึ่งเป็นวิธีการเรียกชื่อวัดแบบดั้งเดิมที่มักจะเรียกตามหมู่บ้าน เนื่องจากมักจะมีเพียงวัดเดียวในหมู่บ้าน แต่หากมีวัดเพิ่มขึ้นก็จะเรียกชื่อตามหมู่บ้านร่วมกับคำขยายอื่นเช่น การระบุกิศเหนือ-ใต้ หรือ นอก-ใน หรือใช้สิ่งสำคัญในวัดเป็นเครื่องหมาย เช่น วัดโพธิ์ วัดโบสถ์ เป็นต้น

การสร้างวัดในสมัยรัตนโกสินทร์ พระเจ้าบรมวงศ์เธอกรมพระยาอดารงราชานุภาพ (2499 : 19) ทรงตั้งข้อสังเกตไว้ดังนี้

มาถึงสมัยรัตนโกสินทร์ ในเรื่องการสร้างวัดศาสนาก็ถือตามแบบครั้งกรุงศรีอยุธยาต่อมา แต่มีข้อสำคัญที่แปลกเปลี่ยนบางอย่าง เป็นต้นว่ากรุงรัตนโกสินทร์สร้างขึ้นในสมัยเมื่อพม่าทำลายกรุงศรีอยุธยาราชธานีเดิมและบ้านเมืองเป็นจลาจล พึงพยายามก่อร่าง

สร้างตัวขึ้นใหม่ ได้ยินว่าท่านผู้เป็น
บุพการีของเราทั้งหลายปรารถนาถึงภัย
อันตรายซึ่งอาจมีแก่บ้านเมืองในเวลาเมื่อ
ยังตั้งไม่ได้มั่นคง จึงงดประเพณีที่บรรจจุฏิ
ไว้ในวัดเสี้ยวชั่วคราว มักรักษาอัฐิวงศ์สกุล
ไว้ที่บ้านเรือน ยังเป็นประเพณีอยู่
แพร่หลายจนทุกวันนี้ การที่จะสร้างวัด
ขึ้นใหม่ก็มีน้อยลงเพราะเหตุนี้ แม้
วัดหลวงในรัชกาลที่ 1 ก็สร้างวัดใหม่แต่ 2
วัด คือวัดพระศรีรัตนศาสดาราม สร้าง
พร้อมกรุงรัตนโกสินทร์วัดหนึ่ง ถึงปลาย
รัชกาลทรงเริ่มสร้างวัดสุทัศน์ เพื่อเป็นที่
ประดิษฐานพระพุทธรูปองค์ใหญ่ซึ่งเชิญ
ลงมาจากเมืองสุโขทัยอีกวัดหนึ่ง
นอกจากนั้นบรรดาวัดที่ทรงสร้างใน
รัชกาลที่ 1 เช่นวัดพระเชตุพน วัดสระเกศ
วัดสุวรรณาราม เป็นต้น และวัดที่พระ
มหาอุปราชทรงสร้างเช่น วัดมหาธาตุ วัด
ชนะสงคราม เป็นต้น แม้จนวัดที่ผู้อื่นสร้าง
เช่น วัดราชบูรณะนี้ ที่โปรดฯ ให้เจ้าฟ้า
กรมหลวงเทพหริรักษ์ทรงสร้าง ก็บูรณะ
วัดเก่าที่มีมาแล้วแต่ครั้งกรุงศรีอยุธยา
ทั้งนั้น ถึงรัชกาลที่ 2 ทรงสร้างวัดอรุณฯ
ก็เป็นวัดเก่าที่มีมาแล้ว ถึงรัชกาลที่ 3
พระบาทสมเด็จพระนั่งเกล้าเจ้าอยู่หัว
ทรงอุดหนุนในการสร้างวัดมากด้วยมี
พระราชประสงค์จะให้กรุงรัตนโกสินทร์รุ่ง
เรืองอย่างสมัยกรุงศรีอยุธยา ซึ่งมักเรียก
กันว่า "ครั้งบ้านเมืองดี" แต่เมื่อพิเคราะห์
ดูก็เป็นการปฏิสังขรณ์วัดเก่ามากกว่าที่
สร้างขึ้นใหม่ การสร้างวัดขึ้นใหม่ถือกัน
ว่าต่อมีเหตุจำเป็นจึงสร้าง จำนวนวัดที่ใน
กรุงรัตนโกสินทร์จึงน้อยกว่าราชธานีแต่
ก่อน

วัดปากคลองบางพลัดที่สร้างขึ้นเมื่อปี
พ.ศ.2422 จึงเป็นวัดที่สร้างขึ้นใหม่ในสมัย
รัตนโกสินทร์วัดหนึ่งในจำนวนวัดใหม่ที่มีน้อยใน

ขณะนั้น และคงจะสร้างกุฏิเสนาสนะต่าง ๆ
อย่างไม่ถาวรนักจึงชำรุดทรุดโทรมลงได้ง่าย
จนถึงปี พ.ศ.2438 พระอาจารย์สี เจ้าอาวาส
ขณะนั้นดำริจะทำการบูรณะปฏิสังขรณ์ขึ้นใหม่
และแปลงจากวัดมหานิกายเป็นวัดธรรมยุติ
นิกายเสียในคราวเดียวกัน เพื่อความเหมาะสม
แก่เหตุการณ์ในสมัยนั้น โดยมีนายพันเอก
พระยาอาวุธภักดิ์เผด็จ (ท้วม) เจ้ากรมคลัง
แสงในรัชกาลที่ 5 ซึ่งมีบ้านอยู่ริมคลองบางพลัด
และอุปถัมภ์วัดปากคลองบางพลัดมาโดยตลอด
รับเป็นแม่กองจัดการบูรณะปฏิสังขรณ์วัด ด้วย
ความเห็นชอบของสมเด็จพระสังฆราชในเวลานั้น
(สมเด็จพระมหาสมณเจ้ากรมพระยาวชิรญาณ
วโรรส)

นายพันเอกพระยาอาวุธภักดิ์เผด็จ (ท้วม)
และญาติมิตรได้บริจาคทรัพย์และอุปถัมภ์การ
บูรณะกุฏิสงฆ์ หอสวดมนต์ สร้างศาลา
การเปรียญและสร้างพระอุโบสถขึ้นใหม่ แล้วจึง
ขอพระราชทานวิสุงคามสีมา แปลงเป็นวัดธรรม



พระประธานในพระอุโบสถหลังใหม่

ยุติ และขอพระราชทานนาม พระบาทสมเด็จพระจุลจอมเกล้าเจ้าอยู่หัว ทรงพระกรุณาโปรดเกล้าฯ พระราชทานนามวัดว่า "วัดอาวุธวิกสิตาราม" ในปี พ.ศ.2441 นามวัดนี้มีความหมายว่าเป็นวัดที่พระยาอาวุธฯ และคุณหญิงแย้ม (วิกสิตแปลว่าแย้ม) เป็นผู้บูรณะปฏิสังขรณ์ และพระราชทานวิสุงคามสีมาครั้งแรกเมื่อวันที่ 19 เมษายน พ.ศ.2441 (ที่ตั้งพระอุโบสถหลังเดิมซึ่งบูรณะไว้) และได้รับพระราชทานวิสุงคามสีมาอีกครั้งหนึ่งในรัชกาลปัจจุบัน เมื่อวันที่ 12 เมษายน พ.ศ.2511 (พระอุโบสถหลังปัจจุบัน)

วัดอาวุธวิกสิตารามมีพระเถระดำรงตำแหน่งเจ้าอาวาสตั้งแต่ พ.ศ.2441 จนถึงปัจจุบันรวม 7 องค์ ตามลำดับดังนี้ (นามตามราชทินนามสุดท้าย/ปัจจุบัน)

1. พระสมุห์เฉย นิมนต์จากวัดเขมาภิรตาราม
2. พระอาจารย์ปิว นิมนต์จากวัดโสมนัสวิหาร
3. พระปลัดเรือง เป็นพระลูกวัด วัดอาวุธวิกสิตาราม
(ทั้ง 3 ท่านนี้ ปกครองวัดรวมเป็นเวลา 42 ปี - ไม่มีข้อมูลช่วงเวลาที่แน่ชัด)
4. พระสิทธิสารโสภณ (สงวน ไชสโก) นิมนต์จากวัดสัมพันธวงศ์ ปกครอง พ.ศ.2483-2517
5. พระอริยคุณาภรณ์ (สุบิน เขมियो) นิมนต์จากวัดเครือวัลย์วรวิหาร ปกครอง พ.ศ.2518
6. พระเทพเมธากร (จันทร์ จนุโท) นิมนต์จากวัดเทพศิรินทราวาส ปกครอง พ.ศ.2518-2536
7. พระมงคลธรรมวัฒน์ (ทองดี ฐิตายุกโก) อดีตรองเจ้าอาวาสวัดอาวุธวิกสิตาราม ปกครองตั้งแต่ พ.ศ.2537 จนถึงปัจจุบัน โดยมีพระเทพกวี (จันทร์ พรหมคุตโต) วัดบวรนิเวศวิหาร รักษาการในปี พ.ศ.2541 เนื่องจากสมณศักดิ์ของพระครูคุณสารสาทร (ทองดี ฐิตายุกโก) ยัง

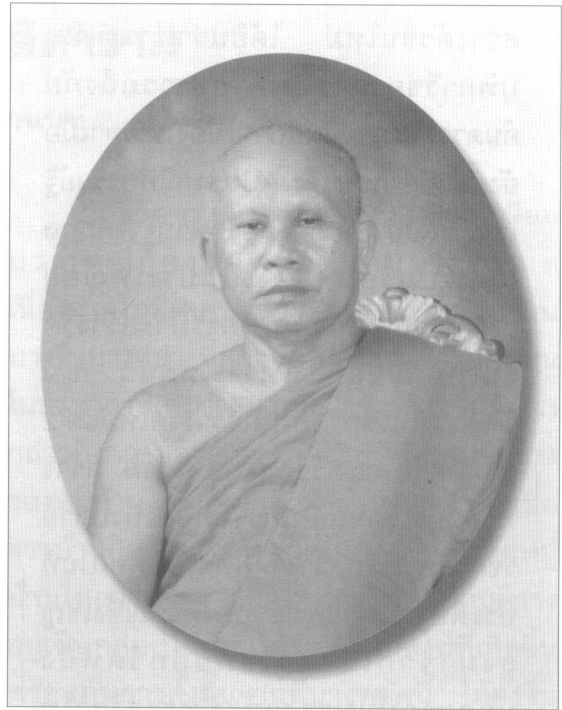

พระมงคลธรรมวัฒน์
เจ้าอาวาสและเจ้าสำนักเรียนวัดอาวุธวิกสิตาราม

ไม่ถึงเกณฑ์ที่จะดำรงตำแหน่งเจ้าอาวาสพระอารามหลวงได้

พระมงคลธรรมวัฒน์ (ทองดี ฐิตายุกโก) เจ้าอาวาสวัดอาวุธวิกสิตารามองค์ปัจจุบันดำรงตำแหน่งเจ้าคณะแขวงกัลยาณมิตร (ธ) อีกตำแหน่งหนึ่ง นับเป็นพระเถระองค์แรกที่ได้รับแต่งตั้งให้ดำรงตำแหน่งทั้งเจ้าอาวาสและรองเจ้าอาวาสในวัดเดียวกันถึงสองครั้งสองหน คือ เป็นรองเจ้าอาวาสและเจ้าอาวาสวัดอาวุธวิกสิตารามที่เป็นวัดราษฎร์ และเป็นรองเจ้าอาวาสและเจ้าอาวาสวัดอาวุธวิกสิตารามที่เป็นพระอารามหลวงตามลำดับ

เจ้าอาวาสผู้ปกครองวัดอาวุธวิกสิตารามได้ปกครองคณะสงฆ์ และบูรณะเสนาสนะของวัดด้วยดีมาอย่างต่อเนื่อง ในด้านการศึกษาของพระภิกษุสามเณรนั้น พระเทพเมธากรและพระมงคลธรรมวัฒน์ได้ริเริ่มส่งเสริมการศึกษาทั้งแผนกธรรมและแผนกบาลีอย่างจริงจัง โดยตั้งเป็นสำนักศึกษาวัดอาวุธวิกสิตารามเมื่อปี พ.ศ.2530 ต่อมามหาเถรสมาคมได้มีมติให้ยก



สำนักเรียนวัดอาวุธวิกสิตาราม

ฐานะสำนักศึกษาวัดอาวุธวิกสิตารามขึ้นเป็นสำนักเรียนวัดอาวุธวิกสิตาราม เมื่อปี พ.ศ.2534 ด้วยการปฏิบัติกิจการเกี่ยวกับพระพุทธศาสนาดังกล่าว วัดอาวุธวิกสิตารามได้รับการคัดเลือกจากกรมการศาสนาให้เป็นวัดพัฒนาตัวอย่างประจำปี พ.ศ.2539 ซึ่งในปีเดียวกันนั้นก็ได้รับการยกฐานะจากวัดราษฎร์ขึ้นเป็นพระอารามชั้นตรี ชนิดสามัญ (ตั้งแต่วันที่ 22 เมษายน พ.ศ.2539 ประกาศในราชกิจจานุเบกษา เล่มที่ 113 ตอนที่ 44) ในปี พ.ศ.2544 นี้มีพระภิกษุสามเณรอยู่จำพรรษา รวมทั้งสิ้น 102 รูป

นอกจากการปฏิบัติกิจการเกี่ยวกับพระพุทธศาสนาแก่พุทธศาสนิกชนทั่วไปดังที่เคยปฏิบัติมาแต่อดีต เช่นการทำหน้าที่อบรมจิตภาวนา วัดอาวุธวิกสิตารามยังเป็นศูนย์กลางในการบำเพ็ญพระกุศลถวายเทียนพรรษาของพระเจ้าวรวงศ์เธอพระองค์เจ้าโสมสวลี พระวรราชาทินัดดามาตุ และพระเจ้าหลานเธอพระองค์เจ้าพัชรกิติยาภา เพื่อประทานเทียนพรรษาแก่วัดต่างๆ ในเขตบางพลัดและวัดบางวัดในต่างจังหวัด รวม 29 วัด ตั้งแต่ปี พ.ศ.2524 เป็นต้นมาจนถึงปัจจุบัน

บรรณานุกรม

- กองทัพบก. (2542) "ประวัติวัดอาวุธวิกสิตาราม" ใน **นานาสารธรรม**. ที่ระลึกในงานถวายผ้าพระกฐินพระราชทาน ณ วัดอาวุธวิกสิตาราม 9 พฤศจิกายน 2542. กรุงเทพฯ : กองทัพบก
 ชัชรินทร์ ไชยวัฒน์. (2541) **สุวรรณภูมิ : เกมพระราช**. กรุงเทพฯ : สมาพันธ์
 ดำรงราชานุภาพ, พระเจ้าบรมวงศ์เธอ กรมพระยา. (2499) **มูลเหตุแห่งการสร้างวัดในประเทศไทย**. พิมพ์เป็นอนุสรณ์ในงานฌาปนกิจศพนางสมเรือน ภารสมุทร์ 28 สิงหาคม 2499 ณ วัดประยูรวงศาวาส กทม. กรุงเทพฯ : ม.ป.พ.

ฤทัย ใจจงรัก. (2518) **เรือนไทยเดิม**. กรุงเทพฯ : คณะสถาปัตยกรรมศาสตร์ มหาวิทยาลัยศิลปากร.
วัดอาวุธวิกสิตาราม. (2543) "สำนักเรียนวัดอาวุธวิกสิตาราม" ใน **วารสารวันศาสนศึกษา** ปีที่ 10
พุทธศักราช 2543

_____. (2544) "ประวัติอดีตเจ้าอาวาสวัดอาวุธวิกสิตาราม" ใน **วารสารวันศาสนศึกษา** ปีที่
11 พุทธศักราช 2544



กฐิน

วินัย ภูระหงษ์

กฐินเป็นงานบุญอันยิ่งใหญ่ของพุทธศาสนิกชนที่ปฏิบัติสืบต่อกันมาแต่โบราณกาล โดยมีจุดประสงค์เพื่อถวายผ้าให้พระสงฆ์ทำจีวรตามกรอบไม้แม่แบบ ซึ่งเรียกว่ากฐิน ในปัจจุบันนอกจากจะถวายผ้ากฐินตามประเพณีแล้ว ยังถวายจุดปัจจัยไทยธรรมอื่น คือ เงิน เพื่อทำนุบำรุงวัดสืบศาสนาให้ถาวรต่อไป นอกจากนี้ ยังเป็นการแสดงความสามัคคีระหว่างญาติมิตร และได้มีโอกาสเดินทางท่องเที่ยว รื่นเริง สนุกสนาน ควบกันไปกับการบุญกุศลอีกด้วย ดังที่ เสฐียรโกเศศ (พระยาอนุমানราชชน) พรรณนาไว้ เรื่องเทศกาลออกพรรษาตอนหนึ่งว่า

"ออกพรรษาแล้วและตลอดไปจนถึงกลางเดือน 12 เป็นเทศกาลทอดกฐินซึ่งเป็นที่ยินดีปรีดาและรื่นเริงของชาวบ้าน ด้วยจะได้มีโอกาส

ทำบุญสุนทานควบกันไปกับความสนุกรื่นเริงบันเทิงใจ ก่อนถึงวันทอดกฐินชาวบ้านมักไปเลือกหาวัดที่จะทอด หาได้แล้วก็ไปจองล่วงหน้าไว้เพื่อให้วัดรู้ตัวและมีเวลาเตรียมรับรองในวันทอด โดยมากวัดที่จองมักเลือกวัดหมู่บ้านอื่นเพื่อจะได้มีโอกาสแห่กฐินไปศรีกฐิน อย่างสนุกสนาน และประสานสมัครสมานสามัคคีเป็นไมตรีกับชาวบ้านโน้น ซึ่งเมื่อรู้ว่าจะไปทอดกฐินที่วัดหมู่บ้านของเขาในวันใด ก็จะได้เตรียมการเพื่อต้อนรับ ตลอดจนถึงดูแลและเล่นสนุกพร้อมสามัคคีวิสาสะกัน นอกนั้นงานทอดกฐินในที่ไกลได้โอกาสเที่ยวเตร่เปลี่ยนภูมิประเทศ ให้เห็นแปลกเห็นใหม่ไปจากที่เคยเห็นอย่างซ้ำซากอยู่ทุกเมื่อเชื่อกัน ถ้าสิ่งใดในหมู่บ้านโน้นมีแปลกหรือมีใหม่ ก็จะได้รู้ดูเห็นด้วยตนเอง แล้วนำเอาสิ่งที่มีอยู่ในถิ่นนั้นนำมา



ใช้เป็นแบบอย่างของตนบ้าง ปะเหมาะอาจพบ เนื้อคู่อยู่ที่นั่นด้วยก็ได้ เหตุฉะนี้ ประเพณี ทอดกฐินต่างถิ่นของชาวบ้าน จึงถือว่าสำคัญ และจำเป็น เพราะได้ทั้งบุญกุศลและเล่นสนุก รื่นเริง ได้ทั้งความรู้และจิตใจ เปลี่ยนชีวิตที่ คร่ำเคร่งอยู่กับเรื่องทำมาหากิน มาเป็นชีวิต ใหม่ที่สดชื่นรื่นเริงเสียชั่วคราว ประเพณีอย่างนี้ ย่อมมีค่าควรแก่ชีวิตของคน จึงได้ประพดตีสืบ ต่อกันมาไม่ขาดสาย เท่ากับเป็นการศึกษาโดย ปริยายของคนแต่ก่อน ผิดคนให้เป็นคนใจบุญ รู้ ค่าและคุณของความสามัคคี มีจิตใจร่าเริงไม่คับ แคบ"

มูลเหตุที่จะให้เกิดมีเรื่องกฐินขึ้นนั้น ใน คัมภีร์พระวินัยปิฎก กฐินชั้นธกะกล่าวไว้เป็นใจ ความว่า สมัยหนึ่งภิกษุชาวเมืองปาฐา ประมาณ 30 รูป ถือธุดงค์วัตรเคร่งครัด มีประสงค์จะไป เฝ้าพระพุทธเจ้า ซึ่งประทับอยู่ที่เมืองสาวัตถี จึงชวนกันเดินทางจากเมืองปาฐาไปเมืองสาวัตถี พอไปถึงเมืองสาเกตซึ่งอยู่ห่างจากเมืองสาวัตถี ระยะเวลาทางประมาณ 6 โยชน์ (96 กม.) ก็พอดี ถึงวันเข้าพรรษา จึงต้องพักจำพรรษาที่เมือง สาเกต ในระหว่างสามเดือนที่จำพรรษาอยู่นั้น มีความร้อนรอนกระวนกระวายใครจะเฝ้า พระพุทธเจ้าเป็นกำลัง พอออกพรรษา ปวารณาแล้วต่างก็รีบออกเดินทางจากเมือง สาเกตทันที เวลานั้นฝนยังชุกอยู่ ทางเดินจึง เป็นตมเป็นโคลนเปรอะเปื้อน พอถึงเมืองสา วัตถีก็รีบเข้าเฝ้าพระพุทธเจ้า พระพุทธเจ้าได้ ตรัสถามถึงการเดินทางและการอยู่จำพรรษา ในเมืองสาเกต ภิกษุเหล่านั้นจึงกราบทูลถึง ความตั้งใจที่จะรีบมาเฝ้า ตลอดจนความ ลำบากในการเดินทาง ต้องกรำแดดกรำฝนจน จีวรเปียกชุ่มและเปรอะเปื้อน ครั้นพระองค์ได้ ทรงทราบดังนั้นแล้ว จึงยกขึ้นเป็นเหตุ มีพระ พุทธานุญาติให้กรานกฐิน คือเมื่อมีผ้าเกิดขึ้น แก่สงฆ์พอจะทำเป็นจีวรผืนใดผืนหนึ่งได้ สงฆ์ ฟังประชุมพร้อมใจกันยกผ้าผืนนั้นถวายภิกษุ

รูปใดรูปหนึ่ง อาจเป็นภิกษุผู้มีจีวรเก่า มี พรรษามาก หรือสามารถทำกฐินตัดารกิจได้ ถูกต้อง ภิกษุผู้ได้รับผ้านั้นเอาไปทำจีวรผืนใด ผืนหนึ่งให้แล้วเสร็จในวันนั้นแล้ว กลับมาบอก สงฆ์ผู้ยกผ้าให้ นั้นเพื่ออนุโมทนา การรับกฐิน นั้นโปรดให้ทำเป็นการสงฆ์ ในระยะเวลาหนึ่ง เดือนนับแต่วันออกพรรษาไป โดยมีข้อกำหนด ว่า ภิกษุผู้รับกฐินนั้นต้องเป็นผู้จำพรรษาแล้ว ตลอดสามเดือนไม่มีขาด ในวัดเดียวกัน ซึ่งมี จำนวนตั้งแต่ห้ารูปขึ้นไป

ในประเทศไทย ประเพณีการทอดกฐินมี แล้วแต่ครั้งกรุงสุโขทัยเป็นราชธานี ในศิลา จารึกหลักที่ 1 ของพ่อขุนรามคำแหง บันทึกไว้ ว่า พ่อขุนรามคำแหง พร้อมด้วยข้าราชการ และประชาชน ไปทอดกฐิน ณ วัดอรัญญิก (วัด ตะพานหินในปัจจุบัน) หลังจากพ้นฤดูพรรษาแล้ว ดังนี้ "พ่อขุนรามคำแหง เจ้าเมืองสุโขทัยนี้ ทั้ง ชาวแม่ชาวเจ้า ท่วยบ่าวท่วยนาง ลูกเจ้าลูกขุน ทั้งสิ้นทั้งหลายทั้งผู้ชายผู้หญิง ผูกท่วยมีศรัทธา ในพระพุทธศาสน์ ทรงศีลเมื่อพรรษาทุกคน เมื่อออกพรรษากرانกฐินเดือนหนึ่งจึงแล้ว เมื่อกรานกฐิน มีพนมเบี๋ยมีพนมหมาก มีพนม ดอกไม้ มีหมอนนั่ง หมอนนอน บริพารกฐิน โอยทานแลเป็แล้ญปลาน ไปสวดญัตติกฐินถึง อรัญญิกพูน"

กฐิน แปลว่า ไม้สะดึง คือไม้สำหรับชิงผ้า ให้ตั้ง เพื่อความสะดวกในการเย็บปัก ในสมัย โบราณการเย็บจีวรต้องใช้ไม้สะดึงเป็นอุปกรณ์ช่วย จึงเรียกผ้าจีวรที่ตัดเย็บว่า ผ้ากฐิน

กฐินมี 2 ประเภท ได้แก่ กฐินราษฎร์ และกฐินหลวง กฐินราษฎร์ที่ชาวบ้านนำไปทอด หรือถวายพระภิกษุสงฆ์ที่จำพรรษา มีชื่อเรียก แตกต่างตามลักษณะการนำไปทอด คือ มหากฐิน กฐินสามัคคี จุลกฐิน และกฐินตก

มหากฐิน คือ กฐินที่กระทำกันเป็น ประเพณีในปัจจุบัน ที่เรียกว่า มหากฐิน เพราะ มีเวลาตระเตรียมได้นานวัน มีบางท่านให้

เหตุผลว่าที่เรียกเช่นนั้น เพราะวัดที่ราษฎรนำผ้ากฐินไปทอดทั่วประเทศมีเป็นจำนวนมาก และเมื่อนับจำนวนผู้ที่ไปทอดกฐินทั้งหมดแล้วก็มากมายมหาศาล ถือเป็นมหากฐินได้

กฐินสามัคคี คือกฐินทั่วไปที่มีหลายคนร่วมกันเป็นเจ้าของ กฐินประเภทนี้เป็นที่นิยมกันอย่างแพร่หลาย เพราะนอกจากจะถือว่าได้ร่วมบุญกุศล ได้รับความสนุกสนานรื่นเริงแล้วยังเพิ่มความสมัครสมานสามัคคีอีกด้วย

ส่วนจุลกฐิน เป็นกฐินที่จำกัดเวลา ต้องทำแข่งเวลา เริ่มแต่เก็บฝ้ายเอามากรอเป็นเส้นด้าย แล้วทอเป็นผืนผ้าแล้วตัดเย็บย้อมให้แล้วเสร็จภายใน 24 ชั่วโมง ให้ทันใช้เป็นผ้ากฐินทอดได้ในวันรุ่งขึ้น จุลกฐินมักทำกันเมื่อจวนจะหมดเวลาที่กำหนดให้ทอดกฐิน เป็นกฐินที่แสดงถึงกำลังความสามารถและความสามัคคีพร้อมเพรียงร่วมแรงร่วมใจกัน ทำงานอย่างขอดเยี่ยม ถือกันว่าการทอดกฐินอย่างนี้ได้อาานิสงส์แรงกว่าทอดกฐินธรรมดา

กฐินตก หรือกฐินตกค้าง เป็นกฐินที่นำไปทอดที่วัดที่ตกค้างจากการทอดกฐินในปีนั้น

กฐินแบบนี้มักเกิดขึ้นในท้องถิ่นที่มีวัดมาก จนอาจมีบางวัดตกค้างไม่มีใครทอด การนำกฐินไปทอดทำโดยไม่บอกเล่าทางวัดให้ทราบล่วงหน้าเพื่อเตรียมตัวให้พร้อมเรียบร้อย ลักษณะการนำไปทอดโดยไม่รู้เนื้อรู้ตัวเช่นนี้บางทีเรียกว่ากฐินโจร

อนึ่ง กฐินที่มีผ้าป่าไปทอดสมทบ เรียกว่ากฐินทรงเครื่อง ส่วนผ้าป่าที่ไปทอดสมทบ เรียกว่าผ้าป่าหางกฐิน

ต่อไปนี้จะกล่าวถึงกฐินหลวง

กฐินหลวงแบ่งออกเป็นกฐินที่กำหนดเป็นพระราชพิธี กฐินต้น และกฐินพระราชทาน แต่เดิมกฐินหลวงมิได้แบ่งตามที่กล่าวไว้เมื่อถึงเทศกาลทอดกฐิน พระเจ้าแผ่นดินเสด็จพระราชดำเนินไปทรงถวายผ้าพระกฐินวัดใดวัดหนึ่ง ไม่ว่าวัดนั้นจะเป็นวัดหลวงหรือวัดราษฎร์ เรียกเป็นกฐินหลวงทั้งสิ้น ต่อมาภาวะของบ้านเมืองเปลี่ยนแปลงไป ประกอบกับประชาชนมีศรัทธาเจริญรอยตามพระราชศรัทธา และได้รับพระมหากรุณาธิคุณให้ถวายผ้าพระกฐินได้ตามสมควร



แก่ฐานะจึงเป็นสาเหตุให้ต้องแบ่งประเภทกฐิน หลวงออกไป

กฐินที่กำหนดเป็นพระราชพิธี เป็นกฐินที่พระเจ้าแผ่นดินเสด็จพระราชดำเนินไปถวายผ้าพระกฐินด้วยพระองค์เอง ณ วัดหลวง ซึ่งทางราชการกำหนดขึ้น โดยมีหมายกำหนดการเสด็จพระราชดำเนินไว้เรียบร้อย

ในปัจจุบันวัดหลวงมี 16 วัด ดังนี้ ในกรุงเทพมหานคร 12 วัด ได้แก่

1. วัดพระเชตุพนวิมลมังคลาราม
2. วัดมหาธาตุยุวราชรังสฤษฎิ์
3. วัดสุทัศน์เทพวราราม
4. วัดบวรนิเวศวิหาร
5. วัดเบญจมบพิตร
6. วัดราชบพิธสถิตมหาสีมาราม
7. วัดราชประดิษฐสถิตมหาสีมาราม
8. วัดเทพศิรินทราวาส
9. วัดราชาธิวาส
10. วัดมกุฏกษัตริยาราม
11. วัดอรุณราชวราราม
12. วัดโอรสาราม

จังหวัดนครปฐม 1 วัด ได้แก่ วัดพระปฐมเจดีย์

จังหวัดพระนครศรีอยุธยา 2 วัด ได้แก่

1. วัดสุวรรณดาราราม
2. วัดนิเวศน์ธรรมประวัติ

จังหวัดพิษณุโลก 1 วัด ได้แก่ วัดพระศรีรัตนมหาธาตุ

ในปัจจุบัน พระบาทสมเด็จพระเจ้าอยู่หัวจะเสด็จพระราชดำเนินไปถวายผ้าพระกฐิน ปีละ 8-9 วัด วัดที่มีได้เสด็จพระราชดำเนิน จะทรงพระกรุณาโปรดเกล้าฯ ให้พระบรมวงศานุวงศ์ หรือองคมนตรี หรือทรงเห็นสมควรให้เป็นผู้แทนพระองค์ไปถวาย ทั้งนี้สำนักพระราชวังจะออกหมายกำหนดการตามพระบรมราชโองการโปรดเกล้าฯ โดยไม่มีการจองล่วงหน้า

กฐินต้น คือกฐินส่วนพระองค์ กล่าวกันว่าคงจะเริ่มมีมาแต่สมัยพระบาทสมเด็จพระจุลจอมเกล้าเจ้าอยู่หัว ที่มีการเสด็จประพาสต้นแล้วจึงเกิดมี เรือนต้น เพื่อนต้น และกฐินต้นตามมา ในรัชกาลปัจจุบัน พระบาทสมเด็จพระเจ้าอยู่หัวจะเสด็จพระราชดำเนินถวายผ้าพระกฐินต้น ณ วัดที่เคยเสด็จพระราชดำเนินถวายพระกฐินมาก่อน และเป็นวัดที่ประชาชนในท้องถิ่นนั้นเลื่อมใสมาก และไม่ค่อยได้มีโอกาสเฝ้าทูลละอองธุลีพระบาทอย่างใกล้ชิด

กฐินพระราชทาน เป็นกฐินที่พระเจ้าแผ่นดินพระราชทานผ้ากฐินของหลวงแก่กระทรวง ทบวง กรม องค์การ สมาคม ตลอดจนเอกชนที่พระราชทานผ้าพระกฐินไปถวาย ณ วัดหลวง ยกเว้นวัดหลวงที่สำคัญ 16 วัดดังกล่าวแล้ว

ข้อปฏิบัติเกี่ยวกับกฐินพระราชทาน กำหนดไว้ว่ากระทรวง ทบวง กรม องค์การ สมาคม หรือ เอกชน มีความประสงค์จะรับพระราชทานผ้าพระกฐินไปถวาย ณ วัดหลวง ต้องติดต่อไปยังกรมการศาสนา กระทรวงศึกษาธิการ เพื่อดำเนินการตามระเบียบ ซึ่งถือว่าการจองไว้ก่อน

เรื่องกฐินนี้ แต่เดิมเป็นเรื่องของภิกษุสงฆ์โดยเฉพาะ เพราะเป็นสังฆกรรม ภิกษุสงฆ์ต้องจัดการขวนขวายหาผ้ามาเองโดยวิธีบิณฑุกุลหรือเก็บผ้าที่เขาทิ้งไว้ตามกองขยะหรือป่าช้า หรือที่ใดที่หนึ่ง ซึ่งแสดงว่าผ่านนั้นไม่มีเจ้าของ จะไปแนะนำให้ใครเขานำมาถวายก็ไม่ได้ จะออกปากขอโดยตรงหรือโดยปริยายก็ไม่ได้ จึงลำบากอยู่มาก ภายหลังคฤหัสถ์ผู้มีศรัทธาเห็นความลำบากของภิกษุสงฆ์ ประรารถนาจะอนุเคราะห์ ประกอบทั้งห้วงบุญกุศลด้วย จึงถือเป็นหน้าที่จัดถวาย เพื่อเป็นการสะดวกแก่ภิกษุสงฆ์ หรือแม่ภิกษุสามเณร ถ้าประรารถนาจะอนุเคราะห์ภิกษุสงฆ์ให้ได้รับกฐินจะจัดการทอดกฐินบ้างก็ได้

ภิกษุผู้ได้รับกฐินแล้ว ย่อมได้อานิสงส์ (เอกสิทธิ์) ห้าประการคือ

1. เทียบไปไม่ต้องบอกลาตามสิกขาบทที่ 6 แห่งอเจลกวรรคในปาจิตติยั๊กัณฑ์
2. เทียบจาริกไปไม่ต้องเอาไตรจีวรไปครบสำรับ ตามสิกขาบทที่ 2 แห่งจีวรวรรค
3. ฉันทคณโกชนได้ ตามสิกขาบทที่ 2 แห่งโกชนวรรค
4. เก็บอดิเรกจีวรไว้ได้ตามปรารณาตามสิกขาบทที่ 1 แห่งจีวรวรรค
5. จีวรที่เกิดขึ้นในที่นั้นเป็นของได้แก่ภิกษุผู้จำพรรษา ทั้งได้โอกาสขยายจีวรกาลให้ยาวออกไปตลอด 4 เดือนฤดูเหมันต์ด้วย

กฐินเป็นสังฆกรรมที่มีลักษณะอันเป็นประชาธิปไตยด้วย กล่าวคือ พระสงฆ์จะต้องประชุมหารือว่าควรมอบผ้ากฐินให้ภิกษุรูปใด นอกจากปรึกษาแล้วยังต้องมีการสวดประกาศเป็นญัตติว่าจะมอบให้รูปใด จากนั้นมีการสวดประกาศขอรับความเห็นชอบจากที่ประชุม ถ้าผู้ใดไม่เห็นด้วยก็คัดค้านได้ เมื่อสวดประกาศจบและไม่มีใครคัดค้านจึงถวายผ่านนั้นแก่องค์ครองคือภิกษุที่ได้รับมติจากที่ประชุมให้เป็นผู้รับผ้านั้นในนามของสงฆ์ได้ ลักษณะเช่นนี้เป็นการสอนให้ถียมติที่ประชุมสงฆ์เป็นใหญ่ นี่เป็นหลักการในการปกครองสงฆ์ ซึ่งเป็นตัวอย่างแก่การปกครองทางโลกได้เป็นอย่างดี

ศัพท์กฐิน

กฐิน : 1. ไม้สะดึง คือ ไม้แบบสำหรับเอาผ้าลาดลงไปแล้วตัดผ้าตามไม้แบบนี้
2. ผ้าพิเศษที่พระพุทธเจ้าทรงอนุญาตแก่ภิกษุสงฆ์ เฉพาะกฐินกาล
3. ชื่อของพิธีกรรมทางศาสนา คือการถวายผ้าประจำปีแก่พระสงฆ์ที่อยู่จำพรรษา 3 เดือน ฤดูกฐิน นับตั้งแต่วันแรม 1 ค่ำ เดือน 11 จนถึงวันขึ้น 15 ค่ำ เดือน 12 รวมระยะเวลา 1 เดือน เมื่อพระสงฆ์ได้รับผ้ากฐินแล้วจะต้องทำความตกลงกันว่าจะถวายแก่ภิกษุรูปใดก่อนแล้วจึงช่วยกันทำให้เป็นจีวรให้สำเร็จในวันนั้น

กฐินกาล : ระยะเวลาตั้งแต่แรมค่ำหนึ่งเดือน 11 ถึงกลางเดือน 12 ระยะเวลานี้เรียกเป็นสามัญว่า เทศกาลกฐิน ฤดูกฐิน หน้ากฐิน หรือเขตกฐิน

กฐินทาน : การทอดกฐิน, การถวายผ้ากฐิน คำถวายผ้ากฐินมี 2 แบบ ดังนี้ แบบสั้นว่า : อิมํ สปริวารํ กฐิน จีวรทุสฺสํ สงฆสฺส โอ โนชยาม (ว่า 3 จบ) แปลว่า ข้าพเจ้าทั้งหลาย ขอน้อมถวาย ผ้ากฐิน จีวรกับทั้งบริวารนี้แก่พระสงฆ์ แบบยาวว่า : อิมํ ภนฺเต สปริวารํ กฐินจีวรทุสฺสํ สงฆสฺส โอ โนชยาม สาธุ โน ภนฺเต สงฺโฆ อิมํ สปริวารํ กฐินทุสฺสํ ปฏิกุคฺคเหตฺวา จ อิมินา ทุสฺสเสน กฐินํ อตุถฺรตุ อมุหํ กั ทิฆรตฺตํ หิตาย สุขาย แปลว่า ข้าแต่พระสงฆ์ผู้เจริญ ข้าพเจ้าทั้งหลายขอน้อมถวายผ้ากฐินจีวรกับทั้งบริวารนี้แก่พระสงฆ์ ขอพระสงฆ์จงรับผ้ากฐินกับทั้งบริวารนี้ของข้าพเจ้าทั้งหลาย ครั้นรับแล้วจงกรานกฐินด้วยผ้านี้

	<p>เขตกฐิน : ระยะเวลาที่พระพุทธเจ้าทรงอนุญาตให้ประกอบกฐินกรรม ซึ่งมีระยะเวลา 1 เดือน ต่อจากสิ้นสุดการจำพรรษา คือ ตั้งแต่แรม 1 ค่ำ เดือน 11 ถึงขึ้น 15 ค่ำ เดือน 12</p>
<p>กฐินัตถกรรม : การกรานกฐิน, การลาดผ้ากฐิน ลงบนไม้สะดึงหรือไม้แบบแล้ว ทำจีวรให้สำเร็จ; การทำพิธีกฐินให้สำเร็จ</p>	<p>คนโกชน : ฉันทเป็นหมู่ คือ ภิกษุตั้งแต่ 4 รูป ขึ้นไปรับนิมนต์ออกซื้อโกชนะ (คือของฉันท) แล้วฉันท</p>
<p>กฐินทูลสะ : ผ้าที่ถวายแก่สงฆ์ประจำปี เพื่อให้ทำจีวร</p>	<p>เครื่องกฐิน : บริวารกฐิน สิ่งของที่ถวายพร้อมกับผ้ากฐิน</p>
<p>กรานกฐิน : ซึ่งไม้สะดึง (กรานแปลว่า ชิง มาจากคำเขมร ว่า กราล แปลว่า ปู, ลาด) โดยความ หมายถึง ภิกษุผู้ได้รับมอบเอาผ้าที่จะเย็บเป็นจีวรเข้าซึ่งที่ไม้สะดึง เมื่อเย็บเสร็จแล้วก็บอกแก่ภิกษุทั้งหลายที่พร้อมใจกันยกผ้าให้ในนามของสงฆ์ เพื่ออนุโมทนา เรียกภิกษุผู้เย็บจีวรนั้นว่า ผู้กรานกฐิน พิธีที่ทำกัน คือ ภิกษุซึ่งจำพรรษาครบสามเดือน จำนวน 5 รูป ในวัดเดียวกัน ประชุมกันในอุโบสถ พร้อมใจกันยกผ้ากฐินให้แก่ภิกษุรูปหนึ่งในหมู่ภิกษุนั้น ก็กระทำกิจตั้งแต่ ชัก กะ ตัด เย็บ ย้อม ให้เสร็จในวันนั้น ทำพินทุกับปะอธิฐานเป็นจีวร ครองผืนใดผืนหนึ่งในไตรจีวร แล้วบอกแก่ภิกษุผู้ยกผ้าให้เพื่ออนุโมทนา ภิกษุนั้นได้อนุโมทนาแล้วเรียกว่า กรานกฐิน ถ้าผ้ากฐินเป็นจีวรสำเร็จรูปแล้ว กิจที่จะต้องทำคือ ชัก กะ ตัด เย็บ ย้อม ก็ไม่มี</p>	<p>จงกฐิน : การแจ้งความจำนงต่อวัดว่า ประสงค์จะนำผ้ากฐินไปทอดที่วัดนั้นเป็นการล่วงหน้า</p>
<p>โดยสรุป กรานกฐินหรือกราลกฐิน แปลว่า การครองผ้ากฐิน ซึ่งพระภิกษุสงฆ์จะกระทำได้เมื่อได้รับกฐินในวันเดียวนั้น</p>	<p>จำพรรษา : อยู่ประจำวัดสามเดือน ตั้งแต่แรม 1 ค่ำ เดือน 8 ถึงขึ้น 15 ค่ำ เดือน 11 ช่วงเวลานี้เรียกว่า บูริมพรรษา แปลว่า พรรษาต้น อีกช่วงหนึ่ง ตั้งแต่ แรม 1 ค่ำ เดือน 9 ถึงขึ้น 15 ค่ำ เดือน 12 เรียกว่า ปัจฉิมพรรษา แปลว่า พรรษาหลัง</p>
	<p>จีวรกาล : ฤดูถวายจีวร, ฤดูถวายผ้าแก่พระสงฆ์ สมัยหรือคราวที่เป็นฤดูถวายจีวรมี 2 งวด งวดหนึ่งสำหรับ ภิกษุที่มีได้กรานกฐินแล้วตั้งแต่แรม 1 ค่ำ เดือน 11 ถึงขึ้น 12 อีกงวดหนึ่ง สำหรับภิกษุที่ได้กรานกฐินแล้วตั้งแต่แรม 1 ค่ำ เดือน 11 ไปจนหมดฤดูหนาว คือ ถึงขึ้น 15 ค่ำ เดือน 4 (รวม 5 เดือน)</p>
	<p>จีวรปติโพธิ : ความกังวลในจีวร คือ ภิกษุยังไม่ได้ทำจีวร หรือทำค้างหรือเสียหายในเวลาทำ แต่ยังไม่สิ้นความหวังว่า จะได้จีวรอีก</p>
	<p>ฉลองกฐิน : 1. ภิกษุสงฆ์ผู้ร่วมอยู่ในพิธีอนุโมทนาต่อองค์ครองกฐิน</p>

2. สำหรับพุทธศาสนิกชน เป็นการแสดงความยินดีที่ได้ทอดกฐิน
- เดาะกฐิน : การรื้อไม้สะดึง หมดโอกาสจะได้ประโยชน์จากกฐินเหตุให้เดาะ มี 2 ประการ คือ อาวาสปลิโพธิ์ หรือ จีวรปลิโพธิ์อย่างใดอย่างหนึ่ง ยังมีอยู่ก็ยั้งรักษาอาวาสกฐิน และ เขตจีวรกาลไว้ได้จนกว่าจะถึงกำหนด ถ้าขาดรวมทั้ง 2 อย่าง ไม่มีจิตกังวลจะกลับสู่อาวาสเดิม และไม่กังวลในจีวรกฐินก็หมดอาวาสกฐิน ลั่นเขตจีวรกาล
- ไตรจีวร : ผ้า 3 ผืน ของภิกษุ ได้แก่ อันตราวาสก (ผ้านุ่ง, ผ้าสะบง) อุตตราสงค์ (ผ้าห่ม) และสังฆาฏิ (ผ้าทาบ) เรียกสั้นๆ ว่า ผ้าไตร ในภาษาไทยนิยมเรียก อุตตราสงค์ (ผ้าห่ม) ว่า จีวร
- ทอดกฐิน : การทำพิธีถวายผ้าพระกฐินแก่พระภิกษุสงฆ์โดยกล่าวคำถวาย กฐินแล้ววางตรงหน้าอาสนะสงฆ์ ภิกษุสงฆ์ผู้ได้รับมอบผ้ากฐินจากสงฆ์โดยวิธีที่กำหนดไว้ในพระวินัยเรียกว่า ผู้กรานกฐิน, ผู้ครองกฐิน หรือ องค์ครองกฐิน
- บริวารกฐิน : เครื่องกฐิน สิ่งของที่ถวายพร้อมกับผ้ากฐิน
- ผ้ากฐิน : ผ้าผืนหนึ่งที่ใช้เป็นองค์กฐิน สำหรับกราน บางทีหมายรวมถึงผ้าทั้งหมดที่ถวายพระภิกษุในพิธีทอดกฐิน
- ผ้าไตร, ผ้าไตรจีวร : ดู ไตรจีวร
- พินทุ์ปะปะ : การทำพินทุ์ คือการทำจุดเป็นวงเล็กๆ ไว้ที่มุมจีวร (ขนาดใหญ่ เท่ากับแหว่ตานกยูง ขนาดเล็ก เท่าหลังตัวเรือ) ด้วยสีเขี้ยวคราม โคลน หรือดำคล้ำ เพื่อให้จีวรนั้นเสียดสีหรือมีตำหนิ ทั้งนี้มีพุทธบัญญัติไว้ว่าเมื่อพระภิกษุได้ผ้ามาใหม่ ต้องทำพิธีพินทุ์ก่อนจึงจะใช้ได้
- โกชนะ : ของฉัน; ของกิน โกชนะทั้ง 5 ได้แก่ ข้าวสุก ขนมสด ขนมห้างปลา เนื้อ
- แห่กฐิน : การนำผ้ากฐินไปทอดโดยมีขบวนแห่
- องค์กฐิน : ผ้ากฐิน
- อดิเรกจีวร : ผ้า ของภิกษุที่เพิ่มเข้ามา นอกเหนือจากผ้าไตรจีวร
- อปโลกน์กฐิน : การบอกเล่า, การบอกกล่าวแก่ที่ประชุมพระภิกษุสงฆ์ ในพิธีทอดกฐินเพื่อให้รับทราบพร้อมกันหรือขอความเห็นชอบร่วมกันในการถวายผ้ากฐินแก่พระภิกษุรูปใดรูปหนึ่ง
- อาวาสกฐิน: ผลแห่งกุศลหรือประโยชน์ที่ได้จากการกรานกฐิน
- ภิกษุผู้ได้รับกฐินแล้ว ย่อมได้อาวาสกฐิน (เอกสิทธิ์) ห้าประการ คือ
1. เทียบไปไม่ต้องบอกลาบที่ 6 แห่งอเจลกวรรคในปาจิตติยกัณฑ์
 2. เทียบจาริกไปไม่ต้องเอาไตรจีวรไปครบสำหรับตามสิกขาบทที่ 2 แห่งจีวรวรรค
 3. ฉันทคนโกชนันได้ ตามสิกขาบทที่ 2 แห่งโกชนวรรค
 4. เก็บอดิเรกจีวรไว้ได้ตามปรารถนา ตามสิกขาบทที่ 1 แห่งจีวรวรรค

5. ได้รับจิวรที่เกิดขึ้นใน
ที่นั้นเฉพาะตน ทั้งได้โอกาส
ขยายจิวรกาลให้ยาวออกไปตลอด
4 เดือนฤดูเหมันต์ด้วย

อวาาสปลิโพธิ : ความกังวลในอวาาส คือ ภิกษุ
ยังอยู่ในอวาาสนั้น หรือหลีกไป
แต่ยังผูกใจอยู่ว่าจะกลับมา อัน
เป็นเหตุอย่างหนึ่งที่ทำให้กฐิน
ยังไม่เดาะ



มหาวิทยาลัยศรีนครินทรวิโรฒ

ชลิณาถ ลิขหเรศร์

จากอดีต

มหาวิทยาลัยศรีนครินทรวิโรฒ เป็นสถาบันอุดมศึกษาที่เก่าแก่แห่งหนึ่งของประเทศไทย มีประวัติความเป็นมายาวนาน เริ่มตั้งแต่เป็นโรงเรียนฝึกหัดครูชั้นสูง ถนนประสานมิตร เมื่อ 50 ปีก่อน **หม่อมหลวงปิ่น มาลากุล อธิบดีกรมสามัญศึกษาขณะนั้น (พ.ศ.2489) ได้จัดซื้อที่ดิน 93 ไร่ 1 งาน 18 ตารางวา และดำเนินการก่อสร้างโรงเรียนฝึกหัดครูชั้นสูงขึ้นที่ ถนนประสานมิตร โดยมีจุดมุ่งหมายเพื่อขยายการฝึกหัดครู และจัดโรงเรียนฝึกหัดครูให้มีมาตรฐานสูงขึ้น โดยมีหลวงสวัสดิสารศาสตรพุทธิ ดำรงตำแหน่งผู้อำนวยการคนแรก**

กิจการของโรงเรียนฝึกหัดครูชั้นสูงได้รับการปรับปรุงและขยายอาคารสถานที่เป็นลำดับ

มา แต่ก็ยังไม่เพียงพอที่จะรับนักศึกษา และยังไม่อาจจัดวิทยฐานะทางครูให้ถึงขั้นสูงสุดได้ ประกอบกับขณะนั้นอาชีพครูมีวุฒิสูงสุดเพียงแค่ ป.ม.เท่านั้น จึงทำให้เกิดความล่าช้าในการประกอบอาชีพครู กระทรวงศึกษาธิการเล็งเห็นปัญหานี้จึงได้เชิญผู้รู้ทางการศึกษามาร่วมประชุมเพื่อหาทางแก้ปัญหา ศาสตราจารย์ ดร.สาโรช บัวศรี จึงได้เสนอให้จัดตั้งวิทยาลัยวิชาการศึกษาขึ้นให้มีการสอนถึงขั้นปริญญา ดังนั้นใน พ.ศ.2496 กระทรวงศึกษาธิการจึงได้ประกาศตั้งวิทยาลัยวิชาการศึกษา ประกาศในราชกิจจานุเบกษา เล่มที่ 71 ตอนที่ 61 เมื่อวันที่ 16 กันยายน 2497 ตามนัยแห่งพระราชบัญญัติวิทยาลัยวิชาการศึกษา มีอำนาจให้อนุปริญญา (อ.กศ.) ปริญญาตรี (กศ.บ.) ปริญญาโท (กศ.ม.) และปริญญาเอก (กศ.ด.) ในวิชาการศึกษาและ



วิชาการอื่นๆ ที่เกี่ยวข้องแก่ผู้ที่สำเร็จการศึกษาจากมหาวิทยาลัยได้ **จึงนับเป็นสถาบันอุดมศึกษาแห่งแรกที่เปิดสอนถึงระดับปริญญาเอกโดยมีศาสตราจารย์ ดร.สาโรช บัวศรี เป็นผู้อำนวยการวิทยาลัยวิชาการศึกษาคณแรก (พ.ศ.2496)** กิจการของวิทยาลัยดำเนินไปด้วยดี กระทรวงศึกษาธิการจึงได้ขยายกิจการให้กว้างขวางออกไป ตั้งแต่ พ.ศ.2498-2513 โดยออกประกาศโอนแผนกฝึกหัดครูมัธยม พญาไท ปทุมวัน เป็นสาขาหนึ่งของวิทยาลัยวิชาการศึกษาขยายกิจการของวิทยาลัยออกสู่ภูมิภาค ทางภาคตะวันออก โดยการจัดตั้งวิทยาลัยวิชาการศึกษาบางแสน วิทยาลัยวิชาการศึกษาสงขลาที่ภาคใต้้นอกจากนั้นยังเปิดสาขาในส่วนกลางอีก 1 แห่ง คือ วิทยาลัยวิชาการศึกษาพระนคร กรุงเทพมหานคร และวิทยาลัยพลศึกษามาสมทบเป็นวิทยาลัยวิชาการศึกษาพลศึกษา กรุงเทพมหานคร

หลังจากที่ขยายสาขาออกไปตามภาคต่างๆ รวม 8 แห่งแล้ว ได้มีการพิจารณาเกี่ยวกับฐานะของวิทยาลัย **จนกระทั่งปี พ.ศ.2517 ศาสตราจารย์ ดร.สุดใจ เหล่าสุนทร ได้ดำเนินการเพื่อยกฐานะขึ้นมาเป็นมหาวิทยาลัย เมื่อวันที่ 29 มิถุนายน 2517 (ประกาศในราชกิจจานุเบกษา เล่มที่ 91 ตอนที่ 12) และได้โอนไปสังกัดทบวงมหาวิทยาลัยของรัฐ วิทยาลัยวิชาการศึกษาทั้ง 8 แห่ง รวมกันเป็น มหาวิทยาลัยศรีนครินทรวิโรฒ และเรียกชื่อดังนี้**

วิทยาลัยวิชาการศึกษาประสานมิตร เรียก มหาวิทยาลัยศรีนครินทรวิโรฒ วิทยาเขตประสานมิตร

วิทยาลัยวิชาการศึกษา ปทุมวัน เรียก มหาวิทยาลัยศรีนครินทรวิโรฒ วิทยาเขตปทุมวัน

วิทยาลัยวิชาการศึกษา พระนคร เรียก มหาวิทยาลัยศรีนครินทรวิโรฒ วิทยาเขตพระนคร

วิทยาลัยวิชาการศึกษา พลศึกษา เรียก

มหาวิทยาลัยศรีนครินทรวิโรฒ วิทยาเขตพลศึกษา

วิทยาลัยวิชาการศึกษา บางแสน เรียก มหาวิทยาลัยศรีนครินทรวิโรฒ วิทยาเขตบางแสน

วิทยาลัยวิชาการศึกษา พิษณุโลก เรียก มหาวิทยาลัยศรีนครินทรวิโรฒ วิทยาเขตพิษณุโลก

วิทยาลัยวิชาการศึกษา มหาสารคาม เรียก มหาวิทยาลัยศรีนครินทรวิโรฒ วิทยาเขตมหาสารคาม

วิทยาลัยวิชาการศึกษา สงขลา เรียก มหาวิทยาลัยศรีนครินทรวิโรฒ วิทยาเขตสงขลา ตั้งแต่ปี พ.ศ.2532 เป็นต้นมา มีนโยบายให้วิทยาเขตต่างๆ ได้แยกตัวและยกฐานะเป็นมหาวิทยาลัยอิสระ และเปลี่ยนชื่อดังนี้

มหาวิทยาลัยศรีนครินทรวิโรฒ วิทยาเขตบางแสน เปลี่ยนชื่อเป็น มหาวิทยาลัยบูรพา

มหาวิทยาลัยศรีนครินทรวิโรฒ วิทยาเขตพิษณุโลก เปลี่ยนชื่อเป็น มหาวิทยาลัยนเรศวร

มหาวิทยาลัยศรีนครินทรวิโรฒ วิทยาเขตมหาสารคาม เปลี่ยนชื่อเป็น มหาวิทยาลัยมหาสารคาม

มหาวิทยาลัยศรีนครินทรวิโรฒ วิทยาเขตสงขลา เปลี่ยนชื่อเป็น มหาวิทยาลัยทักษิณ

มหาวิทยาลัยศรีนครินทรวิโรฒ วิทยาเขตประสานมิตร ปทุมวัน และบางเขน รวมกันเป็น มหาวิทยาลัยศรีนครินทรวิโรฒ วิทยาเขตกลาง มหาวิทยาลัยศรีนครินทรวิโรฒ วิทยาเขตพลศึกษารวมกับคณะพลศึกษา เป็น มหาวิทยาลัยศรีนครินทรวิโรฒ วิทยาเขตกลาง และต่อมาได้ตัดคำว่า "วิทยาเขตกลาง" ออกไป จึงเรียกชื่อ มหาวิทยาลัยศรีนครินทรวิโรฒ ในปัจจุบัน

ถึงปัจจุบัน

มหาวิทยาลัยศรีนครินทรวิโรฒ พัฒนามาจากโรงเรียนฝึกหัดครูชั้นสูง และวิทยาลัยวิชาการศึกษา ซึ่งมุ่งเน้นและมีความเด่นในการ

ผลิตบัณฑิตทางด้านศึกษาศาสตร์ ต่อมาได้ขยายการศึกษาทางด้านวิทยาศาสตร์และเทคโนโลยีเพิ่มขึ้นเพื่อรองรับนโยบายและทิศทางการพัฒนาประเทศ ทำให้เกิดหน่วยงานใหม่ๆ ทางด้านวิทยาศาสตร์และเทคโนโลยี แต่ด้วยข้อจำกัดเรื่องพื้นที่ในซอยประสานมิตร จึงไม่สามารถรองรับหน่วยงานใหม่ๆ ที่เกิดขึ้นได้อย่างเพียงพอ **คณะผู้บริหารมหาวิทยาลัยในสมัยรองศาสตราจารย์ ดร.ชาติรี เมืองนาโพธิ์ เป็นอธิการบดีได้เสนอโครงการพัฒนามหาวิทยาลัย โดยการขยายไปยังพื้นที่แห่งใหม่** (ขยายไปที่ ที่ดินที่ได้รับบริจาคจากบริษัท ศิริระกระบือ จำกัด อำเภอองครักษ์ จังหวัดนครนายก จำนวน 947 ไร่ 2 งาน ติดกับคลองรังสิตประยูรศักดิ์ระหว่างกิโลเมตรที่ 41-42 ถนนสายรังสิต-นครนายก ซึ่งได้บริจาคตั้งแต่ พ.ศ.2518) โดยความเห็นชอบของสภามหาวิทยาลัย โครงการฯ ได้บรรจุไว้ในแผนพัฒนาการศึกษาระดับอุดมศึกษาระยะที่ 6 (พ.ศ.2530-2534) และระยะที่ 7 (พ.ศ.2535-2539) จนถึงปัจจุบันมหาวิทยาลัยได้รับงบประมาณเพื่อดำเนินการตามโครงการฯ ตั้งแต่ปี พ.ศ.2534 (ปลายแผนฯ 6) จนถึงปัจจุบันโดยกำหนดเป้าหมายให้มหาวิทยาลัยศรีนครินทรวิโรฒ องค์กรฯ เป็นส่วนขยายการผลิตบัณฑิตทางด้านวิทยาศาสตร์และเทคโนโลยี โดยเฉพาะอย่างยิ่งด้านวิทยาศาสตร์สุขภาพและการกีฬา โดยมุ่งให้เป็นสถาบันที่เอื้อประโยชน์ต่อชุมชนในแถบภาคตะวันออกตอนบน และมุ่งให้ใช้ระบบเครือข่ายเทคโนโลยีสารสนเทศ (IT Campus) เพื่อช่วยการเรียนการสอนและการวิจัย โดยกำหนดให้มีคณะและหน่วยงานที่ก่อตั้ง ณ มหาวิทยาลัยศรีนครินทรวิโรฒ องค์กรฯ ด้วย

ปัจจุบัน มหาวิทยาลัยศรีนครินทรวิโรฒ ผลิตบัณฑิตสาขาต่างๆ มากขึ้น มีหน่วยงานใหม่เกิดขึ้นมากมาย ดังจะเห็นจากการเปรียบเทียบการแบ่งส่วนราชการดังต่อไปนี้

การแบ่งส่วนราชการในมหาวิทยาลัยศรีนครินทรวิโรฒ ปัจจุบัน ตามราชกิจจานุเบกษา เล่ม 107 ตอนที่ 107 ลงวันที่ 20 มิถุนายน 2533

สำนักงานอธิการบดี

คณะเทคโนโลยี

คณะพยาบาลศาสตร์

คณะพลศึกษา

คณะแพทยศาสตร์

คณะมนุษยศาสตร์

คณะวิทยาศาสตร์

คณะศึกษาศาสตร์

คณะสังคมศาสตร์

บัณฑิตวิทยาลัย

สถาบันทักษิณคดีศึกษา

สถาบันวิจัยพฤกษศาสตร์

สถาบันวิจัยศิลปะและวัฒนธรรมอีสาน

สถาบันวิทยาศาสตร์ทางทะเล

สำนักทดสอบทางการศึกษาและจิตวิทยา

สำนักวิทยบริการ

สำนักหอสมุดกลาง

ปัจจุบัน (พ.ศ.2544)

สำนักงานอธิการบดี

คณะทันตแพทยศาสตร์

คณะพลศึกษา

คณะแพทยศาสตร์

คณะเภสัชศาสตร์

คณะมนุษยศาสตร์

คณะวิทยาศาสตร์

คณะวิศวกรรมศาสตร์

คณะศิลปกรรมศาสตร์

คณะศึกษาศาสตร์

คณะสังคมศาสตร์

บัณฑิตวิทยาลัย

สำนักหอสมุดกลาง

สำนักทดสอบทางการศึกษาและจิตวิทยา

สำนักคอมพิวเตอร์

สถาบันวิจัยพฤกษศาสตร์

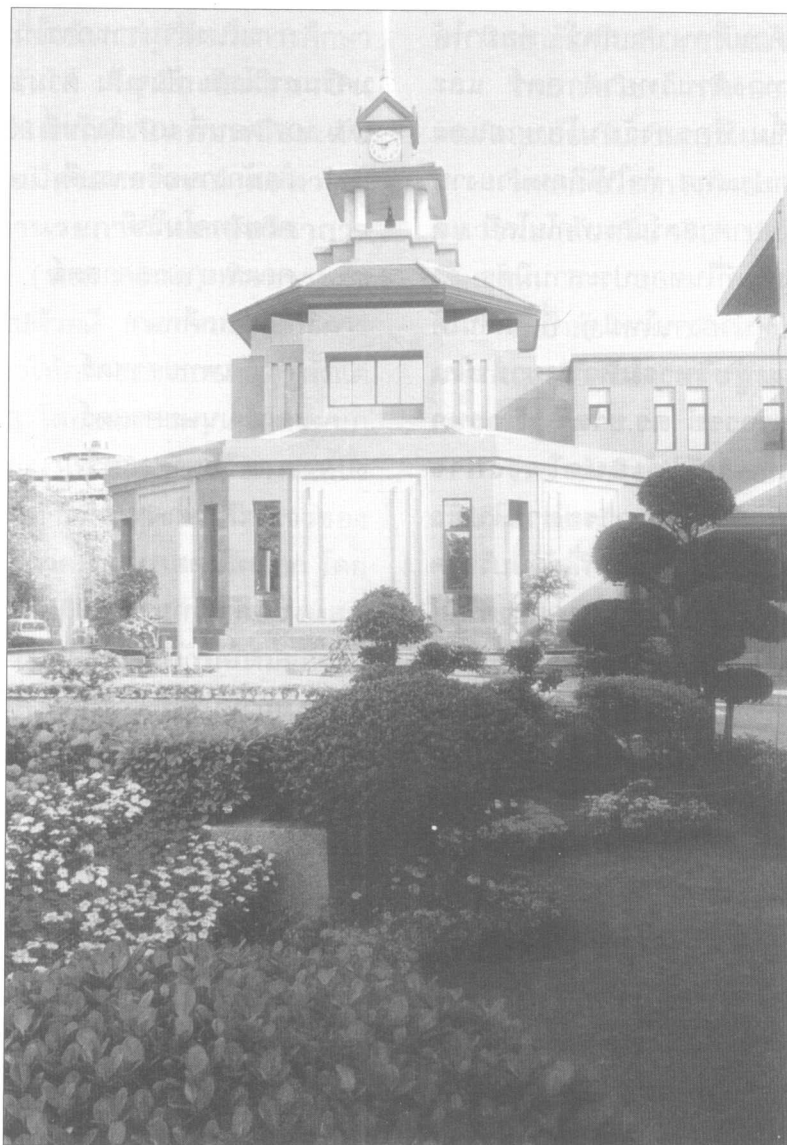

ส่วนงานในกำกับของมหาวิทยาลัย 9 ส่วนงาน
 คณะสหเวชศาสตร์
 คณะพยาบาลศาสตร์
 สถาบันสิ่งแวดล้อมและทรัพยากร
 สถาบันพัฒนาการท่องเที่ยวเพื่ออนุรักษ์
 สิ่งแวดล้อม
 สถาบันเอเชียแพซิฟิกศึกษา
 สถาบันวิจัยศิลปวัฒนธรรม
 สำนักสื่อและเทคโนโลยีการศึกษา
 ศูนย์วิทยาศาสตร์ศึกษา
 สำนักวิชาศึกษาทั่วไป และวิทยาศาสตร์
 คณิตศาสตร์พื้นฐาน

หน่วยงานเทียบเท่าส่วนงาน
 ศูนย์วิจัยและบริการ
 สถาบันวิจัยเพื่อพัฒนาการศึกษาสำหรับ
 ผู้มีความสามารถพิเศษทางด้านทัศนศิลป์และ
 ศิลปการแสดง

ภาพลักษณ์ใหม่ ของมหาวิทยาลัยศรีนครินทรวิโรฒ

มหาวิทยาลัยศรีนครินทรวิโรฒ ในอดีตมี
 ความเด่นและเน้นทางด้านศึกษาศาสตร์ แต่ใน
 ปัจจุบันได้มีการปรับปรุง เปลี่ยนแปลงทางด้าน
 กายภาพและสภาพแวดล้อมรวมทั้งขยายงานไป

ด้านอื่นๆ มากขึ้นทั้งด้านการเรียนการสอนที่ขยายตัวไปทางด้านวิทยาศาสตร์สุขภาพ และเทคโนโลยี การบริการวิชาการที่เข้าถึงชุมชน และสนองต่อความต้องการของสังคม งานวิจัยที่ได้รับการยกย่องในผลงานจนได้รับรางวัลระดับชาติ งานทำนุบำรุงศิลปวัฒนธรรมที่มีส่วนในการสร้างจิตสำนึกอนุรักษ์และเผยแพร่ทางด้านศิลปวัฒนธรรมทั้งภายในและภายนอกมหาวิทยาลัย ภาพลักษณ์ใหม่ของมหาวิทยาลัย ศรีนครินทรวิโรฒแสดงออกมาในรูปของผลงานดังนี้

งานปรับปรุงเปลี่ยนแปลงทางด้านกายภาพและสภาพแวดล้อม

มหาวิทยาลัยศรีนครินทรวิโรฒได้ปรับปรุงเปลี่ยนแปลงสภาพแวดล้อมภายในมหาวิทยาลัยรวมทั้งสวัสดิการต่างๆ ที่เอื้ออำนวยความสะดวกสะอาด น่าอยู่ปลอดภัยและเป็นระบบมากขึ้นไม่ว่าจะเป็นร้านอาหารสำหรับคณาจารย์และนิสิตที่ได้มาตรฐานสำหรับต้อนรับแขกผู้มาเยือนมหาวิทยาลัย ระบบรักษาความปลอดภัย ระบบกำจัดขยะ ระบบการใช้อาคารสถานที่ของบุคคลภายนอก มีป้ายมหาวิทยาลัยที่สง่างาม มีหอพระที่ประดิษฐานพระพุทธรูปัญญาภิวัฒน์ธรรมจักรศรีนครินทรวิโรฒ ที่ชาวศรีนครินทรวิโรฒเคารพบูชากราบไหว้เป็นที่พึ่งทางใจได้ทางหนึ่ง มีประกาศอย่างเป็นทางการให้ต้นสาละเป็นต้นไม้ประจำมหาวิทยาลัย มีอนุสาวรีย์ศาสตราจารย์ หม่อมหลวงปิ่น มาลากุล ปุชนิยบุคคลผู้ดำเนินการซื้อที่ดินวางแผนและบุกเบิกงานและดำเนินการก่อสร้างโรงเรียนฝึกหัดครูชั้นสูงซึ่งปัจจุบันคือมหาวิทยาลัยศรีนครินทรวิโรฒ โดยตั้งอนุสาวรีย์ไว้ที่วงเวียนทางด้านทิศตะวันออกของอาคาร 3 เพื่อเป็นอนุสรณ์ที่ควรค่าแก่การเคารพสักการะและระลึกถึงของชาวมหาวิทยาลัยศรีนครินทรวิโรฒ มีการปรับปรุงและตกแต่งพื้นที่ภายในบริเวณมหาวิทยาลัยให้

สะอาดน่าอยู่สวยงาม มีการจัดสวัสดิการตลาดนัดวันพุธจำหน่ายสินค้าราคาถูกให้แก่คณาจารย์ ข้าราชการ และบุคคลภายในอกรอบๆ มหาวิทยาลัย เป็นต้น

ด้านการเรียนการสอน

มหาวิทยาลัยศรีนครินทรวิโรฒนอกจากจะมีความเด่นและมีชื่อเสียงทางด้านศึกษาศาสตร์ สังคมศาสตร์ วิทยาศาสตร์ ในคณะวิชาเดิมที่มีอยู่แล้ว มหาวิทยาลัยยังขยายการศึกษาและการผลิตบัณฑิตให้มีความหลากหลายและเป็นสหวิทยาการ โดยเปิดคณะวิชาเพิ่มขึ้นจากเดิมคือ คณะทันตแพทยศาสตร์ คณะแพทยศาสตร์ คณะเภสัชศาสตร์ คณะวิศวกรรมศาสตร์ คณะศิลปกรรมศาสตร์ สำนักคอมพิวเตอร์ โครงการจัดตั้งคณะสหเวชศาสตร์ โครงการจัดตั้งคณะพยาบาลศาสตร์ โครงการจัดตั้งสำนักสื่อและเทคโนโลยี เพื่อพัฒนาและผลิตสื่อการเรียนการสอนโดยเน้นการนำเทคโนโลยีสารสนเทศ ศึกษาวิจัยองค์ความรู้เกี่ยวกับสื่อเทคโนโลยีการศึกษา มาใช้ในการเรียนการสอนตามหลักสูตรของมหาวิทยาลัยและจัดระบบเครือข่ายบริหารการใช้สื่อและเทคโนโลยีการศึกษาภายในมหาวิทยาลัย และระหว่างมหาวิทยาลัยร่วมเครือข่าย

นอกจากนั้นยังมีโครงการความร่วมมือกับต่างประเทศการผลิตบัณฑิต เช่น คณะเภสัชศาสตร์ผลิตบัณฑิตด้านเภสัชศาสตร์ร่วมกับมหาวิทยาลัยนอร์ดดิ้งแฮม ประเทศอังกฤษ เป็นต้น

การบริการวิชาการแก่ชุมชน

มหาวิทยาลัยศรีนครินทรวิโรฒมีการบริการวิชาการแก่ชุมชนทั้งการอบรมสัมมนา ประชุมวิชาการ ทางด้านการศึกษา ศิลปะ สังคมศาสตร์ วิทยาศาสตร์และบริการด้านสาธารณสุข ทั้งบุคลากรภายในและบุคคลภายนอก เช่น คลินิกทันตกรรมพิเศษ สถานบริการทางแพทย์ ศูนย์โรคผิวหนัง มศว ศูนย์ให้คำปรึกษา คลินิกกายภาพบำบัด หน่วยแพทย์เคลื่อนที่โดย



ไม่คิดค่าใช้จ่าย นอกจากนั้นยังมีหน่วยงานต่าง ๆ ที่ให้บริการวิชาการแก่บุคคลภายในและภายนอก เช่น สำนักคอมพิวเตอร์ มีบริการอบรมให้แก่บุคคลภายนอก COMPUTER SERVICE CENTER คลินิกพิเศษ (สอนพูดแก่ผู้มีความบกพร่องทางการได้ยินทุกระดับ ส่งเสริมพัฒนาการแก้ไขบำบัดและเตรียมความพร้อมแก่เด็กปัญญาอ่อนอายุ 2 ขวบขึ้นไป รวมทั้งห้องปฏิบัติการเด็กที่มีความสามารถพิเศษ) โครงการพัฒนานักบริหารและผู้จัดการระดับสูง (Mini master of Education : MMED) ศูนย์บริการเภสัชสนเทศ (บริการข่าวสารข้อมูลด้านยาและผลิตภัณฑ์อื่น ๆ) บริการวิชาการด้านการวัดและประเมิน สถิติและการวิจัยทั้งภายในและภายนอกมหาวิทยาลัย บริการวิชาการทางด้านศิลปะโดยจัดโครงการอบรมสีน้ำสวดสัปดาห์ สีน้ำมัน เซรามิกสีให้แก่บุคคลภายนอกทั่วไป เป็นต้น

งานทำนุบำรุงศิลปวัฒนธรรม

มหาวิทยาลัยศรีนครินทรวิโรฒ เล็งเห็นความสำคัญของงานด้านศิลปวัฒนธรรมทั้งในรูปของหน่วยงานและภาพรวมของมหาวิทยาลัย

ดังจะเห็นได้จากการมีหอสะสมศิลป์และหอศิลปกรรมศรีนครินทรวิโรฒ ที่คณะศิลปกรรมศาสตร์ และเริ่มก่อตั้งพิพิธภัณฑ์การศึกษา หอจดหมายเหตุและหอเกียรติยศ ที่อาคาร 3 มีการส่งเสริมและสนับสนุนให้เผยแพร่ศิลปวัฒนธรรมด้านการแสดงทั้งในและต่างประเทศ ดังได้เห็นภาพผลงาน จากฝ่ายประชาสัมพันธ์ มหาวิทยาลัยและสื่อมวลชนทั่วไป

มหาวิทยาลัยศรีนครินทรวิโรฒ องครักษ์

พ.ศ. 2518 มหาวิทยาลัยศรีนครินทรวิโรฒ เมื่อครั้ง ศาสตราจารย์ ดร.สุดใจ เหล่าสุนทร เป็นอธิการบดี ได้รับบริจาคที่ดินจำนวน 947 ไร่ 2 งาน จากบริษัทศิระชะกระบือ จำกัด เพื่อจัดตั้งสถานศึกษา แต่ในช่วงนั้นมหาวิทยาลัยยังมีได้ดำเนินการใด ๆ จนกระทั่ง พ.ศ. 2530-2531มหาวิทยาลัยจัดให้มีการสัมมนาเรื่องการค้าหนตทิศทางการผลิตบัณฑิต มหาวิทยาลัยศรีนครินทรวิโรฒ ผลการสัมมนาสรุปสาระสำคัญได้ว่าทิศทางการผลิตบัณฑิตของมหาวิทยาลัยศรีนครินทรวิโรฒ ควรมุ่งไปที่การขยายการผลิตบัณฑิต สาขาวิทยาศาสตร์ประยุกต์

และเทคโนโลยี ควบคู่ไปกับการผลิตบัณฑิต สาขาเดิมที่กระทำอยู่ โดยให้มีการพัฒนาที่ดิน ที่ได้รับบริจาค 947 ไร่ 2 งาน ที่อำเภอองครักษ์ จังหวัดนครนายก เป็นสถานที่ผลิตบัณฑิตทาง วิทยาศาสตร์ประยุกต์และเทคโนโลยีเป็นสำคัญ

คณะผู้บริหารมหาวิทยาลัยในสมัยรอง ศาสตราจารย์ ดร.ชาตรี เมืองนาโพธิ์ เป็น อธิการบดีได้เสนอโครงการพัฒนามหาวิทยาลัย ที่จะขยายไปยังพื้นที่แห่งใหม่ ที่อำเภอองครักษ์ จังหวัดนครนายกต่อสภามหาวิทยาลัย และสภามหาวิทยาลัยให้ความเห็นชอบ ต่อจากนั้นได้มีการศึกษาข้อมูลเกี่ยวกับสภาพดินและชุมชนที่ตั้งอยู่ในบริเวณที่ดินของมหาวิทยาลัยเพื่อดำเนินการตามมติของสภามหาวิทยาลัยจนได้ข้อสรุปตามลำดับเหตุการณ์ดังนี้

1 ธันวาคม 2532 มีการประชุมครั้งแรก เพื่อวางแผนสร้างมหาวิทยาลัยศรีนครินทรวิโรฒ องครักษ์

20 ธันวาคม 2532 ผู้บริหารมหาวิทยาลัยในขณะนั้น คือ รองศาสตราจารย์ ดร.ชาตรี เมืองนาโพธิ์ อธิการบดี ดร.ธานี ทับทิมโต รองอธิการบดีมหาวิทยาลัยศรีนครินทรวิโรฒ วิทยาเขตบางเขน ศ.ดร.สำเร็จ บุญเรืองรัตน์ รองอธิการบดีฝ่ายวิชาการและคณาจารย์จากวิทยาเขตประสานมิตร และบางเขน จำนวนหนึ่ง เดินทางไปดูที่ดินที่อำเภอองครักษ์ จังหวัดนครนายก โดยมีเจ้าหน้าที่จากสำนักงานเกษตร อำเภอองครักษ์ เป็นผู้นำดูที่ดิน สภาพที่ดินขณะนั้น เป็นท้องนา ดินเป็นดินเปรี้ยว บริเวณริมคลองรังสิตตรงที่ดินของมหาวิทยาลัย เป็นชุมชนที่ชาวนาปลูกบ้านอยู่และทำนา สภาพถนนเป็นถนนลูกรัง เมื่อดูที่ดินแล้ว ได้ข้อสรุปว่า การเรียนการสอนที่จะขยายไปที่องครักษ์ มี 6 คณะ และ 1 สถาบัน คือ คณะวิศวกรรมศาสตร์ คณะอุตสาหกรรมศาสตร์ คณะกายภาพบำบัด คณะเภสัชศาสตร์ คณะทรัพยากรธรรมชาติและสิ่งแวดล้อม คณะ

วิทยาศาสตร์การกีฬา และสถาบันวิจัยและพัฒนา หลังจากนั้นมีการจัดทำเอกสารเกี่ยวกับโครงการจัดตั้งมหาวิทยาลัยศรีนครินทรวิโรฒ องครักษ์ นำเสนอที่ประชุมผู้บริหารมหาวิทยาลัย และสภามหาวิทยาลัย ให้ความเห็นชอบตามลำดับ ฝ่ายวางแผนและพัฒนาเสนอโครงการดังกล่าวต่อทบวงมหาวิทยาลัยเพื่อบรรจุไว้ในแผนของทบวงมหาวิทยาลัย แต่ทบวงมหาวิทยาลัยไม่เห็นชอบ มหาวิทยาลัยจึงนำโครงการนี้ไปเสนอขอเงินกู้จากธนาคารโลก โดยความเห็นชอบของฝ่ายวิเทศสัมพันธ์ ทบวงมหาวิทยาลัยและคณะกรรมการการศึกษาแห่งชาติเป็นผู้พิจารณาขั้นสุดท้าย คณะกรรมการการศึกษาแห่งชาติให้ความเห็นชอบกับโครงการนี้ จึงให้ทบวงมหาวิทยาลัยบรรจุไว้ในแผนของทบวงมหาวิทยาลัยและเสนอโครงการต่อคณะรัฐมนตรี (ซึ่งมีนายอานันท์ ปันยารชุน เป็นนายกรัฐมนตรี) พิจารณา

25 กุมภาพันธ์ 2535 คณะรัฐมนตรี มีมติให้มหาวิทยาลัยศรีนครินทรวิโรฒ ขยายการศึกษาไปที่อำเภอองครักษ์ จังหวัดนครนายก โดยไม่ต้องกู้เงินจากธนาคารโลก แต่ให้ใช้งบประมาณแผ่นดิน และให้จัดตั้ง 6 คณะ และ 1 สถาบัน ดังนี้

1. คณะวิทยาศาสตร์
2. คณะอุตสาหกรรมศาสตร์
3. คณะกายภาพบำบัด
4. คณะเภสัชศาสตร์
5. คณะทรัพยากรธรรมชาติและสิ่งแวดล้อม
6. คณะวิทยาศาสตร์การกีฬา
7. สถาบันวิจัยและพัฒนา

หลักสูตรการศึกษา

มหาวิทยาลัยศรีนครินทรวิโรฒ มีหลักสูตรที่เปิดสอนอยู่ในขณะนี้รวมทั้งหมด 5 ระดับ คือ ระดับประกาศนียบัตร ระดับปริญญา

ตรี ระดับประกาศนียบัตรบัณฑิต ระดับปริญญาโท และระดับปริญญาเอก โดยแยกเป็นหลักสูตรและสาขาวิชาต่างๆ ดังนี้

หลักสูตรประกาศนียบัตร

ชื่อหลักสูตร ชื่อปริญญา (ชื่อย่อ)

หลักสูตรประกาศนียบัตร (1ปี)

หลักสูตรระดับปริญญาตรี

ชื่อหลักสูตร ชื่อปริญญา (ชื่อย่อ)

หลักสูตรการศึกษามหาบัณฑิต การศึกษามหาบัณฑิต
(กศ.บ.)

หลักสูตรทันตแพทยศาสตร์ ทันตแพทยศาสตรบัณฑิต
(ท.บ.)

หลักสูตรบริหารธุรกิจบัณฑิต บริหารธุรกิจบัณฑิต
(4 ปี และต่อเนื่อง 2 ปี) (บธ.บ.)

หลักสูตรบริหารธุรกิจบัณฑิต บริหารธุรกิจบัณฑิต
(4 ปี) (บธ.บ.)

หลักสูตรแพทยศาสตรบัณฑิต แพทยศาสตรบัณฑิต
(พ.บ.)

หลักสูตรเภสัชศาสตรบัณฑิต เภสัชศาสตรบัณฑิต
(ภ.บ.)

หลักสูตรวิทยาศาสตร์บัณฑิต วิทยาศาสตร์บัณฑิต
(วท.บ.)

หลักสูตรพยาบาลศาสตรบัณฑิต พยาบาลศาสตรบัณฑิต
(พย.บ.)

หลักสูตรศิลปศาสตรบัณฑิต ศิลปศาสตรบัณฑิต
(ศศ.บ.)

หลักสูตรศิลปกรรมศาสตร์บัณฑิต ศิลปกรรมศาสตร์บัณฑิต
(ศป.บ.)

หลักสูตรเศรษฐศาสตรบัณฑิต เศรษฐศาสตรบัณฑิต
(ศ.บ.)

หลักสูตรรัฐศาสตรบัณฑิต รัฐศาสตรบัณฑิต
(ร.บ.)

หลักสูตรวิศวกรรมศาสตร์ วิศวกรรมศาสตร์บัณฑิต
(วศ.บ.)

หลักสูตรอุตสาหกรรมศาสตร์ อุตสาหกรรมศาสตร์
บัณฑิต(ต่อเนื่อง 2 ปี) บัณฑิต (อศ.บ.)

หลักสูตรระดับประกาศนียบัตรบัณฑิต

ชื่อหลักสูตร ชื่อปริญญา (ชื่อย่อ)

หลักสูตรประกาศนียบัตรบัณฑิต ประกาศนียบัตรบัณฑิต
(ป.บัณฑิต)

หลักสูตรระดับปริญญาโท

ชื่อหลักสูตร ชื่อปริญญา

หลักสูตรการศึกษา มหาบัณฑิต
(กศ.ม.)

หลักสูตรศิลปศาสตร์ มหาบัณฑิต
(ศศ.ม.)

หลักสูตรศิลปกรรมศาสตร์ ศิลปกรรมศาสตร์
มหาบัณฑิต (ศป.ม.)

หลักสูตรเศรษฐศาสตร์ เศรษฐศาสตรมหาบัณฑิต
(ศ.ม.)

หลักสูตรวิทยาศาสตร์ วิทยาศาสตร์มหาบัณฑิต
(วท.ม.)

หลักสูตรบริหารธุรกิจ บริหารธุรกิจมหาบัณฑิต
(บธ.ม.)

หลักสูตรระดับปริญญาเอก

ชื่อหลักสูตร ชื่อปริญญา (ชื่อย่อ)

หลักสูตรการศึกษา การศึกษาดุษฎีบัณฑิต
(กศ.ด.)

หลักสูตรวิทยาศาสตร์ วิทยาศาสตร์ดุษฎีบัณฑิต
(วท.ด.)

หลักสูตรศิลปศาสตร์ ศิลปศาสตรดุษฎีบัณฑิต
(ศศ.ด.)

บรรณานุกรม

พิธีถวายผ้าพระกฐินพระราชทาน ประจำปีพุทธศักราช 2542 ของมหาวิทยาลัยศรีนครินทรวิโรฒ. (2542)

กรุงเทพฯ : สันติศิริการพิมพ์.

พิธีถวายผ้าพระกฐินพระราชทาน ประจำปีพุทธศักราช 2543 ของมหาวิทยาลัยศรีนครินทรวิโรฒ. (2543)

กรุงเทพฯ : สันติศิริการพิมพ์.

วันมหาวิทยาลัยศรีนครินทรวิโรฒ 2544. (2544) กรุงเทพฯ : สันติศิริการพิมพ์.





คำสั่งมหาวิทยาลัยศรีนครินทรวิโรฒ

ที่ 1771/2544

เรื่อง แต่งตั้งคณะกรรมการจัดงานถวายผ้าพระกฐินพระราชทาน ประจำปี 2544

ด้วยมหาวิทยาลัยศรีนครินทรวิโรฒ ได้รับพระราชทานผ้าพระกฐิน ประจำปี 2544 เพื่อนำไปถวายพระภิกษุสงฆ์จำพรรษา ณ วัดอาวุธวิกสิตาราม เขตบางพลัด กรุงเทพมหานคร ในวันที่ 31 ตุลาคม 2544 เพื่อให้การจัดงานดังกล่าวดำเนินไปด้วยความเรียบร้อย อาศัยอำนาจตามความในมาตรา 19 และมาตรา 22 แห่งพระราชบัญญัติมหาวิทยาลัยศรีนครินทรวิโรฒ พ.ศ.2541 จึงแต่งตั้งคณะกรรมการจัดงานถวายผ้าพระกฐินพระราชทาน ประจำปี 2544 ดังรายชื่อต่อไปนี้

คณะกรรมการอำนวยการ

- | | |
|--|------------------|
| 1. อธิการบดี | ประธานกรรมการ |
| 2. รองอธิการบดีฝ่ายศิลปวัฒนธรรม | รองประธานกรรมการ |
| 3. รองอธิการบดีฝ่ายบริหาร | รองประธานกรรมการ |
| 4. รองอธิการบดีฝ่ายการคลังและบุคลากร | กรรมการ |
| 5. รองอธิการบดีฝ่ายวิชาการ | กรรมการ |
| 6. รองอธิการบดีฝ่ายกิจการนิสิต | กรรมการ |
| 7. รองอธิการบดีฝ่ายแผนและพัฒนา | กรรมการ |
| 8. รองอธิการบดีฝ่ายวิจัย | กรรมการ |
| 9. คณบดีคณะทันตแพทยศาสตร์ | กรรมการ |
| 10. คณบดีคณะพลศึกษา | กรรมการ |
| 11. คณบดีคณะแพทยศาสตร์ | กรรมการ |
| 12. คณบดีคณะเภสัชศาสตร์ | กรรมการ |
| 13. คณบดีคณะมนุษยศาสตร์ | กรรมการ |
| 14. คณบดีคณะวิทยาศาสตร์ | กรรมการ |
| 15. คณบดีคณะวิศวกรรมศาสตร์ | กรรมการ |
| 16. คณบดีคณะศิลปกรรมศาสตร์ | กรรมการ |
| 17. คณบดีคณะศึกษาศาสตร์ | กรรมการ |
| 18. คณบดีคณะสังคมศาสตร์ | กรรมการ |
| 19. คณบดีบัณฑิตวิทยาลัย | กรรมการ |
| 20. คณบดีคณะสหเวชศาสตร์ | กรรมการ |
| 21. คณบดีคณะพยาบาลศาสตร์ | กรรมการ |
| 22. ผู้อำนวยการสถาบันวิจัยพฤติกรรมศาสตร์ | กรรมการ |
| 23. ผู้อำนวยการสำนักหอสมุดกลาง | กรรมการ |

- | | |
|---|----------------------------|
| 24. ผู้อำนวยการสำนักคอมพิวเตอร์ | กรรมการ |
| 25. ผู้อำนวยการสำนักทดสอบทางการศึกษาและจิตวิทยา | กรรมการ |
| 26. ผู้อำนวยการสำนักสื่อและเทคโนโลยีการศึกษา | กรรมการ |
| 27. ผู้อำนวยการสถาบันเอเชียแปซิฟิกศึกษา | กรรมการ |
| 28. ผู้อำนวยการสถาบันพัฒนาการท่องเที่ยวเพื่ออนุรักษ์สิ่งแวดล้อม | กรรมการ |
| 29. ผู้อำนวยการศูนย์วิจัยและบริการ | กรรมการ |
| 30. ผู้ช่วยอธิการบดีฝ่ายบริหาร | กรรมการ |
| 31. ผู้ช่วยอธิการบดีฝ่ายวิชาการ | กรรมการ |
| 32. ผู้ช่วยอธิการบดีฝ่ายกิจการนิสิต | กรรมการ |
| 33. ผู้ช่วยอธิการบดีฝ่ายกิจการพิเศษ | กรรมการ |
| 34. ผู้ช่วยอธิการบดีฝ่ายกฎหมาย | กรรมการ |
| 35. ผู้ช่วยอธิการบดีฝ่ายวิเทศสัมพันธ์ | กรรมการ |
| 36. ผู้ช่วยอธิการบดีฝ่ายแผนและพัฒนา | กรรมการ |
| 37. ผู้อำนวยการโรงเรียนสาธิต มศว ประสานมิตร (ฝ่ายมัธยม) | กรรมการ |
| 38. ผู้อำนวยการโรงเรียนสาธิต มศว ประสานมิตร(ฝ่ายประถม) | กรรมการ |
| 39. ผู้อำนวยการโรงเรียนสาธิต มศว ปทุมวัน | กรรมการ |
| 40. ผู้อำนวยการกองคลัง | กรรมการ |
| 41. ผู้อำนวยการกองการเจ้าหน้าที่ | กรรมการ |
| 42. ผู้อำนวยการกองกิจการนิสิต | กรรมการ |
| 43. ผู้อำนวยการกองแผนงาน | กรรมการ |
| 44. ผู้อำนวยการกองบริการการศึกษา | กรรมการ |
| 45. ผู้อำนวยการกองวิเทศสัมพันธ์ | กรรมการ |
| 46. ผู้อำนวยการกองธุรการองค์รักษ์ | กรรมการ |
| 47. หัวหน้าหน่วยตรวจสอบภายใน | กรรมการ |
| 48. หัวหน้าฝ่ายรับนิสิตใหม่ | กรรมการ |
| 49. หัวหน้าฝ่ายพัสดุกลาง | กรรมการ |
| 50. หัวหน้าฝ่ายจัดการทรัพย์สินและสวัสดิการ | กรรมการ |
| 51. หัวหน้าฝ่ายพัฒนาบุคลากร | กรรมการ |
| 52. หัวหน้าฝ่ายวินัยและนิติการ | กรรมการ |
| 53. หัวหน้าฝ่ายสวัสดิการนิสิต | กรรมการ |
| 54. หัวหน้าฝ่ายแนะแนวและให้คำปรึกษา | กรรมการ |
| 55. หัวหน้าฝ่ายยานพาหนะและความปลอดภัย | กรรมการ |
| 56. หัวหน้าฝ่ายอาคารสถานที่ | กรรมการ |
| 57. หัวหน้าฝ่ายส่งเสริมการวิจัย | กรรมการ |
| 58. หัวหน้าฝ่ายประกันคุณภาพการศึกษา | กรรมการ |
| 59. หัวหน้าฝ่ายประชาสัมพันธ์และสารสนเทศ | กรรมการ |
| 60. ผู้อำนวยการกองกลาง | กรรมการและเลขานุการ |
| 61. หัวหน้าฝ่ายส่งเสริมกิจการมหาวิทยาลัย | กรรมการและผู้ช่วยเลขานุการ |

คณะกรรมการดำเนินงาน

- | | |
|---------------------------------|------------------|
| 1. รองอธิการบดีฝ่ายศิลปวัฒนธรรม | ประธานกรรมการ |
| 2. รองอธิการบดีฝ่ายบริหาร | รองประธานกรรมการ |

คณะกรรมการ**ฝ่ายการเงิน**

- | | |
|--|------------------|
| 1. ผู้อำนวยการกองคลัง | ประธานอนุกรรมการ |
| 2. ผู้อำนวยการโรงเรียนสาธิต มศว ประสานมิตร (ฝ่ายมัธยม) | อนุกรรมการ |
| 3. ผู้อำนวยการโรงเรียนสาธิต มศว ประสานมิตร (ฝ่ายประถม) | อนุกรรมการ |
| 4. ผู้อำนวยการโรงเรียนสาธิต มศว ปทุมวัน | อนุกรรมการ |

ฝ่ายพิธีการ

- | | |
|------------------------------------|------------------|
| 1. อาจารย์อารี วิชาชัย | ประธานอนุกรรมการ |
| 2. นางสาวพรรณราย ประสิทธิ์นราพันธ์ | อนุกรรมการ |
| 3. นางลักขณา กล่อมเกตุ | อนุกรรมการ |
| 4. นางจันทิรา จิตวีระ | อนุกรรมการ |
| 5. นายไพฑูรย์ รัตนศิริ | อนุกรรมการ |

ฝ่ายประชาสัมพันธ์

- | | |
|-------------------------|------------------|
| 1. นายสมรภูมิ ขวัญคุ้ม | ประธานอนุกรรมการ |
| 2. นางกัลยา กล่อมเกตุ | อนุกรรมการ |
| 3. นายไกรฤกษ์ จันท์แจ่ม | อนุกรรมการ |
| 4. นางสาวอุไรวรรณ วรรณะ | อนุกรรมการ |

ฝ่ายสถานที่

- | | |
|--------------------------------|------------------|
| 1. หัวหน้าฝ่ายอาคารสถานที่ | ประธานอนุกรรมการ |
| 2. นายสายฝน ชุนเศรษฐี | อนุกรรมการ |
| 3. นางสาวสะอาด กิมอารีย์ | อนุกรรมการ |
| 4. นายธนา เออาผล | อนุกรรมการ |
| 5. นายสมบัติ พรหมสุวรรณค์ | อนุกรรมการ |
| 6. เจ้าหน้าที่ฝ่ายอาคารสถานที่ | อนุกรรมการ |

ฝ่ายยานพาหนะ

- | | |
|--|------------------|
| 1. นายสมนึก รุ่งเรือง | ประธานอนุกรรมการ |
| 2. นายไพฑูรย์ รัตนศิริ | อนุกรรมการ |
| 3. เจ้าหน้าที่ฝ่ายยานพาหนะและความปลอดภัย | อนุกรรมการ |

ฝ่ายจัดทำหนังสือที่ระลึก

1. อาจารย์สุรชาติ ทินานนท์	ประธานอนุกรรมการ
2. นางสาวชลิษา สึงหเรศร์	อนุกรรมการ
3. นางจันทิรา จิตวีระ	อนุกรรมการ
4. นางกัลยา กล่อมเกตุ	อนุกรรมการ
5. นางสุพัฒนา ชลคีรี	อนุกรรมการ
6. นายสันทกช สัมมาชีพ	อนุกรรมการ

ฝ่ายประสานงานทั่วไป อาหารและเครื่องดื่ม

1. ผู้อำนวยการกองกลาง	ประธานอนุกรรมการ
2. นางสาวพรรณราย ประสิทธิ์นราพันธ์	อนุกรรมการ
3. นางเกापงา ไทยถาวร	อนุกรรมการ
4. นายสุพจน์ บุญสิทธิ์	อนุกรรมการ
5. นายปราโมทย์ เกิดทรัพย์	อนุกรรมการ
6. นางสุพัฒนา ชลคีรี	อนุกรรมการ
7. นางสาวศรี ส่งวัฒนา	อนุกรรมการ
8. นางอรุณี ลินสันธิเทศ	อนุกรรมการ
9. นายพิพัฒน์ สมใจ	อนุกรรมการ
10. นางศิริรัตน์ ชันทองคำ	อนุกรรมการ
11. นางทิพย์วรรณ นราสันติพงษ์	อนุกรรมการ
12. นางลัดดาภรณ์ พิพัฒน์เขมากร	อนุกรรมการ
13. นางสาวหยุด จิตรกระหวัด	อนุกรรมการ
14. นางลำไย ประดับสี	อนุกรรมการ
15. นางเครือวรรณ บุญกัน	อนุกรรมการ
16. นางสาวอัมพิกา มีชัย	อนุกรรมการ
17. นางสาวนฤมล เมืองวงศ์	อนุกรรมการ
18. นางสาวสุภาภรณ์ ปลีกทอง	อนุกรรมการ
19. นางแหวว กรีหิรัญ	อนุกรรมการ
20. นางสนิท กรีหิรัญ	อนุกรรมการ
21. นายสมภพ จันเพ็ง	อนุกรรมการ
22. นางสาวศศิวิมล ขามเทศ	อนุกรรมการ
23. นางอบเชย จุฬานนท์	อนุกรรมการ

ฝ่ายโลตทัศน์ศึกษา

1. รองศาสตราจารย์สุรัชย์ ลิกขาบัณฑิต	ประธานอนุกรรมการ
2. รองศาสตราจารย์เสาวนีย์ ลิกขาบัณฑิต	อนุกรรมการ
3. ข้าราชการและเจ้าหน้าที่สำนักสื่อและเทคโนโลยีการศึกษา	อนุกรรมการ

ทั้งนี้ ตั้งแต่บัดนี้เป็นต้นไป

ลง ณ วันที่ 4 กันยายน พ.ศ.2544

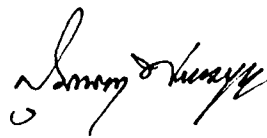

(รองศาสตราจารย์ สุมณฑา พรหมบุญ)
อธิการบดีมหาวิทยาลัยศรีนครินทรวิโรฒ

๗๑๒ มีบันทึกส่งมาทุกตน มีตาม ๕

ร: ดุค, ฝัก ปราม ๕ และ มีตาม ร.พทุก

ร: ดุค ผู้ทร > ๕

๕๑๒ ๖๑๕

พิมพ์ที่ สันติศิริการพิมพ์ 1316 ซอยจรัญสนิทวงศ์ 57 บางพลัด กทม.
โทร. 4243975 โทรสาร 8817570 E-mail : sansiri@samart.co.th
นายสันติพงษ์ กาลอรุณ ผู้พิมพ์-ผู้โฆษณา 2544

