

๗
378.05
224624
2346



16 ส.ก. 2547

บัณฑิตย้อมฝึกตน

h 50257 S20942

คำนำ

รายงานประจำปี งบประมาณ 2546 ของคณะแพทยศาสตร์ มหาวิทยาลัยศรีนครินทรวิโรฒ ได้จัดทำขึ้น เพื่อเสนอผลการดำเนินงาน ของคณะแพทยศาสตร์ มหาวิทยาลัยศรีนครินทรวิโรฒ ในรอบปีงบประมาณ 2546

ข้อมูลต่างๆ ที่มีอยู่ในรายงานเล่มนี้ หวังว่าจะมีประโยชน์สำหรับหน่วยงานหรือผู้ต้องการจะทราบเพื่อนำไปใช้ประโยชน์ตามแต่วัตถุประสงค์ของหน่วยงานหรือบุคคลนั้น แต่ถ้าหากจะมีสิ่งหนึ่งสิ่งใด ขาดตกบกพร่องหรือท่านมีข้อเสนอแนะที่ดีประการใดก็ตาม กรุณาติดต่อและสอบถามได้จากงานนโยบายและแผน คณะแพทยศาสตร์ ซึ่งเป็นผู้จัดทำรายงานประจำปีเล่มนี้ ได้ตลอดเวลา

คณะแพทยศาสตร์
มหาวิทยาลัยศรีนครินทรวิโรฒ
มกราคม 2547

สารบัญ

	หน้า
บทนำ	
ประวัติการจัดตั้ง คณะแพทยศาสตร์ มศว	3
ผู้ดำรงตำแหน่งคณบดี คณะแพทยศาสตร์ มศว อดีต - ปัจจุบัน	6
นโยบายของคณะแพทยศาสตร์	7
ปรัชญาคณะแพทยศาสตร์	8
ปณิธานคณะแพทยศาสตร์	8
วิสัยทัศน์	9
พันธกิจ	9
ความมุ่งหมาย	10
วัตถุประสงค์ของหลักสูตร	11
การบริหาร	
คณะผู้บริหาร คณะแพทยศาสตร์	15
รายนามผู้บริหาร	16
คณะกรรมการประจำคณะแพทยศาสตร์	17
การแบ่งส่วนราชการ คณะแพทยศาสตร์	19
ระบบการศึกษา	20
หลักสูตรระดับปริญญาตรี ปริญญาโท และปริญญาเอก	21
การพัฒนานุเคราะห์	
สรุปข้อมูลการพัฒนานุเคราะห์ คณะแพทยศาสตร์	29
จำนวนบุคลากร คณะแพทยศาสตร์	30
การลาศึกษาต่อในประเทศ	31
การลาศึกษาต่อต่างประเทศ	34
การเข้าร่วมอบรม ประชุม สัมมนาศึกษาดูงานในประเทศ	35
การประชุม สัมมนา ฝึกอบรมด้วยแหล่งทุนภายนอก	45
การเข้าร่วมอบรม ประชุม สัมมนาศึกษาดูงานต่างประเทศ	61

การจัดการ

จำนวนนักศึกษา	71
จำนวนบัณฑิตแพทย์ที่สำเร็จการศึกษา	73
ทุนการศึกษา	75
รางวัลนักเทคโนโลยีดีเด่น กลุ่มพัฒนาเทคโนโลยีเพื่ออุตสาหกรรมผลิตกึ่งอุตสาหกรรม	76
บุคลากรผู้ให้บริการดีเด่น	80
อาจารย์ผู้สอนดีเด่น	84
อาจารย์ที่ได้รับโล่เกียรติคุณ	89
นิสิตแพทย์ที่ได้รับโล่เกียรติคุณ	91

การวิจัย

สรุปโครงการวิจัย	95
สรุปโครงการวิจัยที่กำลังดำเนินการอยู่	96
งานวิจัยที่กำลังดำเนินการอยู่	102
สรุปโครงการวิจัยที่แล้วเสร็จ	108
ผลงานวิจัยที่แล้วเสร็จ	111
งานวิจัยที่ตีพิมพ์เผยแพร่	114

การบริการวิชาการแก่สังคม

กรรมการบริหาร/ดำเนินงาน สถาบัน/องค์กรวิชาชีพ	119
อาจารย์พิเศษ/วิทยากร	121
กิจกรรมคณะแพทยศาสตร์ (รวมศูนย์การแพทย์ฯ)	132
กิจกรรมมหาวิทยาลัย	153
ภาระงานอื่นๆ	155

ผลงานทางวิชาการ

เอกสารคำสอนและตำรา	163
บทความทางวิชาการ	173

การงบประมาณ

งบประมาณ ปีงบประมาณ 2546	179
ตารางแสดงวงเงินงบประมาณ ค่าครุภัณฑ์ภาควิชาพรีคลินิก คลินิก และสิ่งก่อสร้าง ปี 2529 - 2546	180

ภาคกิจกรรม

ประมวลภาพกิจกรรม	185
------------------	-----

**คณะแพทยศาสตร์
มหาวิทยาลัยศรีนครินทรวิโรฒ**

.....
ประวัติการจัดตั้ง คณะแพทยศาสตร์ มศว

โครงการจัดตั้งคณะแพทยศาสตร์ มหาวิทยาลัยศรีนครินทรวิโรฒ เริ่มดำเนินการมาตั้งแต่ปีพ.ศ. 2523 โดยได้รับความเห็นชอบจากคณะรัฐมนตรี ตรงกับรัฐบาลของ ฯพณฯ องคมนตรีและรัฐบุรุษพลเอกเปรม ติณสูลานนท์ ซึ่งเป็นนายกรัฐมนตรีในขณะนั้น และได้รับการอนุมัติให้จัดตั้งขึ้นเมื่อวันที่ 16 มิถุนายน 2528 (ตามประกาศของทบวงมหาวิทยาลัย ในราชกิจจานุเบกษา ฉบับพิเศษเล่ม 102 ตอนที่ 76 หน้า 19 – 20)

คณะแพทยศาสตร์ มหาวิทยาลัยศรีนครินทรวิโรฒ ได้ก่อตั้งขึ้นเพื่อแก้ไขปัญหาการขาดแคลนแพทย์ของประเทศ เกิดขึ้นจากความร่วมมือประสานงานระหว่างมหาวิทยาลัยศรีนครินทรวิโรฒ กับกรุงเทพมหานคร โดยใช้ศิริพยาบาลเป็นฐานการศึกษาาระยะคลินิก ยึดนโยบายประหยัดงบประมาณแผ่นดิน นำทรัพยากรทั้งบุคคล วัสดุและองค์กรที่มีอยู่แล้วใช้ให้เกิดประโยชน์สูงสุด นอกจากนี้ยังได้รับความร่วมมือจากโรงพยาบาลตำรวจ และโรงพยาบาลส่วนภูมิภาคในสังกัดกระทรวงสาธารณสุข ที่มีอยู่แล้วเป็นสถาบันสมทบเพื่อจัดการเรียนการสอน ส่งผลให้นิสิตแพทย์ได้รับประสบการณ์หลากหลายและกว้างขวางเป็นอย่างมาก

คณะแพทยศาสตร์ มหาวิทยาลัยศรีนครินทรวิโรฒ แบ่งออกเป็น 17 ภาควิชา ดังนี้

1. ภาควิชากายวิภาคศาสตร์
2. ภาควิชาชีวเคมี
3. ภาควิชาสรีรวิทยา
4. ภาควิชาเภสัชวิทยา
5. ภาควิชาจุลชีววิทยา
6. ภาควิชาพยาธิวิทยา
7. ภาควิชากุมารเวชศาสตร์
8. ภาควิชาจักษุ โสต ศอ นาสิก ลาริงซ์วิทยา
9. ภาควิชาจิตเวชศาสตร์

10. ภาควิชารังสีวิทยา
11. ภาควิชาวิสัญญีวิทยา
12. ภาควิชาเวชศาสตร์ป้องกันและสังคม
13. ภาควิชาศัลยศาสตร์
14. ภาควิชาสูติศาสตร์ – นรีเวชวิทยา
15. ภาควิชาอายุรศาสตร์
16. ภาควิชาออร์โธปิดิกส์
17. ภาควิชานิติเวชศาสตร์

โดยภาควิชาที่ 1–6 อยู่ที่มหาวิทยาลัยศรีนครินทรวิโรฒ ภาควิชาที่ 7–16 อยู่ที่ ศูนย์การแพทย์สมเด็จพระเทพรัตนราชสุดาฯ สยามบรมราชกุมารี ภาควิชาที่ 17 อยู่ที่สถาบันนิติเวชศาสตร์สำนักงานตำรวจแห่งชาติ ปัจจุบันมีบัณฑิตที่สำเร็จการศึกษาออกไปเป็นแพทย์ซึ่งส่วนใหญ่ปฏิบัติงานอยู่ตามโรงพยาบาลต่าง ๆ ทั่วประเทศถึง 12 รุ่น รวม 585 คน จำนวนอาจารย์สังกัดคณะแพทยศาสตร์ มหาวิทยาลัยศรีนครินทรวิโรฒ ในปัจจุบันมีอยู่ 153 คน แบ่งเป็นอาจารย์ฝ่ายคลินิก 86 คน อาจารย์ฝ่ายพรีคลินิก 67 คน

ในปี พ.ศ. 2535 ทางคณะแพทยศาสตร์ร่วมกับทางมหาวิทยาลัยได้เห็นพ้องกันที่จะมีโรงพยาบาลเป็นของตนเอง เพื่อรองรับการขยายตัวของคณะแพทยศาสตร์ และนำไปสู่ความเป็นเลิศทางวิชาการ โดยเริ่มโครงการ “ศูนย์การแพทย์สมเด็จพระเทพรัตนราชสุดาฯ สยามบรมราชกุมารี” เพื่อเป็นการเฉลิมพระเกียรติในวโรกาสที่สมเด็จพระเทพรัตนราชสุดาฯ สยามบรมราชกุมารี ทรงเจริญพระชนมพรรษาครบสามรอบ ศูนย์การแพทย์สมเด็จพระเทพรัตนราชสุดาฯ สยามบรมราชกุมารีเป็นโรงพยาบาลขนาด 500 เตียง สร้างขึ้นบนเนื้อที่ 250 ไร่ ในบริเวณพื้นที่ของมหาวิทยาลัยศรีนครินทรวิโรฒ ศูนย์องค์กรฯ มีการบริหารที่อิสระ และพึ่งพาตนเองได้มากที่สุด เริ่มเปิดบริการรักษาผู้ป่วยนอกเมื่อเดือนธันวาคม 2542 และเปิดอย่างเป็นทางการ โดยมีพนักงานศูนย์การแพทย์สมเด็จพระเทพรัตนราชสุดาฯ สยามบรมราชกุมารี จำนวน 268 คน โครงสร้างการบริหารของสมเด็จพระเทพรัตนราชสุดาฯ สยามบรมราชกุมารี เป็นหน่วยงานหนึ่งของคณะแพทยศาสตร์ มหาวิทยาลัยศรีนครินทรวิโรฒ ในขณะนี้ศูนย์การแพทย์ฯ ได้เปิดรักษาผู้ป่วยในจำนวน 180 เตียงเรียบร้อยแล้ว

ทั้งนี้ศูนย์การแพทย์สมเด็จพระเทพรัตนราชสุดาฯ สยามบรมราชกุมารี ได้เปิดอย่างเป็นทางการเมื่อวันที่ 2 พฤศจิกายน 2544 โดยสมเด็จพระเทพรัตนราชสุดาฯ สยามบรมราชกุมารี เสด็จเป็นองค์ประธานในพิธี



ผู้ดำรงตำแหน่งคณบดีคณะแพทยศาสตร์

มหาวิทยาลัยศรีนครินทรวิโรฒ

อดีต – ปัจจุบัน

1. ศาสตราจารย์ นายแพทย์ประพุดิ ธีรคุปต์
(PROF. DR. PRAPHERUT THIRAKHUPT)
(4 กรกฎาคม 2528 - 30 กันยายน 2528)
2. ศาสตราจารย์ นายแพทย์ปราโมทย์ วีรานูวัตดี
(PROF. DR. PRAMOTE VIRANUVATH)
(1 ตุลาคม 2528 - 30 กันยายน 2533)
3. ศาสตราจารย์ นายแพทย์วสันต์ จงเจษฎ์
(PROF. DR. VASANT CHONGCHET)
(1 ตุลาคม 2533 - 30 กันยายน 2534)
4. นายแพทย์ธวัชชัย ภาสุรกุล
(DR. THAWATCHAI PASURAKUL)
(1 ตุลาคม 2534 - 25 กุมภาพันธ์ 2535)
5. ศาสตราจารย์ นายแพทย์ประพุดิ ธีรคุปต์
(PROF. DR. PRAPHERUT THIRAKHUPT)
(26 กุมภาพันธ์ 2535 - 29 ธันวาคม 2537)
6. รองศาสตราจารย์ ดร. บุญเอิญ มิลินทสุด
(ASSOC. PROF. DR. BOONEARN MILINDASUTA)
(30 ธันวาคม 2537 - 4 มกราคม 2538)
7. นายแพทย์ธรรมบุญ วานิชะพงศ์
(DR. THAMNOON VANİYAPONG)
(5 มกราคม 2538 - 5 มีนาคม 2546)
8. รองศาสตราจารย์ นายแพทย์อรุณวงศ์ เทพชาตรี
(ASSOC. PROF. DR. ARUNWONGSE THEPCHATRI)
(6 มีนาคม 2546 - ปัจจุบัน)



นโยบายของคณะแพทยศาสตร์

ประเทศไทยมีโรงเรียนแพทย์อยู่ 10 แห่ง ทุกแห่งมีเป้าหมายตรงกันคือการผลิตบัณฑิตที่มีคุณภาพตามความต้องการของสังคม ออกไปรับใช้ประเทศชาติตามนโยบายด้านการแพทย์และสาธารณสุขของประเทศ ผู้บริหารโรงเรียนแพทย์ทุกระดับ ตั้งแต่ คณบดี รองคณบดี ผู้ช่วยคณบดี อาจารย์แพทย์ทุกท่านล้วนมีบทบาทสำคัญที่จะสร้างความเจริญให้สถาบัน และเป็นผู้กำหนดคุณภาพของบัณฑิต โดยข้อเท็จจริงแพทย์ทุกท่านจะมีประสบการณ์ และเชี่ยวชาญในวิชาชีพเป็นอย่างดี แต่มีส่วนน้อยที่เคยผ่านประสบการณ์ หรือเรียนรู้ด้านการบริหารโดยตรง สำหรับการบริหารการศึกษาจำเป็นต้องมีนโยบาย ผลงานจึงจะเป็นไปตามเป้าหมาย กลุ่มบุคลากรทุกระดับปฏิบัติงานให้เป็นไปตามนโยบาย โดยเฉพาะอาจารย์ซึ่งเป็นกลุ่มเป้าหมายที่สำคัญยิ่ง จึงจำเป็นที่คณะฯ จะต้องสร้างความรู้ สร้างประสบการณ์ ให้อาจารย์ได้เข้าใจในทิศทาง โดยเฉพาะอาจารย์ใหม่ๆ ทั้งนี้ เพื่อให้การผลิตบัณฑิตมีคุณภาพตรงตามวัตถุประสงค์การศึกษา

คณะแพทยศาสตร์ มหาวิทยาลัยศรีนครินทรวิโรฒ ได้รับการสถาปนาขึ้นด้วยจุดมุ่งหมายที่จะให้นิสิตแพทย์ มีเจตคติที่ดีในการรับใช้สังคมไทย ให้มีความรอบรู้และเชี่ยวชาญงานสาธารณสุขของประเทศ มีคุณธรรมและความเสียสละเพื่อประโยชน์ต่อส่วนรวม

ทั้งนี้ บัณฑิตแพทย์ ที่จบไปในแต่ละรุ่นจะต้องมีคุณสมบัติที่สอดคล้องกับนโยบายที่ได้วางไว้ดังนี้

1. สามารถชี้บ่งปัญหาสุขภาพของประชากรได้
2. วางแผนระบบการให้บริการสาธารณสุข เพื่อแก้ปัญหาสุขภาพได้
3. บริหารองค์การให้บริการสาธารณสุขได้
4. วางแผนและจัดการศึกษาให้ความรู้ ทางสาธารณสุข สุขภาพ
5. แก้ปัญหาระดับบุคคลได้
6. พัฒนาตนเอง



ปรัชญา
บัณฑิตย้อมฝักตน

ปณิธาน

คณะแพทยศาสตร์ มหาวิทยาลัยศรีนครินทรวิโรฒ

ได้รับการสถาปนาขึ้นด้วยจุดมุ่งหมายที่จะให้บัณฑิตแพทย์มีเจตคติที่ดีในการรับใช้สังคม

ให้มีความรอบรู้ และเชี่ยวชาญงานสาธารณสุขของประเทศ

มีคุณธรรม และความเสียสละเพื่อประโยชน์ส่วนรวม

วิสัยทัศน์

“คณะแพทยศาสตร์ มหาวิทยาลัยศรีนครินทรวิโรฒ เป็นสถาบันที่มีคุณภาพในระดับสากล”

พันธกิจ

1. ผลิตบัณฑิตแพทย์ และสาขาที่เกี่ยวข้องตลอดจนการศึกษาล้างปริญญา เพื่อให้เกิดความรู้คู่คุณธรรม สอดคล้องกับความต้องการของชุมชนและสังคม
 2. มีการบริหารจัดการสถาบันอย่างมีเอกภาพ ประสิทธิภาพ เป็นธรรม โปร่งใส ตรวจสอบได้ และสามารถพึ่งตนเองได้
 3. ผลิตงานวิจัยพื้นฐาน ประยุกต์ ที่มีคุณภาพอย่างต่อเนื่องเป็นที่ยอมรับทั้งในประเทศและนานาชาติ
 4. ให้บริการทางการแพทย์และสาธารณสุขแบบองค์รวม ที่ได้มาตรฐานสอดคล้องกับความต้องการของชุมชนและสังคม
 5. มีการประกันคุณภาพ และระบบตรวจสอบคุณภาพที่ได้มาตรฐานสากล
 6. ทำนุบำรุงศิลปะและวัฒนธรรม
-

ความมุ่งหมาย

1. ผลิตบัณฑิตให้มีความรู้ความสามารถ และมีคุณภาพในสาขาวิชาแพทยศาสตร์
2. ผลิตบัณฑิตให้สามารถออกมารับใช้ชุมชน ที่ทุรกันดาร ได้อย่างมีประสิทธิภาพ ซึ่งสอดคล้องกับนโยบายของประเทศ และสนองตอบต่อความต้องการแพทย์ของประชาชนชาวชนบทอย่างแท้จริง
3. ร่วมมือกับ โรงพยาบาลตำรวจ สถาบันนิติเวชศาสตร์ สถาบันสมทบแห่งอื่น และโรงพยาบาลส่วนภูมิภาค ในสังกัด กระทรวงสาธารณสุข ในการผลิตบัณฑิตแพทย์ ให้มีคุณภาพสามารถออกมารับใช้สังคมได้อย่างมีประสิทธิภาพ
4. การร่วมงานกับหน่วยงานภายในและภายนอก ในการให้บริการทางวิชาการแก่สังคมและการทำนุบำรุงศิลปวัฒนธรรมของชาติ
5. พัฒนาคณาจารย์ในการค้นคว้า วิจัย เพื่อนำเทคโนโลยีที่เหมาะสม มาใช้ในทางให้บริการและทางวิชาการ
6. ผลิตนักวิจัยทางด้านแพทยศาสตร์ที่จะเป็นพื้นฐานสำคัญในการวางแผน และดำเนินการพัฒนาประเทศ
7. ส่งเสริมการตีพิมพ์ผลงานการวิจัย การผลิตเอกสาร ตำรา อุปกรณ์ เพื่อจัดการเรียนการสอนให้มีประสิทธิภาพและประสิทธิผล
8. ปลูกฝังเจตคติที่ดีให้นิสิตในการรับรู้ความต้องการของสังคม (SOCIAL NEEDS) และการใฝ่ทางวิชาการ โดยการจัดโครงการการศึกษาต่อเนื่อง (CME)



วัตถุประสงค์ของหลักสูตร

เมื่อนิสิตแพทย์จบการศึกษาเป็นบัณฑิตแล้วจะสามารถ

1. ชี้บ่ง ปัญหาสุขภาพของประชากรดังต่อไปนี้

- 1.1 ทั้งทางกาย ทางจิต และสิ่งแวดล้อม
- 1.2 ทั้ง 3 ระดับ ได้แก่ ระดับชุมชน ระดับครอบครัว และระดับบุคคล
- 1.3 อธิบายถึงสาเหตุของปัญหา
- 1.4 อธิบายวิธีแก้ปัญหาแบบวิทยาศาสตร์

2. วางแผนระบบการให้บริการสาธารณสุขเพื่อแก้ปัญหาสุขภาพ

- 2.1 ทางกาย และทางจิต
- 2.2 ทั้ง 3 ระดับ ได้แก่ ระดับชุมชน ระดับครอบครัว และระดับบุคคล
- 2.3 โดยการรวบรวมข้อมูล วิเคราะห์ข้อมูล ด้านระบาดวิทยา สังคม การเมือง เศรษฐกิจ การศึกษา

3. บริหารองค์การให้บริการสาธารณสุข โดย ปฏิบัติหน้าที่ต่อไปนี้ได้

- 3.1 ให้บริการผู้ป่วยด้านการวินิจฉัยโรค การรักษาพยาบาลทางกาย ทางจิต และการฟื้นฟูสุขภาพ ทั้งผู้ป่วยภายใน ผู้ป่วยภายนอก และหน่วยเคลื่อนที่
- 3.2 ให้บริการส่งเสริมสุขภาพประเภทต่าง ๆ ดังนี้ การอนามัยแม่และเด็ก การวางแผนครอบครัว การอนามัยในโรงเรียน การโภชนาการ การสุขศึกษา ทั้งภายในและภายนอกองค์กร
- 3.3 ให้บริการและดำเนินงานสุขภาพิบาล และป้องกันโรค
- 3.4 ให้บริการชั้นสูตรสาธารณสุขภายในองค์กร และสถานบริการสาธารณสุขต่าง ๆ
- 3.5 จัดระบบรับมอบ - ส่งผู้ป่วย เพื่อตรวจหรือรักษาต่อให้มีประสิทธิภาพ
- 3.6 สนับสนุน และ/หรือนิเทศงานทางด้านวิชาการ ตามแผนงานสาธารณสุขจังหวัด
- 3.7 รวบรวมสถิติข้อมูล และจัดทำรายงานเสนอต่อผู้บังคับบัญชา

4. วางแผนและจัดการศึกษาให้ความรู้ทางสาธารณสุข สุขภาพแก่บุคคล ครอบครัว และชุมชนได้

5. แก้ปัญหาระดับบุคคลได้ โดยสามารถ

- 5.1 อธิบายสภาพร่างกายและจิตใจของบุคคลปกติและผู้ป่วยได้

- 5.2 รวบรวมและวิเคราะห์ ข้อมูลของสภาพร่างกายและจิตใจที่ผิดปกติเพื่อหาสาเหตุของโรค ด้วยวิธี
- ชักประวัติ
 - ตรวจร่างกายโดยใช้อุปกรณ์การตรวจ
 - แปลผลการตรวจทางห้องปฏิบัติการ และผลการตรวจพิเศษต่างๆ
- 5.3 ให้ข้อยุติหรือการวินิจฉัยโรคได้
- 5.4 ตัดสินใจให้การรักษา แล้วติดตามผลการรักษาและฟื้นฟูสุขภาพได้อย่างถูกต้องทันเวลา
- 5.5 ประเมินผลการรักษา และปรับปรุงแก้ไขการวินิจฉัยโรคเมื่อจำเป็นเพื่อให้สุขภาพของผู้ป่วย กลับคืนสู่ปกติอย่างรวดเร็ว

6. พัฒนิตนเอง

- 6.1 ให้มีความสามารถสูงขึ้น ท้นต่อความก้าวหน้าทางวิชาการ ใ้รอบรู้และเชี่ยวชาญทางด้าน วิชาการ เพื่อก่อประโยชน์ด้านการพัฒนาการรักษาพยาบาล
- 6.2 ให้มีคุณธรรม จริยธรรม ใ้รู้จักตนเอง ใ้รู้ มีความคิดริเริ่มสร้างสรรค์ รับผิดชอบ มี คีลธรรม และเสียสละ



คณะผู้บริหารคณะแพทยศาสตร์

คณบดี	รศ.นพ. อรุณวงศ์ เทพชาตรี
รองคณบดีฝ่ายศูนย์การแพทย์ฯ	ศ.นพ. วุฒิชัย ธนาพงศธร
รองคณบดีฝ่ายวิชาการ	ผศ.นพ. ไพโรจน์ จงบุญญัตติเจริญ
รองคณบดีฝ่ายการศึกษา	รศ.ดร. ปานสิริ พันธุ์สุวรรณ
รองคณบดีฝ่ายวิเทศสัมพันธ์	รศ.นพ. โยธิน เบญจวงษ์
รองคณบดีฝ่ายวิจัยและเทคโนโลยีสารสนเทศ	ศ.นพ. สมเกียรติ วัฒนศิริชัยกุล
รองคณบดีฝ่ายกิจการนิสิต	รศ.ดร. สมชาย สันติวัฒนกุล
รองคณบดีฝ่ายประกันคุณภาพและพัฒนาบุคลากร	รศ.พญ.เกศรา อัสดามงคล
ผู้ช่วยคณบดีฝ่ายกิจการนิสิต (พรีคลินิก)	ผศ.ดร. อรพิน วังศ์สวัสดิ์กุล
ผู้ช่วยคณบดีฝ่ายวิชาการ	นพ.ชัยพฤกษ์ กุสุมาพรรณโณ
ผู้ช่วยคณบดีฝ่ายแพทยศาสตรศึกษา	ผศ.นพ.ธนวัฒน์ สุวรรณจรัส
ผู้ช่วยคณบดีฝ่ายการศึกษาต่อเนื่อง	นพ.สรวุฒิ พงศ์โรจน์เผ่า
ผู้ช่วยคณบดีฝ่ายกิจการพิเศษ	ผศ.นพ.ณรงค์ชัย ยิ่งศักดิ์มิ่งกล
ผู้ช่วยคณบดีฝ่ายวิจัย	ผศ.ดร.วีรวรรณ เล็กสกุลไชย
เลขานุการคณะแพทยศาสตร์	น.ส. นัทรี แสงทองศรีกมล

๘ ๘ ๘ ๘ ๘ ๘ ๘ ๘ ๘ ๘ ๘ ๘ ๘ ๘ ๘ ๘

รายนามผู้บริหาร



รศ.นพ. อรุณวงศ์ เทพชาตรี
คณบดีคณะแพทยศาสตร์



ศ.นพ. วุฒิชัย ธนาพงศธร
รองคณบดีฝ่ายศูนย์การแพทย์ฯ



ศ.นพ. ไพโรจน์ จงบัญญัติเจริญ
รองคณบดีฝ่ายวิชาการ



รศ.ดร. ปานสิริ พันธุ์สุวรรณ
รองคณบดีฝ่ายการศึกษา



รศ.นพ. โยธิน เบนจวง
รองคณบดีฝ่ายวิเทศสัมพันธ์



ศ.นพ. สมเกียรติ วัฒนศิริชัยกุล
รองคณบดีฝ่ายวิจัยและเทคโนโลยี
สารสนเทศ



รศ.ดร. สมชาย สันติวัฒนกุล
รองคณบดีฝ่ายกิจการนิสิต



รศ.พญ. เกศรา อิศคามงคล
รองคณบดีฝ่ายประกันคุณภาพและพัฒนานุเคราะห์



นางสาวนันทรี แสงทองศรีกมล
เลขานุการคณะแพทยศาสตร์

คณะกรรมการประจำคณะแพทยศาสตร์

- | | |
|--|---------------|
| 1. คณะบดีคณะแพทยศาสตร์
รองศาสตราจารย์ นายแพทย์ อรุณวงศ์ เทพชาตรี | ประธานกรรมการ |
| 2. รองคณะบดีฝ่ายศูนย์การแพทย์ฯ
ศาสตราจารย์ นายแพทย์ วุฒิชัย ธนาพงศธร | กรรมการ |
| 3. รองคณะบดีฝ่ายวิชาการ
ผู้ช่วยศาสตราจารย์ นายแพทย์ ไพโรจน์ จงบุญญิติเจริญ | กรรมการ |
| 4. รองคณะบดีฝ่ายการศึกษา
รองศาสตราจารย์ ดร. ปานสิริ พันธุ์สุวรรณ | กรรมการ |
| 5. รองคณะบดีฝ่ายวิเทศสัมพันธ์
รองศาสตราจารย์ นายแพทย์ โยธิน เบญจวงษ์ | กรรมการ |
| 6. รองคณะบดีฝ่ายวิจัยและเทคโนโลยีสารสนเทศ
ศาสตราจารย์ นายแพทย์ สมเกียรติ วัฒนศิริชัยกุล | กรรมการ |
| 7. รองคณะบดีฝ่ายกิจการนิสิต
รองศาสตราจารย์ ดร. สมชาย สันติวัฒนกุล | กรรมการ |
| 8. รองคณะบดีฝ่ายประกันคุณภาพและบุคลากร
รองศาสตราจารย์ แพทย์หญิง เกศรา อัสคามงคล | กรรมการ |
| 9. หัวหน้าภาควิชากายวิภาคศาสตร์
ผู้ช่วยศาสตราจารย์ ดร. วิภาวี อนุพันธ์พิศิษฐ์ | กรรมการ |
| 10. หัวหน้าภาควิชากุมารเวชศาสตร์
ว่าที่ ร.อ. วิศิษฐ์ ผู้จินดา | กรรมการ |
| 11. หัวหน้าภาควิชาจักษุ - โสต - ศอ - นาสิก ลาริงซ์วิทยา
ผู้ช่วยศาสตราจารย์ นายแพทย์ วิศาล มหาสิทธิวัฒน์ | กรรมการ |
| 12. หัวหน้าภาควิชาจิตเวชศาสตร์
รองศาสตราจารย์ แพทย์หญิง วันเพ็ญ รุรกิจต์วัฒนการ | กรรมการ |
| 13. หัวหน้าภาควิชาจุลชีววิทยา
ผู้ช่วยศาสตราจารย์ ดร. จันทนา เมฆสีประหลาด | กรรมการ |

การแบ่งส่วนราชการคณะแพทยศาสตร์

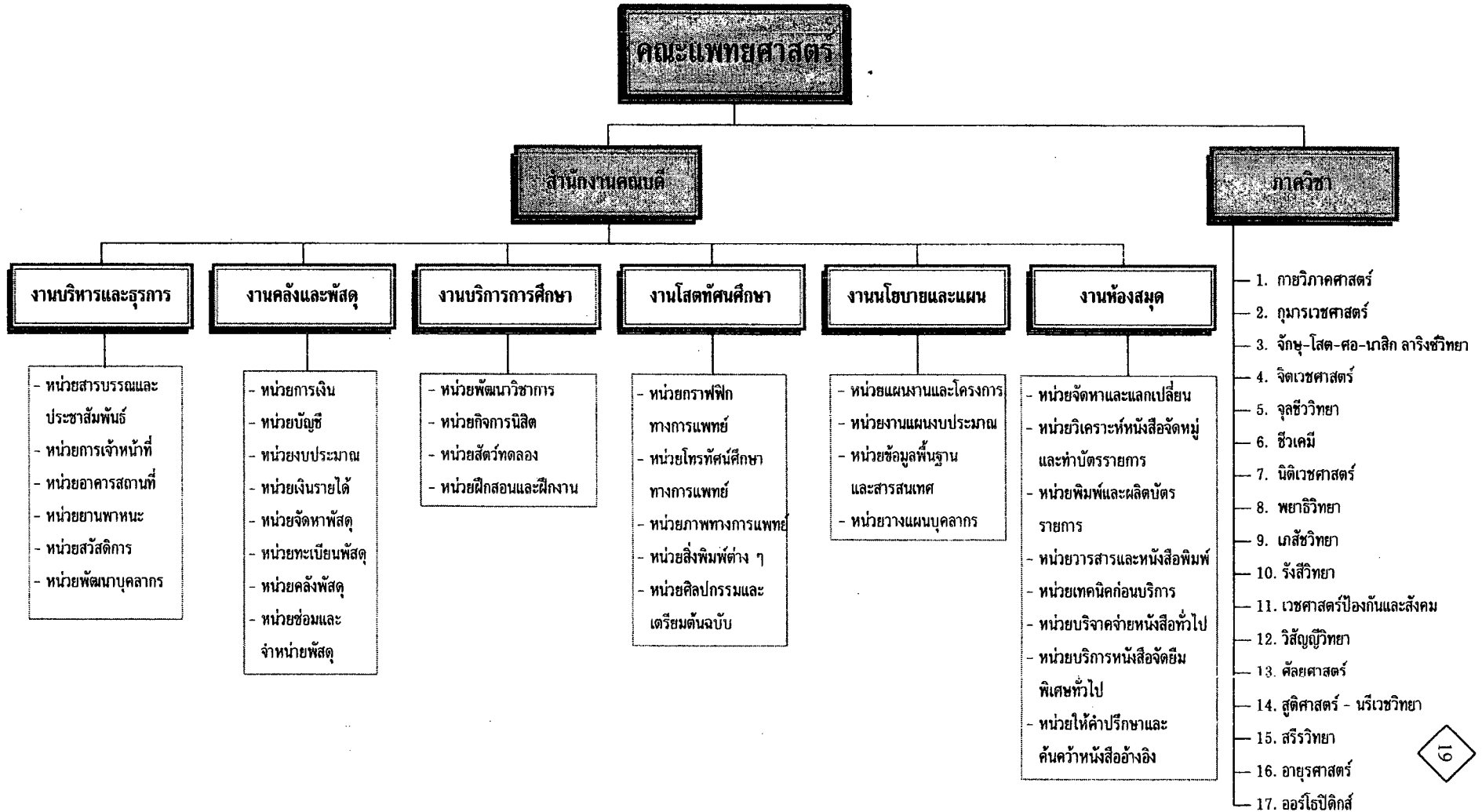

ระบบการศึกษา

1. ระยะเตรียมแพทย์

เป็นการศึกษาวิชาวิทยาศาสตร์สาขาต่าง ๆ เช่น ชีววิทยา เคมี ฟิสิกส์ คณิตศาสตร์ และวิชาบังคับพื้นฐานทั่วไป เพื่อเป็นรากฐานในการศึกษาวิทยาศาสตร์การแพทย์ และพฤติกรรมศาสตร์ต่อไป นิสิตจะศึกษาอยู่ที่มหาวิทยาลัยศรีนครินทรวิโรฒ วิทยาเขตประสานมิตร เป็นเวลา 1 ปี ต่อจากนั้นก็ย้ายมาศึกษาวิชาพรีคลินิกและคลินิกต่อไป

2. ระยะพรีคลินิก

เป็นการศึกษาวิชาบังคับพื้นฐานเฉพาะสาขาได้แก่ กายวิภาคศาสตร์ ชีวเคมี สรีรวิทยา จุลชีววิทยา ปาราสิตวิทยา พยาธิวิทยา เกสัชวิทยา บทนำเข้าสู่คลินิกเบื้องต้นเพื่อให้รู้จักส่วนต่าง ๆ ของร่างกาย หน้าที่การทำงานของส่วนนั้น ๆ เชื้อจุลินทรีย์ที่ทำให้เกิดโรค และการเปลี่ยนแปลงเมื่อจะขึ้นไปสู่ระยะคลินิก ใช้เวลาศึกษา 2 ปีที่คณะแพทยศาสตร์ มหาวิทยาลัยศรีนครินทรวิโรฒ วิทยาเขตประสานมิตร และภาควิชาอายุรศาสตร์ที่ศูนย์การแพทย์สมเด็จพระเทพรัตนราชสุดาฯ สยามบรมราชกุมารี อำเภองครักษ์ จังหวัดนครนายก

3. ระยะคลินิก

เป็นการศึกษาวิชาทางการคลินิก เพื่อให้รู้จักพยาธิวิทยา กำเนิดลักษณะทางระบาดวิทยา อาการ และอาการแสดงของโรค วิธีการวินิจฉัย วิธีการรักษาและป้องกันไม่ให้เกิดโรค ใช้เวลาศึกษา 3 ปี ที่ศูนย์การแพทย์สมเด็จพระเทพรัตนราชสุดาฯ สยามบรมราชกุมารี อำเภองครักษ์ จังหวัดนครนายก คณะแพทยศาสตร์ โรงพยาบาลตำรวจและโรงพยาบาลสมทบอื่น ๆ

นิสิตที่ศึกษารายวิชาต่าง ๆ ในระดับชั้นปีที่ 6 แล้ว 80% มีสิทธิเข้าสอบรวบยอดเพื่อประมวลความรู้ (Comprehensive – examination) เมื่อสอบรวบยอดผ่านทุกรายวิชาในหลักสูตรแล้ว จึงจะได้รับการเสนอชื่อเพื่อปริญญาแพทยศาสตร

๘ ๘ ๘ ๘ ๘ ๘ ๘ ๘ ๘ ๘ ๘ ๘ ๘ ๘ ๘ ๘

หลักสูตรปริญญาตรี ปริญญาโทและปริญญาเอก คณะแพทยศาสตร์

คณะแพทยศาสตร์ มหาวิทยาลัยศรีนครินทรวิโรฒ เปิดรับนิสิตแบ่งเป็น 2 ระดับ คือ ระดับปริญญาตรี แบ่งเป็น สาขาแพทยศาสตรบัณฑิต หลักสูตรปกติ และสาขาแพทยศาสตรบัณฑิต (โครงการร่วมระหว่างคณะแพทยศาสตร์ มหาวิทยาลัยศรีนครินทรวิโรฒ และคณะแพทยศาสตร์ มหาวิทยาลัยนอตติงแฮม ประเทศอังกฤษ)

สาขาแพทยศาสตรบัณฑิต หลักสูตรปกติ แบ่งการรับนิสิตเป็น 2 วิธี ได้แก่

1. โดยวิธีสอบตรง จำนวน 60 คน ดังนี้ กำลังศึกษาในชั้นมัธยมศึกษาปีที่ 6 (หรือกำลังศึกษาในชั้นมัธยมศึกษาปีที่ 5 ตามโครงการส่งเสริมและพัฒนานักเรียนที่มีความสามารถพิเศษในการเรียนชั้นมัธยมศึกษาตอนปลาย(สพพ.) หรือโครงการลงทะเบียนเรียนตามเวลาและความสามารถของนักเรียน(ลบส.) ของกรมสามัญศึกษา) แผนวิทยาศาสตร์ และจะสำเร็จการศึกษาในปีการศึกษา นี้ มีคะแนนเฉลี่ยสะสมตั้งแต่ชั้นมัธยมศึกษาปีที่ 4 ถึงภาคเรียนที่ 2 ปีการศึกษา ปัจจุบันไม่ต่ำกว่า 2.50 และกำลังศึกษาหรือเคยศึกษาอยู่ในโรงเรียนในกรุงเทพฯหรือจังหวัดใดจังหวัดหนึ่งในเขตการศึกษาต่อไปนี้ตั้งแต่ชั้นมัธยมศึกษาปีที่ 4 จนถึงปัจจุบัน (ไม่จำเป็นต้องเป็นจังหวัดเดียวกัน) โดยรับนักเรียนจาก

กรุงเทพฯ	จำนวน	20	คน
เขตการศึกษา 1, 5, 6, 11, 12	จำนวน	40	คน

เขตการศึกษา 1 ได้แก่ นครปฐม นนทบุรี ปทุมธานี สมุทรปราการ สมุทรสาคร

เขตการศึกษา 5 ได้แก่ กาญจนบุรี ประจวบคีรีขันธ์ เพชรบุรี สิงห์บุรี ราชบุรี
สมุทรสงคราม สุพรรณบุรี

เขตการศึกษา 6 ได้แก่ ชัยนาท อุทัย ลพบุรี สระบุรี สิงห์บุรี อ่างทอง อุทัยธานี

เขตการศึกษา 11 ได้แก่ ชัยภูมิ นครราชสีมา บุรีรัมย์ ศรีสะเกษ สุรินทร์

เขตการศึกษา 12 ได้แก่ จันทบุรี ฉะเชิงเทรา ชลบุรี ตราด นครนายก ปราจีนบุรี

โดยมหาวิทยาลัยจัดสอบเอง

วิชาที่สอบข้อเขียน สอบข้อเขียน 7 วิชา คือ

- คณิตศาสตร์ (ตามเนื้อหาในรายวิชา ค 011 – ค 015)
- ภาษาอังกฤษ (ตามเนื้อหาในรายวิชา อ 011 – อ 015)
- ฟิสิกส์ (ตามเนื้อหาในรายวิชา ว 021 – ว 024, ว 421)
- เคมี (ตามเนื้อหาในรายวิชา ว 031 – ว 034, ว 431)
- ชีววิทยา (ตามเนื้อหาในรายวิชา ว 041 – ว 044, ว 441)

- ความถนัด
- ทักษะคิดต่อวิชาชีพ (เฉพาะผู้ที่สอบผ่านขั้นที่ 1)

2. โดยวิธีสอบผ่านสำนักงานคณะกรรมการการอุดมศึกษา (สกอ) กระทรวงศึกษาธิการ
จำนวน 30 คน

จัดสอบโดยสำนักงานคณะกรรมการการอุดมศึกษา (สกอ) กระทรวงศึกษาธิการ

ทั้งนี้ คณะแพทยศาสตร์ จะเปิดรับนิสิตโครงการแพทย์ชนบทจากจังหวัดใกล้เคียง
จำนวน 15 คน และรับนิสิตที่จบการศึกษาระดับปริญญาตรี จำนวน 15 คน โดยคาดว่าจะเปิดรับ
นิสิตในปีการศึกษา 2547 เป็นต้นไป

สาขาแพทยศาสตรบัณฑิต (หลักสูตรร่วมระหว่างคณะแพทยศาสตร์ มหาวิทยาลัยศรีนครินทร
วิโรฒ และคณะแพทยศาสตร์ มหาวิทยาลัยนอตติงแฮม ประเทศอังกฤษ) จำนวนรับ 10 คน

โดยคุณสมบัติจะต้องมีสัญชาติไทย อายุไม่ต่ำกว่า 17 ปี นับถึงวันที่ 31 สิงหาคม 2547 และ
เป็นผู้สำเร็จการศึกษาหรือกำลังศึกษาเทียบเท่าระดับมัธยมศึกษาปีที่ 6 จำแนกรายละเอียดดังนี้

กลุ่มที่ 1 เป็นผู้สำเร็จการศึกษาในชั้นมัธยมศึกษาปีที่ 6 หรือ สอบเทียบได้แล้ว หรือ กำลังศึกษา
ในชั้นมัธยมศึกษาปีที่ 6 ตามหลักสูตรกระทรวงศึกษาธิการ (หรือ กำลังศึกษาในชั้นมัธยมศึกษาปีที่ 5
ตามโครงการส่งเสริมและพัฒนานักเรียนที่มีความสามารถพิเศษในการเรียนชั้นมัธยมศึกษาตอนปลาย
(สพพ.) หรือ โครงการการลงทะเบียนเรียนตามเวลาและความสามารถของนักเรียน (ลปส.) ของ
กรมสามัญศึกษา) แผนวิทยาศาสตร์ และจะสำเร็จการศึกษาปีการศึกษานี้ มีเงื่อนไขดังนี้

1. มีคะแนนเฉลี่ยสะสมตั้งแต่มัธยมศึกษาปีที่ 4 ถึงภาคเรียนที่ 2 ปีการศึกษา 2545
ไม่ต่ำกว่า 3.00 (ถ้าสำเร็จการศึกษาแล้วให้คิดคะแนนสะสมทั้งหมด)
2. ผ่านการสอบคัดเลือกของสำนักงานคณะกรรมการการอุดมศึกษา
3. ผ่านการทดสอบความสามารถทางภาษาอังกฤษ (IELTS – The International
English Language Testing System) อย่างน้อยระดับ 7.00

กลุ่มที่ 2 เป็นผู้สำเร็จการศึกษา หรือ กำลังศึกษาจากโรงเรียนนานาชาติ เทียบเท่าระดับ
ชั้นมัธยมศึกษาปีที่ 6 มีเงื่อนไขดังนี้

1. เป็นผู้ที่กำลังศึกษาหรือสำเร็จการศึกษาจากโรงเรียนนานาชาติในประเทศไทย
ที่ได้รับการเปรียบเทียบกับหลักสูตรวิทยาศาสตร์และคณิตศาสตร์ที่สามารถเข้า
ศึกษาในคณะแพทยศาสตร์ได้
2. มีคะแนนเฉลี่ยสะสมไม่ต่ำกว่า 3.00 จากระบบคะแนนเต็ม 4 หรือ เทียบเท่า
3. ผ่านการทดสอบความสามารถทางภาษาอังกฤษ (IELTS – The International
English Language Testing System) อย่างน้อยระดับ 7.00

หมายเหตุ

1. ผู้เข้าศึกษาจะต้องรับผิดชอบค่าเล่าเรียนขณะเข้าศึกษา ณ คณะแพทยศาสตร์ มหาวิทยาลัย นี้ออตติงแฮม ประเทศสหราชอาณาจักร ในปี 1-2 ปีละประมาณ 10,500 ปอนด์ ค่าที่พักและ ค่าใช้จ่ายอื่นๆ อีกประมาณปีละ 7,000 ปอนด์ และค่าเล่าเรียนในปีที่ 3 ประมาณ 5,250 ปอนด์ ค่าที่พัก และค่าใช้จ่ายอื่นๆ อีกประมาณ 3,500 ปอนด์
2. ผู้เข้าศึกษาจะต้องรับผิดชอบค่าเล่าเรียนขณะเข้าศึกษา ณ คณะแพทยศาสตร์ มหาวิทยาลัย ศรีนครินทรวิโรฒ ในปีการศึกษาที่ 4 – 6 ปีละ 100,000 บาท
3. ก่อนเข้าศึกษา ณ มหาวิทยาลัยนี้ออตติงแฮม ประเทศสหราชอาณาจักร ผู้เข้าศึกษาต้องผ่าน รายวิชาเพื่อปรับพื้นฐานเตรียมตัวเข้าสู่การเรียน (Preparatory course) ในระหว่างเดือนมีนาคม - กันยายน 2546 โดยเสียค่าใช้จ่ายจำนวน 100,000 บาท
4. ผู้เข้าศึกษาโครงการร่วมๆ นี้ ไม่สามารถร้องขอย้ายเข้าเรียนในโครงการปกติได้
 นิสิตในโครงการจะศึกษาวิชาศึกษาทั่วไปและวิชาพื้นฐานทางการแพทย์ที่คณะแพทยศาสตร์ มหาวิทยาลัยศรีนครินทรวิโรฒ และมหาวิทยาลัยนี้ออตติงแฮม ประเทศอังกฤษ เป็นเวลา 3 ปี และได้ ปริญญาตรีวิทยาศาสตรการแพทย์ (BmedSci) จากมหาวิทยาลัยนี้ออตติงแฮม หลังจากนั้นจะกลับมา ศึกษาวิชาทางคลินิกที่คณะแพทยศาสตร์ มหาวิทยาลัยศรีนครินทรวิโรฒ จนจบหลักสูตรแพทย- ศาสตรบัณฑิต และได้รับปริญญาแพทยศาสตรบัณฑิต (พ.บ.) จากมหาวิทยาลัยศรีนครินทรวิโรฒ

ระดับบัณฑิตศึกษา คณะแพทยศาสตร์ ได้เปิดหลักสูตรโท-เอก ดังนี้

หลักสูตรวิทยาศาสตรมหาบัณฑิต สาขาจักษุวิทยา ผู้สมัครต้องสำเร็จการศึกษาแพทยศาสตร- บัณฑิต จากมหาวิทยาลัยหรือสถาบันการศึกษาที่ทบวงมหาวิทยาลัยรับรองและผ่านการฝึกอบรม ทักษะมาแล้ว 1 ปี ระยะเวลาการศึกษาตลอดหลักสูตร 2 ปี และอย่างมากไม่เกิน 5 ปีการศึกษา รับนิสิตปีละ 6 คน

หลักสูตรวิทยาศาสตรมหาบัณฑิต ปรัชญาดุษฎีบัณฑิต สาขาอนุชีววิทยา โดยเปิดรับนิสิต หลักสูตรวิทยาศาสตรมหาบัณฑิต รุ่นแรกตั้งแต่ปีการศึกษา 2544 ปีการศึกษาละ 10 คน และเริ่มรับ นิสิตหลักสูตรปรัชญาดุษฎีบัณฑิตรุ่นแรกตั้งแต่ปีการศึกษา 2546 รับปีการศึกษาละ 5 คน

คุณสมบัติของผู้สมัคร

หลักสูตรวิทยาศาสตรมหาบัณฑิต ผู้สมัครต้องมีพื้นความรู้ระดับปริญญาตรีทางด้านชีววิทยา เคมี วิทยาศาสตร์ทั่วไป จุลชีววิทยา ชีวเคมี เทคโนโลยีชีวภาพ พยาบาล เทคนิคการแพทย์ รังสีวิทยา กายภาพบำบัด สหเวชศาสตร์ แพทยศาสตร์ ทันตแพทยศาสตร์ เภสัชศาสตร์ สัตวแพทยศาสตร์ หรือ สาขาที่เกี่ยวข้อง และมีความรู้ภาษาอังกฤษตามข้อบังคับของมหาวิทยาลัยศรีนครินทรวิโรฒ งานนโยบายและแผน คณะแพทยศาสตร์ มหาวิทยาลัยศรีนครินทรวิโรฒ

ว่าด้วยการศึกษาหลักสูตรระดับบัณฑิตศึกษา พ.ศ. 2543 ผู้สมัครต้องมีคุณสมบัติอื่น ๆ เป็นไปตามประกาศของมหาวิทยาลัย หรือคณะกรรมการบริหารหลักสูตรพิจารณาแล้ว เห็นสมควรให้มีสิทธิสมัครเข้าศึกษาได้

หลักสูตรปรัชญาดุษฎีบัณฑิต

แบบที่ 1 เน้นการทำวิจัย เป็นผู้สำเร็จการศึกษาระดับปริญญาโททางด้านวิทยาศาสตร์ชีวภาพทุกสาขาวิชาโดยสำเร็จมาแล้วไม่เกิน 3 ปี และต้องได้เกรดเฉลี่ยสะสม 3.50 ขึ้นไป ทั้งนี้เพื่อเป็นการส่งเสริมศักยภาพของบุคคลที่มีความรู้ ความสามารถ มีความคิดสร้างสรรค์ สามารถศึกษาค้นคว้าได้ด้วยตัวเอง หรือเป็นผู้สำเร็จการศึกษาระดับปริญญาโททางด้านวิทยาศาสตร์ชีวภาพทุกสาขาวิชาโดยสำเร็จมาแล้ว 3 ปีขึ้นไป แต่มีประสบการณ์ด้านวิจัยโดยมีผลงานที่ตีพิมพ์ (Publication) ในระดับนานาชาติ ที่มีชื่อผู้สมัครเป็นชื่อแรกอย่างน้อย 1 เรื่อง และผลงานนั้นต้องไม่ใช่ส่วนหนึ่งของวิทยานิพนธ์หรือปริญญาานิพนธ์ ทั้งนี้เพื่อเปิดโอกาสให้ผู้มีประสบการณ์สามารถสร้างสรรค์ผลงานทางด้านนั้น ๆ ให้มากขึ้น

แบบที่ 2 มีการเรียนการสอนและทำวิจัย

แบบที่ 2.1 เป็นผู้สำเร็จการศึกษาระดับปริญญาตรีทางด้านวิทยาศาสตร์ชีวภาพทุกสาขาวิชา เกรดเฉลี่ยสะสม 3.00 ขึ้นไป เพื่อพัฒนาผู้ที่มีศักยภาพให้สามารถศึกษาต่อเนื่องในระดับที่สูงได้

แบบที่ 2.2 เป็นผู้สำเร็จการศึกษาระดับปริญญาโททางด้านวิทยาศาสตร์ชีวภาพทุกสาขาวิชา เพื่อพัฒนาบุคลากรให้มีความรู้ความสามารถเพิ่มขึ้น และเป็นผู้กำลังศึกษาในระดับชั้นปีที่ 2 ในหลักสูตรวิทยาศาสตรมหาบัณฑิต สาขาอนุชีววิทยา หรือสาขาอื่นของคณะแพทยศาสตร์ มหาวิทยาลัยศรีนครินทรวิโรฒ ซึ่งผ่านการเรียนวิชา พื้นฐานและวิชาบังคับครบตามหลักสูตรและมีผลการเรียนดี เกรดเฉลี่ยสะสม 3.25 ขึ้นไป เพื่อสนับสนุนผู้ที่มีศักยภาพสูงและมีความสนใจในสาขาอนุชีววิทยา ให้สามารถศึกษาต่อเนื่องในระดับปริญญาเอก

หลักสูตรวิทยาศาสตรมหาบัณฑิต ปรัชญาดุษฎีบัณฑิต สาขาชีวภาพการแพทย์ โดยเปิดรับนิสิตหลักสูตรวิทยาศาสตรมหาบัณฑิต แผน ก เป็นการเรียนรายวิชาไม่น้อยกว่า 24 หน่วยกิตและทำวิจัยโดยทำวิทยานิพนธ์มีค่าเทียบไม่น้อยกว่า 12 หน่วยกิต ปีการศึกษาละ 10 คน แผน ข เป็นการเรียนรายวิชาไม่น้อยกว่า 30 หน่วยกิต และทำสารนิพนธ์ 6 หน่วยกิต ปีการศึกษาละ 15 คน โดยเปิดรับนิสิตรุ่นแรกตั้งแต่ปีการศึกษา 2546 และเริ่มรับนิสิตหลักสูตรปรัชญาดุษฎีบัณฑิตรุ่นแรกตั้งแต่ปีการศึกษา 2546 รับปีการศึกษาละ 10 คน

คุณสมบัติของผู้สมัคร

หลักสูตรวิทยาศาสตรมหาบัณฑิต ผู้สมัครที่จะเข้าศึกษาตามหลักสูตรแผน ก (2) เป็นการเรียนรายวิชาไม่น้อยกว่า 24 หน่วยกิต และทำวิจัยโดยทำปริญญานิพนธ์มีค่าเทียบไม่น้อยกว่า 12 หน่วยกิต ต้องมีพื้นฐานความรู้ระดับปริญญาตรีทางด้านวิทยาศาสตร์ เช่น ชีววิทยา เคมี จุลชีววิทยา วิทยาศาสตร์ทั่วไป ฯลฯ หรือ ด้านวิทยาศาสตร์สุขภาพ เช่น แพทย์ พยาบาล เทคนิคการแพทย์ รังสีวิทยา ฯลฯ ผู้สมัครที่จะเข้าศึกษาตามหลักสูตรแผน ข เป็นการเรียนรายวิชาไม่น้อยกว่า 30 หน่วยกิต และทำสารนิพนธ์ 6 หน่วยกิต ต้องมีคุณสมบัติดังข้างต้น หรือ จบระดับปริญญาตรีที่มีพื้นฐานเกี่ยวข้องกับสาขาวิทยาศาสตร์สุขภาพ เช่น ศึกษาศาสตร์ (ชีววิทยา) ครุศาสตร์ (สุขศึกษา) ฯลฯ ทั้งนี้เพื่อส่งเสริมการพัฒนาความรู้ของครู อาจารย์ หรือผู้เกี่ยวข้องในสายวิทยาศาสตร์สุขภาพ

หลักสูตรปรัชญาดุษฎีบัณฑิต

แบบที่ 1 เน้นการวิจัย เป็นผู้สำเร็จการศึกษาระดับปริญญาโททางด้านวิทยาศาสตร์ชีวภาพทุกสาขาวิชา โดยสำเร็จการศึกษามาแล้วไม่เกิน 3 ปี และต้องได้เกรดเฉลี่ยสะสม 3.50 ขึ้นไป ทั้งนี้เพื่อเป็นการส่งเสริมศักยภาพของบุคคลที่มีความรู้ ความสามารถ มีความคิดสร้างสรรค์ สามารถศึกษาหาความรู้ได้ด้วยตัวเอง หรือเป็นผู้สำเร็จการศึกษาระดับปริญญาโททางด้านวิทยาศาสตร์ชีวภาพทุกสาขาวิชา โดยสำเร็จการศึกษามาแล้ว 3 ปีขึ้นไป แต่มีประสบการณ์ด้านวิจัยโดยมีผลงานที่ตีพิมพ์ (Publication) ในระดับนานาชาติ ที่มีชื่อผู้สมัครเป็นชื่อแรกอย่างน้อย 1 เรื่อง และผลงานนั้นต้องไม่ใช่ส่วนหนึ่งของวิทยานิพนธ์หรือปริญญานิพนธ์ ทั้งนี้เพื่อเปิดโอกาสให้ผู้มีประสบการณ์สามารถสร้างสรรค์ผลงานทางด้านนั้น ๆ ให้มากขึ้น

แบบที่ 2 มีการเรียนการสอนและทำวิจัย

แบบที่ 2.1 เป็นผู้สำเร็จการศึกษาระดับปริญญาตรีทางด้านวิทยาศาสตร์ชีวภาพทุกสาขาวิชา เกรดเฉลี่ยสะสม 3.00 ขึ้นไป เพื่อพัฒนาผู้ที่มีศักยภาพให้สามารถศึกษาต่อเนื่องในระดับที่สูงได้

แบบที่ 2.2 เป็นผู้สำเร็จการศึกษาระดับปริญญาโททางด้านวิทยาศาสตร์ชีวภาพทุกสาขาวิชา เพื่อพัฒนาบุคลากรให้มีความรู้ความสามารถเพิ่มขึ้นเป็นผู้กำลังศึกษาในระดับชั้นปีที่ 2 ในหลักสูตรวิทยาศาสตรมหาบัณฑิต สาขาชีวภาพการแพทย์ หรือสาขาอื่นของคณะแพทยศาสตร์ มหาวิทยาลัยศรีนครินทรวิโรฒ ซึ่งผ่านการเรียนวิชาพื้นฐานและวิชาบังคับครบตามหลักสูตรและมีผลการเรียนดี เกรดเฉลี่ยสะสม 3.25 ขึ้นไป เพื่อสนับสนุนผู้ที่มีศักยภาพสูงและมีความสนใจในสาขาชีวภาพการแพทย์ให้สามารถศึกษาต่อเนื่องในระดับปริญญาเอก

นอกจากนี้ ต้องมีความรู้ภาษาอังกฤษตามข้อบังคับของมหาวิทยาลัยศรีนครินทรวิโรฒ ว่าด้วยการศึกษาระดับบัณฑิตศึกษา พ.ศ. 2543 และมีคุณสมบัติอื่นๆ ตามประกาศของมหาวิทยาลัยหรือคณะกรรมการบริหารหลักสูตรฯ พิจารณาแล้วเห็นสมควรให้มีสิทธิสมัครเข้าศึกษาได้

โดยหลักสูตรวิทยาศาสตรมหาบัณฑิต ปรัชญาคุณภิวัตน์ ทั้งสาขาอนุชีววิทยา และสาขาชีวภาพการแพทย์ มีเงื่อนไขการสำเร็จการศึกษา ดังนี้

1. หลักสูตรมหาบัณฑิต เมื่อส่งปริญญาานิพนธ์ฉบับสมบูรณ์เรียบร้อยแล้ว
2. หลักสูตรปรัชญาคุณภิวัตน์ แบบที่ 1 เมื่อส่งปริญญาานิพนธ์ฉบับสมบูรณ์เรียบร้อยแล้ว และต้องมีผลงานวิจัยที่เป็นส่วนหนึ่งของปริญญาานิพนธ์ตีพิมพ์ในวารสารวิชาการระดับประเทศหรือนานาชาติ จำนวน 3 เรื่อง โดยมีอย่างน้อย 1 เรื่องที่ตีพิมพ์ในวารสารที่มีมาตรฐานในระดับนานาชาติ หรือมีผลงานวิจัยที่ตีพิมพ์ในวารสารที่อยู่ในดุลยพินิจของคณะกรรมการบริหารหลักสูตรระดับบัณฑิตศึกษาของคณะแพทยศาสตร์
3. โครงสร้างหลักสูตรแบบที่ 2 เมื่อส่งปริญญาานิพนธ์ฉบับสมบูรณ์เรียบร้อยแล้ว และต้องมีผลงานวิจัยตีพิมพ์ในวารสารวิชาการที่มีมาตรฐานในระดับนานาชาติ อย่างน้อย 1 เรื่อง หรือมีผลงานวิจัย ที่ตีพิมพ์ในวารสารที่อยู่ในดุลยพินิจของคณะกรรมการบริหารหลักสูตรระดับบัณฑิตศึกษาของคณะแพทยศาสตร์
4. ในกรณีนิสิตที่เข้าศึกษาหลักสูตรวิทยาศาสตรมหาบัณฑิตควบหลักสูตรปรัชญาคุณภิวัตน์ และไม่สามารถเรียนผ่านไปถึงหลักสูตรปรัชญาคุณภิวัตน์ ให้นิสิตผู้นั้นสำเร็จการศึกษาระดับมหาบัณฑิตได้ โดยใช้โครงสร้างหลักสูตรและเงื่อนไขการสำเร็จการศึกษาเช่นเดียวกับหลักสูตรมหาบัณฑิต

หมายเหตุ นิสิตต้องเขียนปริญญาานิพนธ์เป็นภาษาอังกฤษ

อนึ่ง ในปีการศึกษา 2547 คณะแพทยศาสตร์ จะเปิดหลักสูตรวิทยาศาสตรมหาบัณฑิต ปรัชญาคุณภิวัตน์ สาขาพิษวิทยา และขณะนี้กำลังอยู่ในระหว่างร่างหลักสูตรวิทยาศาสตรมหาบัณฑิต ปรัชญาคุณภิวัตน์ สาขาเทคโนโลยีชีวภาพ



สรุปข้อมูลการพัฒนาบุคลากร คณะแพทยศาสตร์

ในปีงบประมาณ 2546 คณะแพทยศาสตร์ สนับสนุนให้บุคลากรได้มีการพัฒนาความรู้ทางด้านวิชาการ การวิจัย ทักษะทางด้านวิชาชีพ การปฏิบัติงาน โดยการศึกษาต่อ จำนวน 55 คน เป็นการศึกษาต่อในประเทศ จำนวน 46 คน ศึกษาต่อต่างประเทศ จำนวน 9 คน การเข้าร่วมประชุม สัมมนาฝึกอบรม ต่าง ๆ ในประเทศด้วยเงินงบประมาณ ของคณะฯ จำนวน 80 คน / 43 เรื่อง ด้วยแหล่งทุนอื่น ๆ จำนวน 38 คน / 103 เรื่อง ประชุมสัมมนาในต่างประเทศ จำนวน 32 คน / 33 เรื่อง



บุคลากรคณะแพทยศาสตร์ มหาวิทยาลัยศรีนครินทรวิโรฒ
ปีงบประมาณ 2546

จำนวนบุคลากรทั้งสิ้น แยกข้าราชการ สาย ก ข ค พนักงาน และลูกจ้าง

บุคลากร	จำนวน
ข้าราชการ สาย ก	138 คน
สาย ข	16 คน
สาย ค	18 คน
พนักงาน สายวิชาการ	41 คน
สายสนับสนุน	423 คน
ลูกจ้าง ลูกจ้างประจำ	9 คน
ลูกจ้างชั่วคราว - สาย ก	2 คน
- สายสนับสนุน	48 คน
รวม	695 คน

จำนวนข้าราชการ/ลูกจ้างชั่วคราว สาย ก และพนักงานสายวิชาการ
แยกตามวุฒิการศึกษา

วุฒิการศึกษา	จำนวน
ปริญญาตรี	2 คน
ปริญญาโทหรือเทียบเท่า	50 คน
ปริญญาเอกหรือเทียบเท่า	129 คน
รวม	181 คน

จำนวนข้าราชการ/ลูกจ้างชั่วคราว สาย ก และพนักงานสายวิชาการ
แยกตามตำแหน่งวิชาการ

ตำแหน่ง	ชาย	หญิง	รวม
ศาสตราจารย์	2	-	2
รองศาสตราจารย์	7	7	14
ผู้ช่วยศาสตราจารย์	28	28	56
อาจารย์	47	62	109
รวม	84	97	181

รายชื่อบุคลากรลาศึกษาต่อในประเทศ

บุคลากร ของคณะแพทยศาสตร์ ได้รับการสนับสนุนให้ศึกษาต่อ จำนวน 55 คน เป็นการ
ศึกษาต่อภายในประเทศ จำนวน 46 คน และศึกษาต่อต่างประเทศ จำนวน 9 คน ดังรายละเอียด

ภาควิชา / ชื่อ-สกุล	จุดมุ่งการศึกษา	สถาบัน / สถานศึกษา
ภาควิชากายวิภาคศาสตร์		
☆ นายสมนึก นิลบุหงา	แพทยศาสตรบัณฑิต	มศว
☆ นายศิลปชัย จันทร์เพชร	ปริญญาโท	มศว
ภาควิชากุมารเวชศาสตร์		
☆ นายกิตติพงษ์ คงสมบุญ	ปริญญาเอก	ม.มหิดล
☆ นายโอฬาร พรหมาลิขิต	วุฒิปัตร์ (ต่อยอด)	จุฬาลงกรณ์ฯ
☆ นายศุภวัชร บุญยนิคิ์เดช	วุฒิปัตร์ (ต่อยอด)	ร.พ.รามาริบัติ
☆ นางสาวทวิมา ศิริรัศมิ์	วุฒิปัตร์ (ต่อยอด)	จุฬาลงกรณ์ฯ
ภาควิชาจักษุ โสต ศอ นาสิก ลาริงซ์วิทยา		
☆ นางสาวสุมาลี บุญยะถิ์พรรณ	วุฒิปัตร์	ร.พ.ศิริราช
☆ นางอรุณี ตั้งศิริชัยพงษ์	วุฒิปัตร์ (ต่อยอด)	ร.พ.รามาริบัติ
ภาควิชาจุลชีววิทยา		
☆ นางสุกัญญา พงษ์สังข์	ปริญญาเอก	ม.มหิดล
☆ นายเตชิน ตรีวิโรจน์	พ.บ.	มศว
☆ นางสาวปิยะธิดา ตั้งธีระวัฒนะ	ปริญญาเอก	ม.มหิดล
☆ นางมาลัย ทวีโชติภักดิ์	ปริญญาเอก	จุฬาลงกรณ์ฯ
☆ นางสาวถนอมรัตน์ วัชรระชัยพงษ์	ปริญญาโท	มศว
ภาควิชาชีวเคมี		
☆ นางนุจรี บุญชัย	ปริญญาเอก	ม.มหิดล
☆ นางสาววัลยา อุทัยสง	ปริญญาเอก	ม.มหิดล
☆ นางสาวจันทร์ทรา ดนันทย์พุทธวงศ์	แพทยศาสตรบัณฑิต	มศว

ภาควิชา / ชื่อ - สกุล	วุฒิการศึกษา	สถาบัน / สถานที่
ภาควิชานิติเวชศาสตร์		
☆ นางสาววรัทพร สิทธิจรูญ	วุฒิปัตร์	จุฬาลงกรณ์ฯ
ภาควิชารังสีวิทยา		
☆ นางสาวมนชยา บุญนำศิริกิจ	วุฒิปัตร์	ร.พ.รามาริบัติ
ภาควิชาวิสัญญีวิทยา		
☆ นางสาววัชรีย์ นาคเวก	วุฒิปัตร์	ร.พ.รามาริบัติ
☆ นางสาวศิริพร ศรีชู	วุฒิปัตร์	ร.พ.รามาริบัติ
ภาควิชาเวชศาสตร์ป้องกันและสังคม		
☆ นายสุรเชษฐ์ เลิศถิรพันธุ์	วุฒิปัตร์ (ต่อยอด)	วชิรพยาบาล
☆ นายฉัตรชัย เอกปัญญาสกุล	วุฒิปัตร์	จุฬาลงกรณ์ฯ
ภาควิชาศัลยศาสตร์		
☆ นายอริคม สุภาพผล	ปริญญาเอก	ม.มหิดล
☆ นายพุทธิพงษ์ นรนิติชัยกุล	วุฒิปัตร์	ร.พ.ศิริราช
☆ นายเอกชัย กาญจนาคาร	วุฒิปัตร์	ร.พ.ศิริราช
☆ นายบรรพต สิทธินามสุวรรณ	วุฒิปัตร์	ร.พ.ศิริราช
ภาควิชาศรัทธาวิทยา		
☆ นางภนารี พานเพียรศิลป์	ปริญญาเอก	ม.มหิดล
☆ นางหทัยทิพย์ ไตรสมบูรณ์	ปริญญาเอก	จุฬาลงกรณ์ฯ
☆ พันจ่าเอกโชติ วีระวงษ์	แพทยศาสตรบัณฑิต	มศว
☆ นางสาวพรรณิ หนูชื้อตรง	ปริญญาเอก	จุฬาลงกรณ์ฯ

ภาควิชา / ชื่อ - สกุล	วุฒิการศึกษา	สถาบัน / สถานที่
-----------------------	--------------	------------------

ภาควิชาสัตวศาสตร์ – นรีเวชวิทยา

☆ นางสาววัชรภรณ์ วีรกุล	วุฒิปัตร์ (ต่อยอด)	ร.พ.รามาริบัติ
☆ นายสุเมธ พัฒนาสุทธินนท์	วุฒิปัตร์ (ต่อยอด)	จุฬาลงกรณ์ฯ

ภาควิชาอายุรศาสตร์

☆ นางสาวปิยนันท์ ชนไมตรี	วุฒิปัตร์	ร.พ.ศิริราช
☆ นางสาวสมลักษณ์ จึงสมาน	วุฒิปัตร์ (ต่อยอด)	จุฬาลงกรณ์ฯ
☆ นางสาวนฤมล คงสาคร	วุฒิปัตร์	ร.พ.รามาริบัติ

ศูนย์การแพทย์ฯ

☆ นางสาวสะการะ หัสภาค	วุฒิปัตร์	ร.พ.รามาริบัติ
☆ นายกานดิษฐ์ ประยงค์รัตน์	วุฒิปัตร์	ร.พ.ศิริราช
☆ นางสาวขวัญเรือน วิสุทธิศิริ	วุฒิปัตร์	ร.พ.รามาริบัติ
☆ นางสาวจิรลักษณ์ ลิ้มอ้อม	วุฒิปัตร์	จุฬาลงกรณ์ฯ
☆ อาทิตยา ลีวัชรภรณ์	วุฒิปัตร์	จุฬาลงกรณ์ฯ
☆ นางสาวอรพิน ธนพันธุ์พานิชย์	วุฒิปัตร์	จุฬาลงกรณ์ฯ
☆ นางสาวสายสุรีย์ นิวัตวงศ์	วุฒิปัตร์	รพ.พระมงกุฎฯ
☆ นายวรพล อร่ามรัศมีกุล	วุฒิปัตร์	จุฬาลงกรณ์ฯ
☆ นายวรวุฒิ รุ่งแสงมบุญ	วุฒิปัตร์	จุฬาลงกรณ์ฯ
☆ นางสาวศรินทร์ บุญยามานนท์	วุฒิปัตร์	ร.พ.ศิริราช
☆ นายณภินทร์ หาญชแล	วุฒิปัตร์	จุฬาลงกรณ์ฯ



รายชื่อบุคลากรลาศึกษาต่อต่างประเทศ

ภาควิชา / ชื่อ - สกุล	วุฒิการศึกษา	สถาบัน / สถานที่
ภาควิชากายวิภาคศาสตร์		
☆ นางสาวสิรินันท์ พงศ์เมธิกุล	ปริญญาเอก	สหรัฐอเมริกา
☆ นางสาวศรีรัฐ ภัคดีธมชิต	ปริญญาเอก	สหรัฐอเมริกา
☆ นายวิสุทธิ์ ประดิษฐ์อาชีพ	หลังปริญญาเอก	เนเธอร์แลนด์
ภาควิชากุมารเวชศาสตร์		
☆ นางสาวอุษณิญา สุวรรณพัตรา	ฝึกอบรม	ญี่ปุ่น
ภาควิชาจักษุ โสต ศอ นาสิก ลาริงซ์วิทยา		
☆ นายชงยุทธ วศินวงศ์	Fellowship	สหรัฐอเมริกา
ภาควิชาชีวเคมี		
☆ นางสาวสิรินันท์ นิลวรางค์กุล	ฝึกอบรม , ปริญญาเอก	ญี่ปุ่น
ภาควิชาเวชศาสตร์ป้องกันและสังคม		
☆ นางสาวพิมพ์พรรณ บัวพิมพ์	วุฒิปัตร	สหรัฐอเมริกา
ภาควิชาสูติศาสตร์ – นรีเวชวิทยา		
☆ นายชำนาญ แทนประเสริฐกุล	Fellowship	สหรัฐอเมริกา
ภาควิชาอายุรศาสตร์		
☆ นายสิทธิชัย อุกฤษฏชน	ฝึกอบรม	สหรัฐอเมริกา

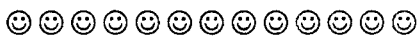

การเข้าร่วมอบรม ประชุม สัมมนา ศึกษาดูงานในประเทศ

วัน เดือน ปี/ชื่อ-สกุล	เรื่อง	สถานที่
4 – 6 ต.ค. 45		
ศ.นพ.สมเกียรติ วัฒนศิริชัยกุล	▶ เข้าร่วมฝึกอบรม โครงการการศึกษา ต่อเนื่องหลักสูตร “การพัฒนาความคิดอย่างเป็นระบบ : เพื่อความก้าวหน้าขององค์กรในภาวะวิกฤติ” รุ่นที่ 8	ณ สถาบันบัณฑิตพัฒนบริหารศาสตร์
9 – 11 ต.ค. 45		
ผศ.พญ.สิริภา ช้างศิริกุลชัย นพ.สุธีร์ รัตนะมงคลกุล	▶ เข้าร่วมประชุมในโครงการฝึกอบรม จริยธรรมการทำงานวิจัยในคน	ณ ห้องประชุมชั้น 2 คณะแพทยศาสตร์ มหาวิทยาลัยธรรมศาสตร์ ศูนย์รังสิต
10 – 11 ต.ค.45		
ผศ.นพ.อุทัย ตันกิตติวัฒน์	▶ เข้าร่วมประชุมฟื้นฟูวิชาการ โรคผิวหนัง ครั้งที่ 21	ณ ห้องประชุมเรณู โคตรจรัส อาคารสถาบันโรคผิวหนัง
10 – 13 ต.ค. 45		
ผศ.นพ.วันชัย บุพพันเหรียญ นพ.วรพจน์ ดันตศิริวัฒน์	▶ เข้าร่วมการประชุมวิชาการประจำปี ครั้งที่ 28 สมาคมโรคติดต่อแห่งประเทศไทย	ณ โรงแรมไคมอนท์พลาซ่า จังหวัดสุราษฎร์ธานี

วันเดือนปี/ชื่อ-สกุล	เรื่อง	สถานที่
14 – 25 ต.ค. 45 ผศ.ดร.วาสนา สุขุมศิริชาติ ดร.สุวรา วัฒนพิทยกุล	▶ เข้าร่วมประชุมเชิงปฏิบัติการเรื่อง “Structural Bioinformatics ครั้งที่ 1”	ณ ห้องประชุม 606 อาคารราชรัตน์ คณะเภสัชศาสตร์ มหาวิทยาลัยมหิดล
15 – 17 ต.ค. 45 นางสาวกาญจนา สหัสเนตร	▶ อบรมเรื่อง “กลยุทธ์การประชาสัมพันธ์ สัมพันธ์องค์กรสมัยใหม่”	ณ ชั้น 4 โรงแรมอินทรา ประตูน้ำ กรุงเทพฯ
16 – 18 ต.ค. 45 ผศ.ดร.วรรณมา ผู้มีโชคชัย	▶ เข้าร่วมประชุมเรื่อง “Regional Symposium on Biopesticides”	ณ ห้องประชุม K101- K103 คณะวิทยาศาสตร์ มหาวิทยาลัยมหิดล
16 – 18 ต.ค. 45 พญ.มนจุฑา เอี่ยมอุดมกาล	▶ อบรม 4 th Teaching Workshop on Pediatric Gastroenterology Hepatology and Nutrition	ณ โรงพยาบาลจุฬาลงกรณ์ กรุงเทพฯ
17 – 18 ต.ค. 45 ผศ.นพ.วิชิต ถีละศิธร	▶ เข้าร่วมประชุมวิชาการ ครั้งที่ 5 ใน หัวข้อ “บทบาทของรังสีร่วมรักษาใน โรคที่พบบ่อยของเอเชีย”	ณ ห้องประชุมใหญ่ ชั้น 11 อาคารรวมจิตเพียรธรรม โรงพยาบาลเซนหลุยส์ กรุงเทพฯ

วันเดือนปี/ชื่อ-สกุล

เรื่อง

สถานที่

17 – 20 ต.ค. 45

ผศ.นพ.สาทิพย์ ชัยประสิทธิ์กุล
พญ.อุษณีนญา สุวรรณพัตรา

๗ เข้าร่วมการประชุม 9th congress,
Asian-Pacific Association for Laser
Medicine & Surgery และ 13th
congress, International YAG Laser
Society.

ณ โรงแรม Jomtien Plam
Beach พัทยา

20 – 22 ต.ค. 45

รศ.นพ.อรุณวงศ์ เทพชาติรี
ผศ.นพ.นิยม ละออปกษิณ
รศ.นพ.ชาญณรงค์ เกษมกิจวัฒนา
นพ.คมสัน ปลั่งศิริ
นพ.ศุภกิจ พิมพ์เรศ
นพ.ยิ่งยง ต่อดูคม
นพ.วิศิษฐ์ รั้งนิมิตกรณ

๗ เข้าร่วมประชุมวิชาการ ประจำปี
2545

ณ โรงแรมแอมบาสเดอร์
ซีดีจอมเทียน พัทยา
จังหวัดชลบุรี

23 – 25 ต.ค. 45

พญ.หฤทัย ไกรวพันธ์
พญ.ศศิธร รุ่งบรรณพันธ์
พญ.กุลธิดา เมธาวสิน

๗ ประชุมวิชาการ ราชวิทยาลัยอายุร
แพทย์แห่งประเทศไทย ครั้งที่ 17

ณ โรงแรมรอยัลปรินเซส
จังหวัดนครราชสีมา

วัน เดือน ปี/ชื่อ - สกุล	เรื่อง	สถานที่
27 – 30 ต.ค. 45 อ.สิรินันท์ นิลวรางกูร	๗ เข้าร่วมประชุม 4 th HUGO Pacific Meeting & Asia – Pacific Conference of Human Genetics	ณ โรงแรมแอมบาสเดอร์ ซิตี้ จอมเทียน พัทยา
28 – 29 ต.ค. 45 นพ.สุเมธ พัฒนาสุทธินันท์	๗ ประชุมเชิงปฏิบัติการพยาธิวิทยา นรีเวช ครั้งที่ 3 เรื่อง “Diagnosis of Endometrial Curettings and Biopses”	ณ ห้องประชุมชั้น 11 อาคารเฉลิมพระเกียรติ 6 รอบพระชนมพรรษา โรงพยาบาลราชวิถี
29 – 30 ต.ค. 45 ผศ.นพ.นิรันดร์ หุ่นฉายศรี รศ.นพ.ชัยรัตน์ นิรันดร์ตัน ผศ.นพ.สาทิตย์ ชัยประสิทธิกุล ผศ.นพ.วิศาล มหาสิทธิวัฒน์ ผศ.นพ.ยงยุทธ วศินวงศ์ พญ.วิไล โชติจิรพรรณ	๗ เข้าร่วมประชุมวิชาการประจำปี ครั้งที่ 2/2545	ณ อาคารเฉลิมพระบารมี 50 ปี ซอยศูนย์วิจัย กรุงเทพฯ
1 พ.ย. 45 นพ.ธรรมบุญ วานิชพงษ์ ศ.นพ.วุฒิชัย ธนาพงศธร	๗ ประชุมคณะกรรมการกลุ่มสถาบัน แพทยศาสตร์แห่งประเทศไทย ครั้งที่ 4/2545	ณ ห้องประชุม 1 ชั้น 5 อาคารบริหาร คณะแพทยศาสตร์ มหาวิทยาลัยสงขลานครินทร์ จังหวัดสงขลา

วัน เดือน ปี/อ - สกศ เรื่อง สถานที่

1 – 3 พ.ย. 45

ผศ.นพ.สมพร วงศ์อมรรตธรรม
 ผศ.นพ.ปริญา อัครานุรักษ์กุล
 ผศ.นพ.วิชิต ลีละศิธร

๙ เข้าร่วมโครงการศึกษาต่อเนื่อง
 หลักสูตร “กระบวนการแก้ปัญหา
 และการบริหารความเสี่ยง”

ณ สำนักฝึกรอบรม
 สถาบันบัณฑิตพัฒน
 บริหารศาสตร์

7 – 8 พ.ย. 45

นพ.อรรถพล เอี่ยมอุดมกาล

๙ ประชุมเรื่อง National Congress on
 Allergy and Immunology

ณ ศูนย์ประชุมแห่งชาติ
 สิริกิติ์

7 – 9 พ.ย. 45

นางสาวเต็มสุข พงษ์ตน

๙ เข้าร่วมการสัมมนาความร่วมมือ
 ระหว่างห้องสมุดสถาบันอุดมศึกษา
 ครั้งที่ 20 เรื่อง “รูปแบบความร่วม
 มือของห้องสมุดสถาบันอุดมศึกษา
 ยุคปฏิรูปการศึกษา”

ณ โรงแรมเนาว์ดำ แกรนด์
 จังหวัดอุบลราชธานี

10 – 13 พ.ย. 45

ว่าที่รอ.วิศิษฐ์ ตูจินดา
 พญ.ทวิมา ศิริรัศมี

๙ ร่วมประชุม 1st Asian Congress of
 Pediatric Infectious Diseases

ณ โรงแรม รอยัลคลิฟ บีช
 รีสอร์ท พัทยา จังหวัดชลบุรี

12 – 15 พ.ย. 45

รศ.ดร.ยุวดี วัฒนโกคาสิน

๙ เข้าร่วมประชุมและเสนอผลงาน
 เรื่อง “Biodegradation of sulphur –
 containing hydrocarbons by
 thermotolerant bacteria” ในการ
 ประชุม The 14th Annual Meeting of
 the Thai Society for Biotechnology
 on Biotechnology for better living
 in the New Economy

ณ โรงแรมโซฟิเทล
 ราชา ออร์คิด
 จังหวัดขอนแก่น

วัน เดือน ปี/ชื่อ - สกุล	เรื่อง	สถานที่
12 – 15 พ.ย. 45 ผศ.นพ.ภาวิน พัวพรพงษ์ นพ.สุเมธ พัฒนาสุทธินนท์ พญ.รุจิรา วัฒนายิ่งเจริญชัย	๓ ประชุมวิชาการเรื่อง “The Glorious Mission of Endoscopy Beyond the Year 2002”	ณ Shangri-La Hotel , กรุงเทพฯ
13 – 15 พ.ย. 45 รศ.พญ.นิจวรรณ อึ้งรังสีโสภณ ผศ.พญ.วันเพ็ญ ฐรกิจต์วัฒนการ	๓ เข้าร่วมประชุมวิชาการประจำปี 2545	ณ โรงแรมแอมบาสเดอร์ กรุงเทพฯ
18 พ.ย. 45 นางสาวปัทมา สดมู๋ย นางสาวสุกัญญา พงษ์มาลา	๓ เข้าร่วมอบรมเชิงปฏิบัติการผู้บริหาร CME และเจ้าหน้าที่ กรอกคะแนน ของสถาบันสมทบ รุ่นที่ 4	ณ ห้องคอมพิวเตอร์ ตึก อปร. ชั้น 8 คณะแพทยศาสตร์ จุฬาลงกรณ์มหาวิทยาลัย
18 – 21 พ.ย. 45 รศ.ดร.ยุวดี วัฒนโกคาสิน	๓ เข้าร่วมประชุมและเสวนาผลงาน เรื่อง “Biodegradation of sulphur-containing hydrocarbons by thermotolerant bacteria” ในการประชุม The 3 rd Joint Seminar on Development of Thermotolerant Microbial resources and their Applications	ณ โรงแรมอิมพีเรียลแม่ปิ้ง จังหวัดเชียงใหม่
18 – 22 พ.ย. 45 พญ.สายสุรีย์ นีวาดวงค์	๓ อบรมระยะสั้น ครั้งที่ 21 เรื่อง “Ambulatory Medicine”	ณ ห้องประชุมเฉลิม พรหมมาส ตึก อปร คณะแพทยศาสตร์ จุฬาลงกรณ์มหาวิทยาลัย

วันเดือนปี/ชื่อ-สกุล	เรื่อง	สถานที่
----------------------	--------	---------

22 – 24 พ.ย. 45

ผศ.นพ.ปริญญา อัครานุรักษ์กุล

- ๗ เข้าร่วมฝึกอบรมโครงการการศึกษา ณ สถาบันบัณฑิตพัฒน
ต่อเนื่องหลักสูตร “การพัฒนาวิสัยทัศน์ บริหารศาสตร์
สู่การก้าวกระโดดขององค์กร” รุ่นที่ 3

27 พ.ย. 45

รศ.ดร.ยุวดี วัฒนโกศาติน

นายศิลาปชัย จันทร์เพชร

นางสาวศรีอัมพร หนูกลับ

นางรัตติกาล จันทร์เพชร

นางสาวนันทวี ทองกระจ่าง

- ๗ ประชุมสัมมนาเรื่อง “มาตรฐานและ ณ ห้องประชุม 2
คุณภาพความปลอดภัยในห้องปฏิบัติ อาคารสถาบัน 3
การวิทยาศาสตร์” จุฬาลงกรณ์มหาวิทยาลัย

28 – 29 พ.ย. 45

รศ.นพ.ปิติ พลังขจรวิธา

ผศ.นพ.มนตรี อุดมเพทายกุล

- ๗ เข้าร่วมประชุมวิชาการกลางปี 2545 ณ โรงแรมธรรมรินทร์ ธนา
สมาคมแพทย์ผิวหนังแห่งประเทศไทย จังหวัดศรี

28 – 30 พ.ย. 45

รศ.ดร.ปานสิริ พันธุ์สุวรรณ

ผศ.ดร.อุดมศรี โชว์พิทพรชัย

- ๗ เข้าร่วมประชุม ISN – APSN Joint ณ โครงการวิจัยชีววิทยา
Neurochemistry Workshop Signal ระบบประสาทและ
Transduction, Apoptosis, Aging and พฤติกรรมและสถาบันวิจัย
Cell Therapy และพัฒนาวิทยาศาสตร์
และเทคโนโลยี
มหาวิทยาลัยมหิดล
วิทยาเขตศาลายา

29 พ.ย. 45

อ.ดร.อัมพร จาริยะพงศ์สกุล

- ๗ เข้าร่วมประชุมใหญ่สามัญประจำปี ณ คณะแพทยศาสตร์
2545 จุฬาลงกรณ์มหาวิทยาลัย

วัน เดือน ปี/ชื่อ - สกุล	เรื่อง	สถานที่
4 – 6 ธ.ค. 45 นพ.อรรถพล เอี่ยมอุดมกาล พญ.มนจุฑา เอี่ยมอุดมกาล	๙ การประชุมใหญ่กุมารเวชศาสตร์ แห่งประเทศไทย ครั้งที่ 55	ณ โรงแรมอิมพีเรียลแมงป่อง จังหวัดเชียงใหม่
9 - 13 ธ.ค. 45 รศ.ดร.ปานสิริ พันธุ์สุวรรณ รศ.นพ.โยชิน เบญจวงษ์ ผศ.นพ.ชนวัฒน์ สุวรรณจรัส นพ.อรรถพล เอี่ยมอุดมกาล ผศ.ดร.ลัดดาวัลย์ ผิวทองงาม ผศ.นพ.ไพโรจน์ จงบัญญัติเจริญ รศ.พญ.เกศรา อิศตามงคล ผศ.นพ.สมพร วงศ์อมรรธรรม นพ.ชัยพฤกษ์ กุสุมาพรรณโณ	๙ เข้าร่วมประชุม 4 th Asia-Pacific Conference on Problem –Based Learning (PBL)	ณ คณะแพทยศาสตร์ มหาวิทยาลัยสงขล นครินทร์
11 – 12 ธ.ค. 45 ผศ.ดร.วรรณณา ผู้มีโชคชัย ผศ.ดร.เบญจมาศ ถนอมทรัพย์ ผศ.ดร. อรพิน เกิดประเสริฐ	๙ เข้าร่วมประชุมวิชาการเรื่อง “Molecular Techniques for Biodiversity Research”	ณ ห้องประชุม 3 อาคารวิจัยและตรวจสอบ อัญมณี คณะวิทยาศาสตร์ จุฬาลงกรณ์มหาวิทยาลัย
20 ธ.ค. 45 ดร.สุรางค์รัตน์ ศรีสุรภานนท์	๙ ประชุมวิชาการประจำปี ครั้งที่ 12 ของสมาคมไวรัสวิทยา	ณ โรงแรมรอยัลริเวอร์ บางพลัด กรุงเทพฯ
20 – 22 ธ.ค. 45 นางมานิตา โรจน์ชนานันต์ นางสาวศิริวรรณ แสงสว่าง	๙ ประชุมสัมมนาประเมินการใช้ ระเบียบเงินรายได้เพื่อเตรียมการ เป็นมหาวิทยาลัยในกำกับ	ณ โรงแรมหัวหินบลูเวฟ จังหวัดประจวบคีรีขันธ์

วันเดือน ปี/ชื่อ - สกุล	เรื่อง	สถานที่
21 – 22 ธ.ค. 45 นางอารีรัตน์ ศรีวรกุล นางสาวเสาวนีย์ จันทร์น้อย นางศรีมนัส สารพัฒน์	๗ ประชุมเชิงปฏิบัติการ เรื่อง “การสร้างตัวชี้วัดผลการปฏิบัติงาน (KPI) ของบุคลากรสายสนับสนุน คณะแพทยศาสตร์ มหาวิทยาลัยศรีนครินทรวิโรฒ”	ณ ห้องประชุม 15-402 ชั้น 4 คณะแพทยศาสตร์ มศว
9 – 10 ม.ค. 46 ศ.นพ.วุฒิชัย ธนาพงศธร นพ.วิรัชชัย จินตวร นพ.อนุรักษย์ คาวลอย	๗ ประชุมเรื่อง งานมหกรรมคุณภาพ ประจำปี 2545	ณ คณะแพทยศาสตร์ จุฬาลงกรณ์มหาวิทยาลัย
10 ม.ค. 46 นางสาวนันทรี แสงทองศรีกมล นางอารีรัตน์ ศรีวรกุล	๗ การบริหารบุคลากรพนักงาน มหาวิทยาลัย	ณ อาคารสำนักหอสมุด กลาง
14 – 17 ม.ค. 46 นพ.สมมติ รัตนวิบูลย์ ดร.พัชรินทร์ แสงจารีก ดร.พร้อมจิต ชูตาภา	๗ ประชุมวิชาการเรื่อง “Therapeutic Modalities in Hematologic Diseases : State of the Art”	ณ อาคารเฉลิมพระบารมี 50 ปี
26 – 29 ม.ค. 46 นพ.สุธีร์ รัตนะมงคลกุล	๗ เข้าร่วมประชุมเรื่อง The 5 th International Conference on Dietary Assessment	ณ โรงแรมดุสิตไฮสแตนดาร์ด รีสอร์ท จังหวัดเชียงราย

การประชุม สัมมนา ฝึกอบรม ด้วยแหล่งทุนภายนอก

วันเดือนปี พ.ศ. - พ.ย.	หัวข้อ/เรื่อง	สถานที่ประชุม	หน่วยงานที่จัด	แหล่งทุน
28 ก.ย. - 5 พ.ย. 45	อ.ดร.อัมพร จาริยะพงศ์สกุล	♦ Physiology of Microcirculation	National Cardiovascular Institute, Osaka, Japan	Department of Vascular Physiology ทบวง มหาวิทยาลัย (ทุนพัฒนา อาจารย์)
ต.ค. 45	นพ.ศุภกิจ พิมลขเรศ นพ.ยิ่งยง ต่ออุดม ผศ.นพ.นภคด พนอำพน นพ.ธงชัย ก่อสันติรัตน์	♦ การประชุมราชวิทยาลัย ออร์โธปิดิกส์	พญา	ราชวิทยาลัย ออร์โธปิดิกส์ ส่วนตัว
8 ต.ค. 45	ดร.พัชรินทร์ แสงจารีก ดร.พร้อมจิต ชูตาภา	♦ Quality Management, New Parameters & IT solution in clinical Laboratory	โรงแรมสยามซิตี้	บริษัทซีเอ็มเคซ์ (ไทยแลนด์) จำกัด และ บริษัท เมควัน จำกัด บริษัท บ.เมดิทอป จำกัด
10 - 13 ต.ค. 45	นพ.ฤทธิ์ สมิทธิฤทธิ์ พญ.ปิยกานต์ ลิ้มรัญญกุล	♦ ประชุมโรคติดเชื้อ	สุราษฎร์ธานี	สมาคมโรคติดเชื้อ ส่วนตัว
10 - 16 ต.ค. 45	รศ.นพ.ชาญณรงค์ เกษมกิจวัฒนา	♦ ประชุมวิชาการและประชุม SOA	ประเทศสิงคโปร์	ประเทศสิงคโปร์ ส่วนตัว
14 ต.ค. 45	นพ.คมสัน ปลั่งศิริ	♦ thoracoscopy	ประเทศสิงคโปร์	Johnson & Johnson ส่วนตัว

วัน เดือน ปี / ชื่อ - สกุล	หัวข้อ/เรื่อง	สถานที่ประชุม	หน่วยงานที่จัด	แหล่งทุน
16 - 18 ต.ค. 45 พญ.มนจุฑา เอี่ยมอุดมกาล	♦ 4 th Teaching workshop of APPSPGHAN Scientific Lecture program	ตึก อปร. จุฬาลงกรณ์ มหาวิทยาลัย	ชมรมโรคทางเดิน อาหารและโรคตับ ในเด็ก	ชมรม โรคทางเดิน อาหารฯ
20 - 25 ต.ค. 45 ดร.พัชรินทร์ แสงจารึก	♦ New approach to diagnostic method for acute leptospirosis	รร. กรุงศรีวิเวอร์ จ. อุรุยา	-	-
1 พ.ย. 45 ดร.พัชรินทร์ แสงจารึก ดร.พร้อมจิต ชูตาภา	♦ Specimen integrity and the effect of poor-quality specimens on analytical results	โรงแรมเรดิสัน	สมาคมเทคนิค การแพทย์แห่ง ประเทศไทย และ บริษัทจอห์นสัน แอนด์ จอห์นสัน จำกัด	สมาคมเทคนิค การแพทย์ แห่งประเทศไทย และบริษัท จอห์นสัน แอนด์ จอห์นสัน จำกัด
6 - 7 พ.ย. 45 พญ.กุลธิดา เมฆาวศิน	♦ ประชุมกลางปีสมาคมประสาทวิทยา	วิทยาลัย แพทยศาสตร์ พระมงกุฎเกล้า	สมาคม ประสาทวิทยา	ส่วนตัว
7 - 8 พ.ย. 45 นพ.อรรถพล เอี่ยมอุดมกาล ว่าที่ร.อ.วิศิษฐ์ ตู้จินดา	♦ National congress on allergy and immunology	ศูนย์ประชุม แห่งชาติสิริกิติ์ กทม.	สมาคมโรคภูมิแพ้ แห่งประเทศไทย	เอกชน
10 - 13 พ.ย. 45 พญ.บานชื่น เบญจสุวรรณเทพ นพ.อรรถพล เอี่ยมอุดมกาล ว่าที่ร.อ.วิศิษฐ์ ตู้จินดา	♦ 1 st Asian Congress of Pediatrics infectious disease	โรงแรม Royal Cliff พัทยา	สมาคมโรคติดเชื้อ ในเด็กแห่งประเทศไทย	เอกชน

วัน เดือน ปี/ชื่อ - นามสกุล	หัวข้อ/เรื่อง	สถานที่ประชุม	หน่วยงานที่จัด	แหล่งทุน
ธ.ค. 45				
ผศ.นพ.นภคด พนอำพน	♦ ประชุม spine	เชียงใหม่	Spine section	ส่วนตัว
4-6 ธ.ค. 45				
พญ.มนจุฑา เยี่ยมอุดมกาล	♦ การประชุมใหญ่กุมารเวชศาสตร์ แห่งประเทศไทย ครั้งที่ 55	เชียงใหม่	สมาคมกุมาร แพทย์แห่งประเทศไทย	เอกชน
นพ.อรรถพล เยี่ยมอุดมกาล				
6 ธ.ค. 45				
พญ.กุลธิดา เมธาวศิน	♦ ประชุมวิชาการโรคสมองอักเสบ	อปร. รพ.จุฬาลงกรณ์	ฝ่ายวิจัย รพ.จุฬาลงกรณ์	ส่วนตัว
19-20 ธ.ค. 45				
ผศ.พญ.ศิริภา ช้างศิริกุลชัย	♦ ประชุมวิชาการประจำปีสมาคม ลูกข่าย	รพ.ศิริราช	สมาคมลูกข่าย	-
9 ม.ค. 46				
รศ.ดร.ยุวดี วัฒนโกศาสิน	♦ ประชุมการวิจัยและแหล่งทุนวิจัย	Maefahlaung University	วิชาการ สกว., โครงการเจียร์ไน เพชร	วิชาการ สกว., โครงการ เจียร์ไนเพชร
9 ม.ค. 46				
อ.ดร.อัมพร จาริยะพงศ์สกุล	♦ การเรียนการสอนแบบ PBL	คณะวิทยาศาสตร์ มหาวิทยาลัย มหิดล	คณะวิทยาศาสตร์ มหาวิทยาลัยมหิดล	-
9-10 ม.ค. 46				
นพ.ฤทธิ สมิทธิฤทธิ	♦ Howto :HA รพ.จุฬาลงกรณ์	รพ.จุฬาลงกรณ์	รพ.จุฬาลงกรณ์	ส่วนตัว
16-17 ม.ค. 46				
พญ.ยิ่งวรรณ มูลทรัพย์ พญ.จันทนา พันธุ์บุรณะ	♦ ประชุมวิชาการประจำปี โภชนาการเด็ก	โรงแรมโซลทวิน ทาวเวอร์	ชมรมโภชนาการ เด็กแห่งประเทศไทย	เอกชน

ปี เดือน ปี/ชื่อ - อักษร	หัวข้อเรื่อง	สถานที่ประชุม	หน่วยงานที่จัด	แหล่งทุน
17 ม.ค. 46 รศ.ดร.ยุวดี วัฒนโกศลสิน	♦ ประชุมการวิจัยและแหล่งทุนวิจัย	มหาวิทยาลัย บูรพา	วิชาการ สกว., โครงการเจียร์ไน เพชร	วิชาการ สกว., โครงการ เจียร์ไนเพชร
19 – 22 ม.ค. 46 นพ.วิศิษฎ์ รังษิณภรณ์	♦ Common hand problem	ประเทศจีน	ประเทศจีน	ส่วนตัว
23 – 24 ม.ค. 46 ดร.สุรางรัตน์ ศรีสุรภานนท์	♦ CTL in HIV	รร. รอยแอสริเวอร์	กองโรคเอดส์	กองโรคเอดส์ + AFRIH
29 ม.ค. 46 ผศ.ดร.อรพิน วงศ์สวัสดิ์กุล	♦ เสวนาไอที	ห้องประชุม ดร.สุนทร แก้วลาย	สำนัก คอมพิวเตอร์	ส่วนตัว
29 ม.ค. 46 ผศ.ดร.อนัญญา นาวินประเสริฐ	♦ ลิขสิทธิ์ซอฟต์แวร์ แนวทาง การจัดหาซอฟต์แวร์สำหรับ การเรียนการสอน	สำนัก คอมพิวเตอร์	สำนัก คอมพิวเตอร์	-
29 - 31 ม.ค. 46 นพ.วิศิษฎ์ รังษิณภรณ์	♦ The 5 spine operative course	เชียงใหม่	ราชวิทยาลัย ออร์โธปิดิกส์	ส่วนตัว
3 - 7 ก.พ. 46 ผศ.ดร.นัตร์ศรี เดชปัญญา	♦ ประชุมวิชาการเรื่อง The 3 rd World Congress on Medicinal and Aromatic Plants for Human Welfare (WOCMAP III)	โรงแรมโลดัส ปางสวนแก้ว เชียงใหม่	มหาวิทยาลัย เชียงใหม่	-
3 – 14 ก.พ. 46 นพ.ฤทธิ สมิทธิฤทธิ	♦ อบรมคจวิทยา	สถาบันต่าง ๆ	สถาบันโรคผิวหนัง	ส่วนตัว

วัน เดือน ปี สัปดาห์	หัวข้อ/เรื่อง	สถานที่ประชุม	ชื่อของบัณฑิต	แหล่งทุน
3 - 14 ก.พ. 46	พญ.ปิยกานต์ ลิ้มรัชฎญกุล ♦ อบรมผิวหนัง	สถาบันโรคผิวหนัง	สถาบันโรคผิวหนัง รพ.จุฬาฯ,รามมา, ศิริราช, พระมงกุฎ,วชิระ	ส่วนตัว
19 - 21 ก.พ. 46	พญ.จันทนา พันธุ์บุรณะ ♦ Risk management of child health supervision	อาคารเฉลิมพระบารมี	-	เอกชน
26 ก.พ. 46	รศ.ดร.ยุวดี วัฒนโกศาติน ♦ ประชุมการวิจัยและแหล่งทุนวิจัย	มศว	วิชาการ สกว., โครงการเจียร์ไนเพชร	วิชาการ สกว., โครงการเจียร์ไนเพชร
27 - 28 ก.พ. 46	นพ.สรวิทย์ พงศ์โรจน์เผ่า ♦ การประชุมวิชาการประจำปี ชมรม โรคระบบหายใจและเวชบำบัดวิกฤติ	รพ.จุฬาลงกรณ์	ชมรมเวชบำบัดวิกฤติแห่ง ประเทศไทย	ชมรมเวชบำบัดวิกฤติแห่ง ประเทศไทย
27 - 28 ก.พ. 46	นพ.อรรถพล เอี่ยมอุดมกาล ♦ New insight in pediatric critical care 2003	ตึก อปร. จุฬาลงกรณ์ มหาวิทยาลัย	ชมรมโรคระบบหายใจและเวชบำบัดวิกฤติในเด็กแห่งประเทศไทย	เอกชน
28 ก.พ. - 30 มี.ค. 46	รศ.ดร.ยุวดี วัฒนโกศาติน ♦ Activated sludge degradation by thermotolerant bacteria	Dept. of Molecular Biotechnology, Hiroshima Univ., Japan	JSPS-NRCT	JSPS-NRCT

วันเดือนปี/ชื่อ-สกุล	หัวข้อ/เรื่อง	สถานที่ประชุม	หน่วยงานที่จัด	บทลงโทษ
5 - 7 มี.ค. 46				
พญ.กฤษิศา เมฆาวสิน	♦ ประชุมประจำปีสมาคมประสาทวิทยา	วิทยาลัยแพทยศาสตร์พระมงกุฎเกล้า	สมาคมประสาทวิทยา	ส่วนตัว
6 - 7 มี.ค. 46				
พญ.รุจิรา วัฒนายิ่งเจริญชัย	♦ การทำวิจัยแบบสหสถาบัน	ราชวิทยาลัยสูติฯ	ราชวิทยาลัยสูติฯ	-
10 - 14 มี.ค. 46				
นพ.คมสัน ปลั่งศิริ	♦ Isakos congress	Newzealand	International society of Arthroscopy, knee surgery And arthopedic spine	ส่วนตัว
13 มี.ค. 46				
พญ.รุจิรา วัฒนายิ่งเจริญชัย	♦ การประชุมวิชาการสมาคมสตรีวัยหมดระดู	รร.มณเฑียรวิเวอรี่ไซด์	สมาคมสตรีวัยหมดระดู	เอกชน
13 - 14 มี.ค. 46				
พญ.ปิยกานต์ ลิ้มชัยบุญกุล	♦ อบรมผิวน้ำ	รร.สยามซิติ	สมาคมโรคผิวน้ำ	ส่วนตัว
15 มี.ค. - 1 มี.ย. 46				
ผศ.ดร.ฉัตรศรี เคะชะปัญญา	♦ อบรมและทำวิจัยเรื่อง กลไกการทำงานของสาร uridine nucleotide และ prolactin ต่อการขนส่งไอออนในเซลล์เยื่อ	เมือง St. Paul รัฐ Minisota ประเทศสหรัฐอเมริกา	-	ทบวง มหาวิทยาลัย
17 - 21 มี.ค. 46				
นพ.ฤทธิ์ สมิทธิฤทธิ์ พญ.ปิยกานต์ ลิ้มชัยบุญกุล	♦ การประชุมโรคติดเชื้อ	-	สมาคมโรคติดเชื้อ	ส่วนตัว

วันเดือนปี/ชื่อ-สกุล	หัวข้อ/เรื่อง	สถานที่ประชุม	หน่วยงานที่จัด	แหล่งทุน
20 - 21 มี.ค. 46 ผศ.ดร.อรพิน วงศ์สวัสดิ์กุล	♦ ประชุมเภสัชวิทยาประจำปี	รร.เอเชีย	สมาคมเภสัชวิทยา	-
24 มี.ค. 46 ผศ.ดร.อนัญญา นาวินประเสริฐ	♦ สัมมนาอาจารย์เพื่อเสริมสร้าง จริยธรรมในนิสิตแพทย์	ห้องบรรยาย 7 ศูนย์การแพทย์	คณะกรรมการ จริยธรรมและ เวชจริยศาสตร์ ศึกษา	-
30 - 31 มี.ค. 46 ผศ.ภัคตร์เพ็ญ ทิพยมนตรี	♦ สัมมนาในการประชุมประจำปี No.135 Conference of Japanese Association of Veterinary Medicine	Faculty of Agriculture, the University of Tokyo(1-1-1 Yayoi, Bunkyo-ku, Tokyo, 113-8657)	Japanese Association of Veterinary Medicine	ทบวง มหาวิทยาลัย
2 เม.ย. – 29 พ.ค. 46 ผศ.ดร.รุ่งตะวัน สุภาพผล	♦ สื่อบรมเรื่อง “ผลของสารสกัด ชาเขียวต่อการแพร่กระจายของ มะเร็งเต้านม”	Melbourne University, ประเทศ ออสเตรเลีย	-	ทบวง มหาวิทยาลัย
4 เม.ย. 46 พญ.บานชื่น เบญจสุวรรณเทพ นพ.สรวิทย์ พงศ์โรจน์เฝ้า	♦ Pediatric Allergy, A Complete Approach	โรงแรมแกรนด์ ไฮแอท เอราวัณ	สมาคมภูมิแพ้และ อิมมูโนวิทยาแห่ง ประเทศไทย	เอกชน
10 เม.ย. 46 ดร.สุรางรัตน์ ศรีสุรภานนท์	♦ SAR	กรมวิทยาศาสตร์	สมาคมไวรัส	สมาคมไวรัส

วันเดือนปี พ.ศ. - ส.กค.	วิทยากร/เรื่อง	สถานที่ประชุม	หน่วยงาน/ห้อง	แหล่งทุน
19 - 23 เม.ย. 46				
พญ.กฤติดา เมธาวาศิน นพ.อรุณชัย แสงพานิชย์	♦ ประชุมประจำปีราชวิทยาลัย อายุรแพทย์	โรงแรม แอมบาส - ชาเคอร์ ซิตี้	ราชวิทยาลัย อายุรแพทย์	ส่วนตัว
23 เม.ย. - 1 พ.ค. 46				
พญ.รุจิรา วัฒนา ยิ่งเจริญชัย	♦ การประชุมวิชาการประจำปี ACOG	สหรัฐอเมริกา	ACOG	เอกชน
23 - 25 เม.ย. 46				
พญ.ยิ่งวรรณ มูลทรัพย์	♦ ประชุมวิชาการประจำปี ราชวิทยาลัยกุมารแห่งประเทศไทย	โรงแรมดุสิต ริสอร์ท พัทยา	ราชวิทยาลัยกุมารฯ แห่งประเทศไทย	เอกชน
28 - 30 เม.ย. 46 ถึง				
1 - 2 พ.ค. 46	♦ อบรมแพทย์ ก.เรื่องปฏิบัติการ พื้นฐานสำหรับทารกแรกเกิด	ห้องประชุม ประสงค์ ตู้จินดา โรงพยาบาล ศิริราช	กระทรวง สาธารณสุข	-
พญ.จันทนา พันธุ์บุรณะ				
7 - 18 พ.ค. 46				
พญ.ปิยกานต์ ลิ้มธัญญกุล	♦ อบรมธรรมชาติ	ศูนย์ปฏิบัติธรรม	รพ.ศิริราช	ส่วนตัว
8 - 9 พ.ค. 46				
พญ.ยิ่งวรรณ มูลทรัพย์	♦ ประชุมวิชาการประจำปี โรคติดเชื้อในเด็ก	โรงแรมริเจนท์ ชะอำ จ.เพชรบุรี	สมาคมโรคติดเชื้อ ในเด็กแห่งประเทศไทย	เอกชน

วัน เดือน ปี / ชื่อ - สกุล	หัวข้อ/เรื่อง	สถานที่ประชุม	หน่วยงานที่จัด	แหล่งทุน
23 - 25 พ.ค. 46				
ว่าที่ร.อ.วิศิษฐ์ ตูจินดา	♦ ประชุมวิชาการประจำปี ราชวิทยาลัยกุมารแห่งประเทศไทย	พัทยา	ราชวิทยาลัยกุมารฯ	เอกชน
23 - 25 พ.ค. 46				
รศ.ดร.ยุวดี วัฒนโกศาติน	♦ ประชุมวิชาการ และการเขียน โครงการวิจัย	มหาวิทยาลัย อุบลราชธานี	วิชาการ สกว., โครงการเจียรไน เพชร	วิชาการ สกว., โครงการ เจียรไนเพชร
27 - 30 พ.ค. 46				
ผศ.ดร.อนัญญา นาวินประเสริฐ	♦ สัมมนาฟรีคลินิก	โรงแรม golden sand beach จ.เพชรบุรี	ฟรีคลินิก	-
2 - 3 มิ.ย. 46				
พญ.รุจิรา วัฒนาอิงเจริญชัย	♦ Clinical statistics, clinical appraisal & ICH guideline	ร.พ.จุฬาลงกรณ์	Pfizer	-
12 - 13 มิ.ย. 46				
ดร.พัชรินทร์ แสงจรีก ดร.พร้อมจิต ชูตาภา	♦ แนวทางในการบริหารคุณภาพ ห้องปฏิบัติการทางพยาธิวิทยา คลินิก	ร.พ.จุฬาลงกรณ์	ภาควิชาเวชศาสตร์ ชั้นสูต คณะแพทยศาสตร์ จุฬาลงกรณ์ มหาวิทยาลัย	ภาควิชาเวช- ศาสตร์ชั้นสูต คณะแพทยศาสตร์ จุฬาลงกรณ์ มหาวิทยาลัย

งาน เดือน ปี วัตถุประสงค์	กำหนดการ	สถานที่ประชุม	หน่วยงานที่จัด	แหล่งทุน
14 - 15 มิ.ย. 46				
นพ.สงวนศักดิ์ ฤกษ์สุภผล	♦ Work shop for GER guideline	โรงแรมอนันตรา อ.หัวหิน	ชมรมทางเดิน อาหารเด็ก	-
18 - 19 มิ.ย. 46				
ดร.พัชรินทร์ แสงจารึก ดร.พร้อมจิต ชูตาภา	♦ สัมมนาวิชาการชาลส์ซีเมีย แห่งชาติ ครั้งที่ 9 “ประยุกต์ ประโยชน์ ประหยัด”	โรงแรมเรดิสัน	กรมวิทยาศาสตร์- การแพทย์ คณะแพทยศาสตร์ ม.เชียงใหม่ และ มูลนิธิโลหิตจาง ชาลส์ซีเมีย แห่งประเทศไทย	กรมวิทยาศาสตร์- การแพทย์ คณะแพทยศาสตร์ ม.เชียงใหม่และ มูลนิธิโลหิตจาง ชาลส์ซีเมีย แห่งประเทศไทย
23 มิ.ย. 46				
ผศ.ภัคตร์เพ็ญ ทิพยมนตรี	♦ ประชุมสรุปผลการดำเนินงาน โครงการปราชญ์ผู้ทรงศีล มหาวิทยาลัยศรีนครินทรวิโรฒ ระหว่าง เมษายน ๒๕๔๓ - มิถุนายน ๒๕๔๖ ในการประชุม ทางวิชาการ เรื่อง “การประกัน คุณภาพการศึกษาด้วยอุดมการณ์ ปราชญ์ผู้ทรงศีล”	ณ ห้องประชุม หลวงสวัสดิสาร ศาสตร์พุทธิ ชั้น ๘ สำนัก หอสมุดกลาง มหาวิทยาลัย ศรีนครินทร วิโรฒ	จัดโดยโครงการ ส่งเสริมอุดมการณ์ ปราชญ์ผู้ทรงศีล ร่วมกับ ฝ่ายประกัน คุณภาพการศึกษา	-

วัน เดือน ปี ชื่อ - สกุล	หัวข้อ/เรื่อง	สถานที่ประชุม	หน่วยงานที่จัด	แหล่งทุน
26 มิ.ย. 46 ผศ.ภัคตร์เพ็ญ ทิพยมนตรี ผศ.ดร.อนัญญา นาวินประเสริฐ	♦ อบรมเรื่อง “ การวัดและประเมิน ผลการเรียนรู้ใน มศว : อย่างไรจึง จะสอดคล้องกับสภาพความเป็น จริง”	ณ ห้องประชุม ชั้น 2 อาคาร วิจัยและการ ศึกษาต่อเนื่อง มหาวิทยาลัยศรี นครินทรวิโรฒ	จัดโดยสำนัก ทดสอบทางการ ศึกษาและจิตวิทยา มหาวิทยาลัย ศรีนครินทรวิโรฒ	-
27 มิ.ย. 46 รศ.ดร.ยุวดี วัฒนโกศาติน	♦ ประชุมการเขียนโครงการวิจัย	มหาวิทยาลัย นเรศวร	วิชาการ สกว., โครงการ เจียรไนเพชร	วิชาการ สกว., โครงการ เจียรไนเพชร
ก.ค. 46 นพ.คมสัน ปลั่งศิริ	♦ Vatebragalasty + rypophasty	รพ.จุฬาลงกรณ์	Johnson & Johnson	ส่วนตัว
2 ก.ค. 46 ผศ.ดร.ธีรพร ชินชัย	♦ มาตรการป้องกันและการตรวจ วินิจฉัยโรค SARS ทางห้อง ปฏิบัติการ	รร.เมอร์ซันคอร์ท	สมาคมเทคนิค การแพทย์	TRF
7 ก.ค. 46 ดร.พัชรินทร์ แสงจารึก ดร.พร้อมจิต ชูตาภา	♦ การพัฒนา Course Web ด้วย Atutor	ศูนย์การแพทย์ฯ	สำนัก คอมพิวเตอร์ มศว	สำนัก คอมพิวเตอร์ มศว
10 – 13 ก.ค. 46 นพ.สงวนศักดิ์ ฤกษ์สุภผล	♦ ประชุม CME	ศูนย์สิริกิติ์	การศึกษาต่อเนื่อง แพทย์	-

วัน เดือน ปี จัด - สากล	หัวข้อ/เรื่อง	สถานที่ประชุม	หน่วยงานที่จัด	แหล่งทุน
11 - 13 ก.ค. 46				
นพ.สุทธา หามนตรี	♦ ประชุมประจำปี สมาคมมะเร็ง นรีเวช	ดุสิตรีสอร์ท พทยา	สมาคมมะเร็ง นรีเวชและคณะ แพทยรามาธิบดี	เอกชน
17 - 18 ก.ค. 46				
พญ.กุลธิดา เมฆาวสิน	♦ ประชุมวิชาการสมาคมโรคลมชัก	สถาบันประสาท	สมาคมโรคลมชัก	ส่วนตัว
28 - 31 ก.ค. 46				
ผศ.ดร.รุ่งตะวัน สุภาพผล	♦ ประชุมเชิงปฏิบัติการเรื่อง “Strategies for the isolation of bioactive natural products”	คณะวิทยาศาสตร์ มหาวิทยาลัย สงขลานครินทร์ จ.สงขลา	ภาควิชาสรีรวิทยา คณะวิทยาศาสตร์ มหาวิทยาลัย สงขลานครินทร์ จ.สงขลา	-
28 - 29 ก.ค. 46				
พญ.จันทนา พันธุ์บุรณะ	♦ อบรมระยะสั้น family medicine	อาคารเฉลิม พระบารมี	-	-
28 - 31 ก.ค. 46				
ผศ.ดร.ฉัตรศรี เคชะปัญญา	♦ ประชุมเชิงปฏิบัติการเรื่อง “Strategies for the isolation of bioactive natural products”	คณะวิทยาศาสตร์ มหาวิทยาลัย สงขลานครินทร์ จ. สงขลา	ภาควิชาสรีรวิทยา คณะวิทยาศาสตร์	-
31 ก.ค. 46				
ผศ.ดร.ธีรพร ชินชัย	♦ เมธีของ พ.ปรีดา มาลาสิทธิ์ International Collaboration in Bio-medical Research : Current Status and Beyond	รร.สยามซิตี้	สกว.	-

วัน เดือน ปี / ชื่อ / สาขา	หัวข้อ/เรื่อง	สถานที่/โรงแรม	หน่วยงาน/ทอด	แหล่งทุน
4 - 5 ส.ค. 46 พญ.รุจิรา วัฒนายิ่งเจริญชัย	♦ 2 nd intensive course of menopausal therapy	รพ.จุฬาลงกรณ์	รพ.จุฬาลงกรณ์	เอกชน
4 - 5 ส.ค. 46 พญ.ปานชื่น เบญจสุวรรณเทพ	♦ Pediatric pulmonary and respiratory care	สถาบันสุขภาพ เด็กแห่งชาติ มหาราชนี	สถาบันสุขภาพ เด็กแห่งชาติ มหาราชนี	-
6 - 8 ส.ค. 46 พญ.ปานชื่น เบญจสุวรรณเทพ	♦ New concept in Pediatric care	สถาบันสุขภาพ เด็กแห่งชาติ มหาราชนี	สถาบันสุขภาพ เด็กแห่งชาติ มหาราชนี	-
8 ส.ค. 46 ดร.สุรางรัตน์ ศรีสุรภานนท์	♦ ประชุมวิชาการ 20 ปี ศาลา ศรีสุรภานนท์	เซ็นทรัล ลาดพร้าว	สถาบันวิจัยมหิดล	เอกชน
15 - 19 ส.ค. 46 นพ.วิศิษฐ์ รังษิณารักษ์	♦ Pain in surgical setting	ฟูกูโอกะ	ญี่ปุ่น	ส่วนตัว
19 - 22 ส.ค. 46 พญ.จันทนา พันธุ์บุรณะ	♦ ประชุมวิชาการประจำปี 2546 เรื่อง "Preventive Measures in Neonatal care"	โรงพยาบาล ราชวิถี	ชมรมทารกแรกเกิด แห่งประเทศไทย	ชมรมทารก แรกเกิด แห่งประเทศไทย
20 ส.ค. 46 นพ.สุทัศน์ รุ่งเรืองหิรัญญา	♦ HIV/AIDS workshop 2003 : practical approach	ร.ร.มิราเคิล แกรนด์	สมาคมโรคเอดส์ แห่งประเทศไทย	ส่วนตัว
22 ส.ค. 46 นพ.คมสัน ปลั่งศิริ	♦ APAS	malasia	Asiapasitic arthroplasty	ส่วนตัว

วัน เดือน ปี / ชื่อ - สกุล	หัวข้อ/เรื่อง	สถานที่ประชุม	หน่วยงานเกิด	แหล่งทุน
22 - 35 ต.ค. 46 รศ.ดร.ยวดี วัฒนโกศาติน	♦ Thalassemia	Royal River Hotel	เมธีวิจัยอาวุโส	วิชาการ สกว.
ก.ย. 46 นพ.ยิ่งยง ต่ออุดม	♦ อบรมการผ่าตัดการใช้ external fixater	อิตาลี	LECCO ITALY	ส่วนตัว
3 ก.ย. 46 พญ.กุลธิดา เมฆาวสิน	♦ ประชุมวิชาการ โรคสมองเสื่อม	สถาบัน ประสาทวิทยา	สมาคม โรคสมองเสื่อม	ส่วนตัว
4 - 5 ก.ย. 46 ดร.พัชรินทร์ แสงจารีก	♦ Complese Protein in Analysis by 2D Gel Electrophoresis	บ. กิ๊ปไทย กทม.	บ. กิ๊ปไทย กทม.	ส่วนตัว
5 ก.ย. 46 ผศ.ดร.อรพิน วงศ์สวัสดิ์กุล	♦ เสวนาไอที Atutor	สำนัก คอมพิวเตอร์	สำนัก คอมพิวเตอร์	-
6 ก.ย. 46 ผศ.ดร.อรพิน วงศ์สวัสดิ์กุล	♦ สัมมนา "นักเรียนทุนกับการ พัฒนาเทคโนโลยีชีวภาพของ ประเทศ"	ช.ศูนย์วิจัย	สกว.	-
10 ก.ย. 46 ผศ.นพ.วัลลภ ปานพูนทรัพย์	♦ ประชุมวิชาการประจำปีสมมติ 46	แพทยสภา	รพ.สมิติเวช	-
10 - 12 ก.ย. 46 นพ.สรวิมล พงศ์โรจน์เผ่า พญ.อังคณา วินัยชาติศักดิ์	♦ การประชุมวิชาการประจำปี รพ.สมิติเวช	อาคารเฉลิม พระบารมี	รพ.สมิติเวช	รพ.สมิติเวช

วัน เดือน ปี / ชาติ - สภาก	หัวข้อ/เรื่อง	สถานที่ประชุม	หน่วยงานที่จัด	แหล่งทุน
13 - 17 ก.ย. 46				
พญ.จันทนา พันธุ์บุรณะ	♦ 6 th World congress of Perinatology	Osaka Japan	-	-
16 ก.ย. 46				
ดร.พัชรินทร์ แสงจารีก	♦ Real-time PCR เทคโนโลยีแห่ง	วิทยาลัย	บริษัทธีระเทคคิง	เอกชน
ดร.พร้อมจิต ชูตาภา	การวินิจฉัยโรค	แพทยศาสตร์	จำกัด	
		พระมงกุฎเกล้า		
19 - 21 ก.ย. 46				
ผศ.นพ.วิเชียร	♦ GNRH Agonist	รร.คุณหมิง	บริษัททาเคดะ	เอกชน
มโนเลิศเทเวัญ				
20 - 21 ก.ย. 46				
พญ.ปิยกานต์ ลิ้มชัยบุญกุล	♦ อบรมผิวหนัง	รพ.ศิริราช	รพ.ศิริราช	ส่วนตัว
นพ.ฤทธิ สมิทธิฤทธิ				
22 - 28 ก.ย. 46				
นพ.คมสัน ปลั่งศิริ	♦ Illizarov	Italy	Smith & nephew	ส่วนตัว
25 ก.ย. 46				
ดร.พร้อมจิต ชูตาภา	♦ การประเมินผลการเรียน (การตัดเกรด)	สำนักทดสอบ ทางการศึกษา และจิตวิทยา มศว	สำนักทดสอบทาง การศึกษาและจิต วิทยา มศว	สำนักทดสอบ ทางการศึกษา และจิตวิทยา มศว
29 ก.ย. - 1 ต.ค. 46				
ดร.พัชรินทร์ แสงจารีก	♦ การตรวจวินิจฉัยโรคธาลัสซีเมีย และ Variant user training	รร. นินนาเคิล จ.ชลบุรี	บ. ไบโอราก	-

วัน เดือน ปี / ชื่อ - สกุล	หัวข้อ/เรื่อง	สถานที่ประชุม	หน่วยงานที่จัด	แหล่งทุน
30 ก.ย. 46 ดร.พร้อมจิต ชูตาภา	♦ เทคนิคการออกข้อสอบอัตนัยและ การตรวจคำตอบ	สำนักทดสอบ ทางการศึกษา และจิตวิทยา มศว	สำนักทดสอบทาง การศึกษาและจิต วิทยา มศว	สำนักทดสอบ ทางการศึกษา และจิตวิทยา มศว



การเข้าร่วมอบรม ประชุม สัมมนา ศึกษาดูงานต่างประเทศ

วัน เดือน ปี/ชื่อ - สกุล	เรื่อง	สถานที่	แหล่งทุน
1 – 30 ต.ค. 45 ผศ.ดร.พูลพล ผดุงชัยโชติ	☒ ดูงานทางด้านประสาทวิทยาศาสตร์	ณ กรุงเวียนนา ประเทศออสเตรเลีย	ทุนโครงการ แลกเปลี่ยน คณาจารย์ ภายใต้โครงการ ความร่วมมือฯ ระหว่าง ไทย-ออสเตรีย
28 ต.ค. – 8 พ.ย. 45 รศ.ดร.ปานสิริ พันธุ์สุวรรณ	☒ ดูงานและปรึกษาเกี่ยวกับการวิจัย ร่วม และเสนอผลงานวิจัยและ ร่วมประชุมวิชาการประจำปีของ Society for Neuroscience 2002	ณ เมือง Orlando ประเทศสหรัฐ อเมริกา	ทุนส่วนตัว
24 – 28 พ.ย. 45 ผศ.ดร.วาสนา สุขุมศิริชาติ	☒ เสนอผลงานวิจัยเรื่อง “Prevalence of hepatopancreatic parvovirus (HPV) and monodon baculovirus (MBV) in stunted <i>Peneaus monodon</i> in Thailand”	ณ เมือง GOLD COAST ประเทศออสเตรเลีย	ทุนพัฒนา บุคลากร
25 – 29 พ.ย. 45 รศ.นพ.ปิติ พลังวชิรา	☒ ดูงานวิจัยเรื่อง Cathepsin L and Cystatin A in skin tumor	ณ กรุงโตเกียว ประเทศญี่ปุ่น	ทุนของ มหาวิทยาลัย จุนเทนโด

วัน เดือน ปี ชื่อ - สกุล	เรื่อง	สถานที่	แหล่งทุน
19 – 22 ม.ค. 46 นพ.ธงชัย ก่อสันศิริรัตน์ นพ.วิศิษฐ์ รังษิณาภรณ์	☒ ประชุมวิชาการ 1. Symposium “Common Hand Problems” 2. Symposium “SUCCESS I Study : Newest Celecoxib clinical trail	ณ ประเทศจีน	ทุนส่วนตัว
25 – 31 ม.ค. 46 ผศ.นพ.นิยม ละออปกฤษณ	☒ ศึกษาผลงานด้านบริหาร โรงพยาบาล	ณ เมืองเมลเบิร์น ประเทศออสเตรเลีย	ทุนโครงการ พัฒนาอาจารย์
10 ก.พ. – 26 มี.ค. 46 ผศ.ดร.วาสนา สุขุมศิริชาติ	☒ ผลงานวิจัย	ณ เมืองโอซากา ประเทศญี่ปุ่น	ทุน JSPS - NRCT
11 ก.พ. – 18 พ.ค. 46 ผศ.นพ.วิจิต ลิ้มศิริธร	☒ ผลงานด้านรังสีวินิจฉัย และรังสี ร่วมรักษาในต่างประเทศ	ณ เมืองมลรัฐ เท็กซัส ประเทศสหรัฐ อเมริกา	ทุนพัฒนา บุคลากร และ ทุนส่วนตัว
15 ก.พ. – 30 มี.ค. 46 รศ.ดร.โกศุม จันทศิริ	☒ ผลงานวิจัย	ณ เมือง Yamaguchi ประเทศญี่ปุ่น	ทุน JSPS - NRCT

วันที่	ชื่อ	สถานที่	แหล่งทุน
19 – 23 ก.พ. 46			
ผศ.ดร.อัมพร จาริยะพงศ์สกุล	☒ เข้าร่วมนำเสนอผลงานวิจัยในหัวข้อเรื่อง “Cerebral microvascular events in health and diseases” ในการประชุม the 5 th Asian Congress for Microcirculation (ACM’03)	ณ เมืองมะนิลา ประเทศฟิลิปปินส์	ทุนสนับสนุน กิจกรรม ส่งเสริมการวิจัย
22 ก.พ. – 1 มี.ค. 46			
รศ.นพ.โยธิน เบญจวงษ์	☒ ประชุมวิชาการ 27 th International Congress on Occupational Health	ณ เมือง Iguassu Falls ประเทศบราซิล	ทุนส่วนตัว
28 ก.พ. – 4 เม.ย. 46			
รศ.ดร.ยวดี วัฒนโกศาติน	☒ ดูงานวิจัยตามโครงการแลกเปลี่ยนนักวิจัย	ณ Hiroshima University ประเทศญี่ปุ่น	ทุน JSPS - NRCT
7 – 9 มี.ค. 46			
นพ.วรพจน์ ตันติศิริวัฒน์	☒ ประชุมสัมมนา เรื่องการดูแลและรักษาโรคติดเชื้อ	ณ กรุงปารีส ประเทศสาธารณรัฐเชค	ทุนส่วนตัว
10 – 14 มี.ค. 46			
นพ.คมสัน ปลั่งศิริ	☒ เข้าร่วมประชุมวิชาการนานาชาติ 2003 ISAKOS Congress หรือ International Society of Arthroscopy, Knee Surgery nad Orthopaedic Sports Medicine	ณ เมือง Auckland ประเทศ Newsealand	ทุนส่วนตัว

วันที่	ชื่อ-สกุล	เรื่อง	สถานที่	แหล่งทุน
1 – 31 พ.ค. 46	ผศ. นพ. เจริญชัย อัครวทองเกียรติ	งานด้านการผ่าตัดเปลี่ยนข้อ และกระดูกสันหลัง กับ Professor Paul Licina	ณ AO spine center of excellent ประเทศออสเตรเลีย	ทุนส่วนตัว
17 – 22 พ.ค. 46	ผศ. พญ. สุจิรา จรัสศิลป์	เสนอผลงานทางวิชาการเรื่อง The effect of insight meditation on level of anxiety by Thai stress test ในที่ประชุมสมาคมจิตแพทย์ อเมริกา APA Annual Meeting	ณ เมืองซานฟราน ซิสโก ประเทศสหรัฐ อเมริกา	ทุนพัฒนา บุคลากรและ เงินรายได้ ปีงบประมาณ 2546
22 – 25 พ.ค. 46	รศ. นพ. ปิติ พลังวชิรา	เสนอผลงาน เรื่อง Cathepsin L and cystatin A in Skin Tumor	ณ เมืองโตเกียว ประเทศญี่ปุ่น	ทุน JDA.
30 พ.ย. – 6 ธ.ค. 46	ผศ. นพ. วันชัย บุพพันเหรียญ นพ. วรพจน์ ตันติศิริวัฒน์	ประชุมเรื่อง Westren Pacific Congress of Chemotherapy and Infectious Diseases (WPCCID 8 th)	ณ ประเทศ ออสเตรเลีย	ทุนส่วนตัว
5 – 12 มิ.ย. 46	ผศ. นพ. วันชัย บุพพันเหรียญ	ประชุมเรื่อง Internation congress of chemotherapy ครั้งที่ 23	ณ เมือง Durban ประเทศแอฟริกาใต้	ทุนส่วนตัว

วันที่เดินทาง/ชื่อ-สกุล	เรื่อง	สถานที่	แหล่งทุน
9 – 16 ก.ค. 46 รศ.ดร.ปานสิริ พันธุสุวรรณ ผศ.ดร.อุดมศรี โชวีพิทพรชัย	☒ ร่วมประชุมวิชาการและเสนอผลงานวิจัย ในงาน Sixth IBRO World Congress of Neuroscience	ณ เมืองปราก ประเทศสาธารณรัฐเช็ก	ทุนโครงการพัฒนาอาจารย์ (เครือข่าย neusosciences)
14 – 22 ก.ค. 46 ผศ.นพ.วันชัย นุพพันเหรียญ	☒ ประชุมสัมมนา 2 nd IAS HIV pathogenesis and treatment	ณ เมืองปารีส ประเทศฝรั่งเศส	ทุนส่วนตัว
16 – 18 ก.ค. 46 นพ.วรพจน์ ดันติศิริวัฒน์	☒ ประชุมวิชาการเรื่อง 4 th Internation Symposium on Antimicrobial Agents and Resistance	ณ เมืองโซล ประเทศเกาหลีใต้	ทุนส่วนตัว
18 - 23 ก.ค.46 ผศ.นพ.ณรงค์ชัย ยิ่งศักดิ์มงคล	☒ ร่วมประชุมวิชาการเรื่อง Pain Free in Surgical Setting	ณ เมืองเมลเบิร์น ประเทศออสเตรเลีย	ทุนภายนอก
15 – 19 ส.ค. 46 นพ.วิศิษฐ์ รังษิณภรณ์	☒ ประชุมสัมมนาวิชาการในหัวข้อ Pain Free in Surgical Setting	ณ เมืองฟูกูโอกะ ประเทศญี่ปุ่น	ทุนส่วนตัว
19 – 23 ส.ค. 46 ผศ.นพ.ชนวัฒน์ สุวรรณจรัส ผศ.ดร.ลัดดาวัลย์ ผิวทองงาม	☒ เสนอผลงานทางวิชาการ ในการประชุม The 9 th Southeast Asian – Western Pacific Regional Meeting of Pharmacologists	ณ เมืองปูซาน ประเทศเกาหลีใต้	ทุนพัฒนาบุคลากร

วันเดือนปี/ชื่อ-สกุล	เรื่อง	สถานที่	แหล่งทุน
10 – 17 ก.ย. 46 นพ.ธงชัย ก่อสันติรัตน์	☞ ประชุมสัมมนาวิชาการเรื่อง Pain Management and Arthroplasty	ณ เมืองคาบรูเรสต์ ประเทศโรมาเนีย	ทุนส่วนตัว
13 – 16 ก.ย. 46 พญ.จันทนา พันธุ์บุรณะ	☞ เข้าร่วมประชุม เรื่อง The 6 th World Congress of Perinatal Medicine	ณ เมืองโอซาก้า ประเทศญี่ปุ่น	ทุนส่วนตัว
16 – 24 ก.ย. 46 รศ.นพ.โยธิน เบญจวงษ์	☞ ศึกษาคุณงานด้านอาชีวเวชศาสตร์ และพิษวิทยา (Occupational Medicine & Toxicology)	ณ เมืองเดนเวอร์ ประเทศสหรัฐอเมริกา	ทุนส่วนตัว
21 – 24 ก.ย. 46 รศ.นพ.ชัยรัตน์ นรินทร์รัตน์	☞ เสนอผลงานวิจัยในการประชุม วิชาการประจำปีของ American Academy of Otolaryngology Head and Neck Surgery	ณ เมืองออลันโด ฟลอริดา ประเทศสหรัฐอเมริกา	ทุนพัฒนาบุคลากร



ตารางที่ 1 นิสิตแพทย์ มศว รุ่นที่ 1 - ปัจจุบัน จำแนกตามวิธีคัดเลือกเข้าศึกษา

นิสิตแพทย์/ปีที่เข้าศึกษา	คัดเลือกจากทบวง	สอบตรง	รวม
รุ่นที่ 1 (2528)	20	20	40
รุ่นที่ 2 (2529)	23	16	39
รุ่นที่ 3 (2530)	23	14	37
รุ่นที่ 4 (2531)	27	12	39
รุ่นที่ 5 (2532)	30	6	36
รุ่นที่ 6 (2533)	34	9	43
รุ่นที่ 7 (2534)	26	13	39
รุ่นที่ 8 (2535)	48	14	62
รุ่นที่ 9 (2536)	47	30	77
รุ่นที่ 10 (2537)	48	30	78
รุ่นที่ 11 (2538)	29	28	57
รุ่นที่ 12 (2539)	30	31	61
รุ่นที่ 13 (2540)	48	35	83
รุ่นที่ 14 (2541)	45	47	92
รุ่นที่ 15 (2542)	58	31	89
รุ่นที่ 16 (2543)	50	41	91
รุ่นที่ 17 (2544)	58	29	87
รุ่นที่ 18 (2545)	52	35	87
รุ่นที่ 19 (2546)	61	36	97
รวม	757	477	1,234

ตารางที่ 1 นิสิตแพทย์ มศว รุ่นที่ 1 - ปัจจุบัน จำแนกตามวิธีคัดเลือกเข้าศึกษา

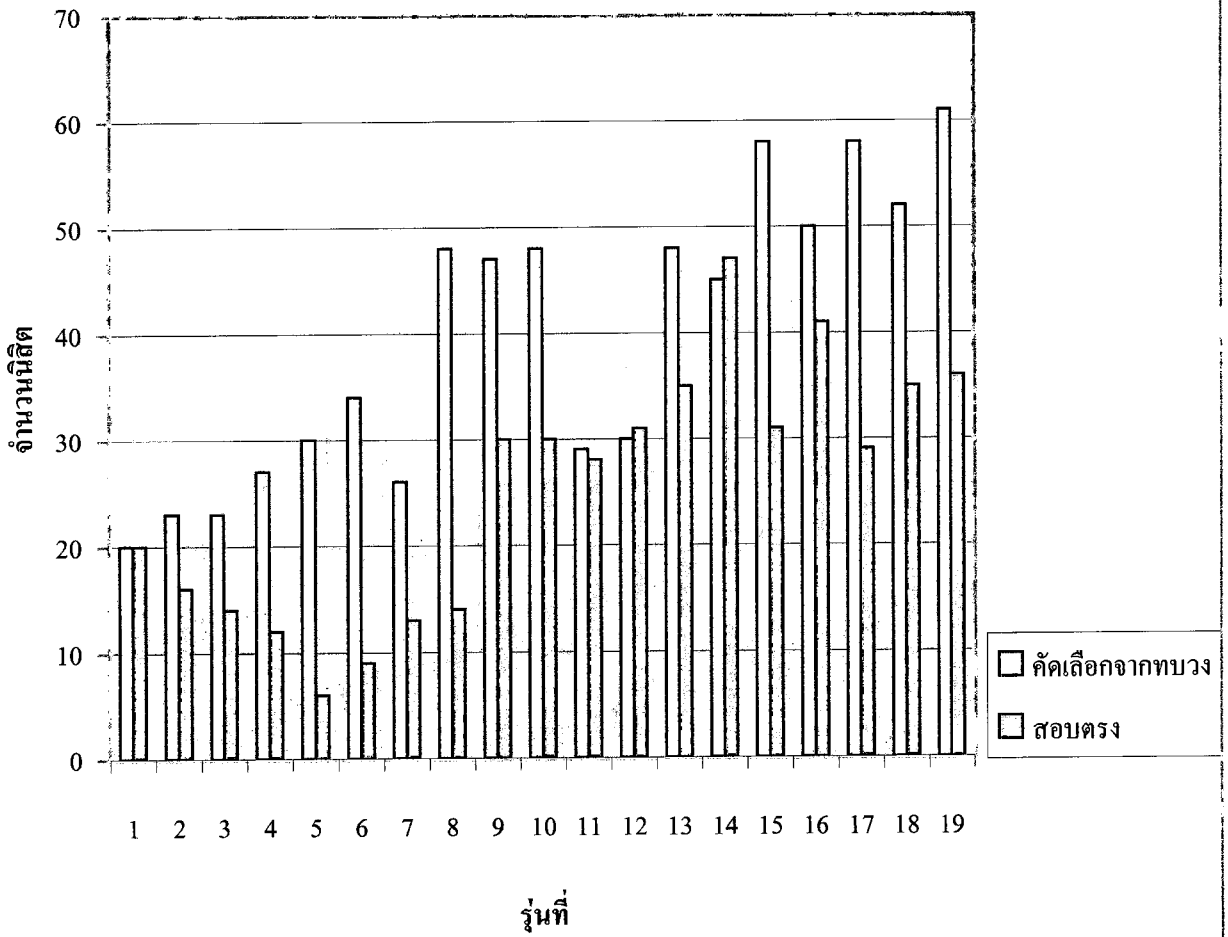

ตารางที่ 2 จำนวนบัณฑิตแพทย์ที่สำเร็จการศึกษาจนถึงปัจจุบัน

จำนวนบัณฑิตแพทย์/ปีการศึกษาที่จบ	ชาย	หญิง	รวม
รุ่นที่ 1 (2533)	25	12	37
รุ่นที่ 2 (2534)	27	10	37
รุ่นที่ 3 (2535)	30	7	37
รุ่นที่ 4 (2536)	28	9	37
รุ่นที่ 5 (2537)	16	12	28
รุ่นที่ 6 (2538)	25	19	44
รุ่นที่ 7 (2539)	19	19	38
รุ่นที่ 8 (2540)	30	29	59
รุ่นที่ 9 (2541)	37	39	76
รุ่นที่ 10 (2542)	25	42	67
รุ่นที่ 11 (2543)	39	24	63
รุ่นที่ 12 (2544)	22	36	58
รุ่นที่ 13 (2545)	43	37	80
รวม	366	295	661

แผนภูมิแสดง : บัณฑิตแพทย์ที่สำเร็จการศึกษาจนถึงปัจจุบัน

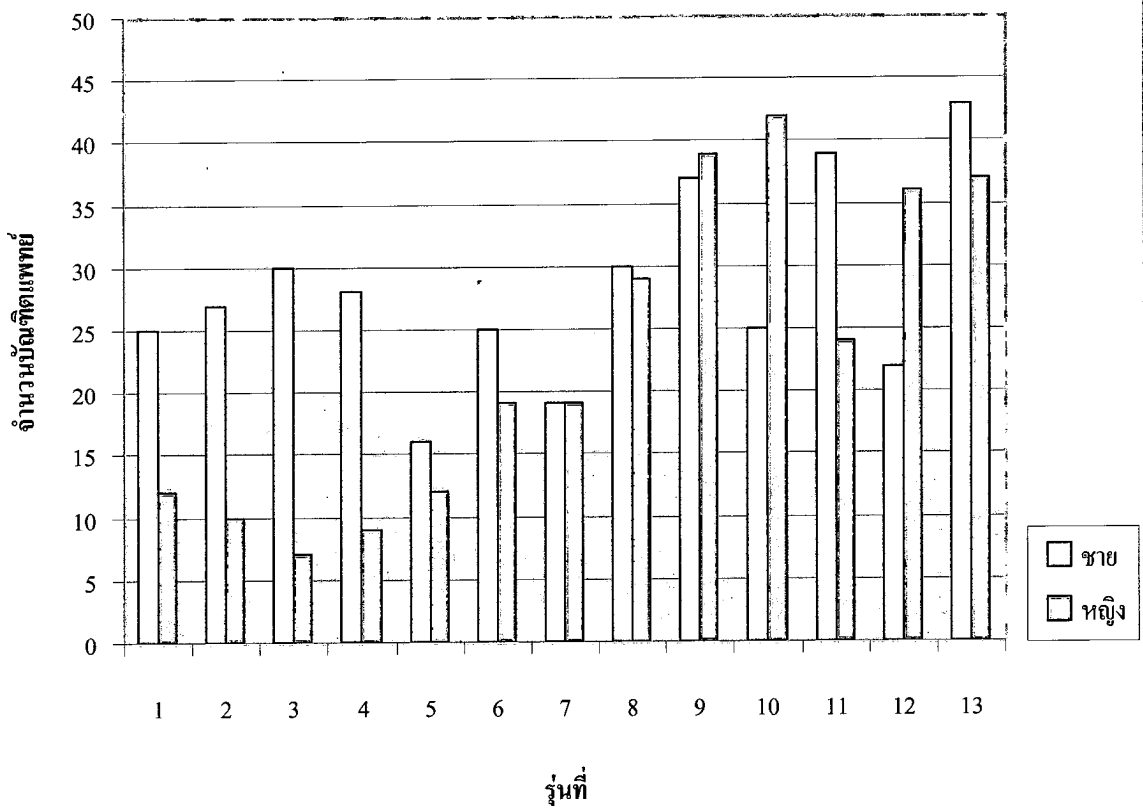

ทุนการศึกษา คณะแพทยศาสตร์ ปีการศึกษา 2546

- | | |
|---|--------------------------------|
| 1. ทุนการศึกษาสำหรับนิสิตแพทย์แบบไม่ต่อเนื่อง | ๓ จำนวน 21 ทุน |
| | ๓ ทุนละ 10,000 บาท จำนวน 8 ทุน |
| | ๓ ทุนละ 5,000 บาท จำนวน 8 ทุน |
| | ๓ ทุนละ 3,000 บาท จำนวน 5 ทุน |
| 2. ทุนอินเดีย (Kwatra Endowment Fund) | ๓ จำนวน 1 ทุน ๆ ละ 35,000 บาท |
| 3. ทุน ดร.มาเรีย เหล่าสุนทร | ๓ จำนวน 4 ทุน ๆ ละ 10,000 บาท |
| 4. ทุนผู้ปกครองนิสิต | ๓ จำนวน 2 ทุน ๆ ละ 5,000 บาท |
| 5. ทุนหลวงสวัสดิ์ฯ | ๓ จำนวน 1 ทุน ๆ ละ 5,000 บาท |
| 6. ทุนมูลนิธิสมเด็จพระมหิตลาธิเบศรอดุลยเดช
วิกรมพระบรมราชชนก | ๓ จำนวน 1 ทุน ๆ ละ 50,000 บาท |
| 7. ทุนมูลนิธิช่วยนักเรียนที่ขาดแคลน
ในพระบรมราชูปถัมภ์ | ๓ จำนวน 1 ทุน ๆ ละ 6,000 บาท |





รองศาสตราจารย์ ดร. ชัยณรงค์ วงศ์ธีรทรัพย์
รางวัลนักเทคโนโลยีดีเด่น กลุ่มพัฒนาเทคโนโลยีเพื่ออุตสาหกรรมผลิตกุ้งกุลาดำ
จากมูลนิธิส่งเสริมวิทยาศาสตร์และเทคโนโลยีในพระบรมราชูปถัมภ์
ประจำปี พ.ศ. 2546

การพัฒนาชุดตรวจสอบไวรัสในกุ้งกุลาดำ

อุตสาหกรรมการเพาะเลี้ยงกุ้งกุลาดำเป็นอุตสาหกรรมขนาดใหญ่ ซึ่งมีบทบาทสำคัญต่อการสร้างรายได้ให้กับประชากรและนำเงินเข้าประเทศไม่ต่ำกว่า 100,000 ล้านบาทต่อปี โดยยังไม่รวมถึงค่าจ้างแรงงาน การจัดการในฟาร์ม โรงเพาะฟัก อุตสาหกรรมด้านอาหารเพาะเลี้ยงกุ้ง หอยเชียนและอื่น ๆ ทำให้เศรษฐกิจโดยรวมของประเทศดีขึ้นถึงแม้ว่าอุตสาหกรรมนี้จะมีการพัฒนาและเติบโตอย่างรวดเร็ว แต่ก็ยังประสบปัญหาผลผลิตที่ลดลง สาเหตุหลักเนื่องจากการระบาดของโรคไวรัสหลายชนิด และที่สำคัญมี 2 ชนิดที่ก่อให้เกิดความเสียหายอย่างมาก คือ ไวรัสตัวแดงจุดขาว และไวรัสหัวเหลือง

เทคนิคพีซีอาร์เพื่อการตรวจวินิจฉัยโรคไวรัส

เทคนิคพีซีอาร์เป็นเทคนิคในการเพิ่มปริมาณดีเอ็นเอแบบวงจรรวมในหลอดทดลอง โดยอาศัยเอ็นไซม์ดีเอ็นเอโพลีเมอเรสที่สามารถทนต่อความร้อนที่อุณหภูมิสูง ๆ เพื่อเพิ่มปริมาณดีเอ็นเอที่ต้องการให้เป็นล้าน ๆ เท่าภายในระยะเวลาเพียง 2-3 ชั่วโมง ซึ่งเป็นวิธีที่มีความจำเพาะและมีความไวในการตรวจสูง โดยเทคนิคพีซีอาร์นี้สามารถใช้ตรวจหาเชื้อไวรัสหรือแบคทีเรียในกรณีที่มีไวรัสหรือแบคทีเรียปริมาณน้อย ๆ ในขณะที่กุ้งยังไม่แสดงอาการของโรค ซึ่งเท่ากับเป็นการเพิ่มทางเลือกให้กับเกษตรกรอีกทางหนึ่งในการป้องกันโรค

ไวรัสตัวแดงจุดขาว (White Spot Syndrome Virus; WSSV)

ไวรัสตัวแดงจุดขาวมีการแพร่ระบาดไปทั่วภูมิภาคเอเชีย ไม่ว่าจะเป็นอินเดีย อินโดนีเซีย จีน ไต้หวัน ญี่ปุ่น รวมทั้งประเทศในแถบอเมริกาใต้ สำหรับประเทศไทยนั้น โรคนี้ได้แพร่ระบาดอย่างมากในทั่วพื้นที่ชายฝั่งทะเลรอบอ่าวไทย ชายฝั่งทะเลอันดามัน และบางพื้นที่ทางด้านตะวันออกของประเทศไทย โดยไวรัสชนิดนี้จะทำให้กุ้งตายอย่างรวดเร็ว ลำตัวของกุ้งที่ติดเชื้อไวรัสชนิดนี้จะมีสีค่อนข้างแดงและมีจุดขาวขนาดเส้นผ่าศูนย์กลาง 1-2 มม. ติดอยู่บริเวณเปลือกหุ้มส่วนหัวของกุ้ง

โรคไวรัสตัวแดงจุดขาวก่อให้เกิดความเสียหายอย่างมากต่ออุตสาหกรรมการเพาะเลี้ยงกุ้งกุลาดำไวรัสชนิดนี้ทำให้กุ้งตายอย่างรวดเร็ว ไวรัสชนิดนี้มีลักษณะเป็น rod shaped ขนาด 121 x 276 nm และมี envelope nucleocapsid ขนาด 89 x 201 nm มีลักษณะเหมือนแบคทีเรียบาซิลโล มี fibril จำนวนมากยื่นออกมา เซลล์ที่ติดเชื้อมีลักษณะเป็น hypertrophied nuclei มีสารพันธุกรรมเป็น DNA เส้นคู่

ปัจจุบันนี้ได้มีการพัฒนาชุดตรวจเชื้อไวรัสตัวแดงจุดขาวโดยใช้เทคนิคพีซีอาร์ เพราะเป็นเทคโนโลยีที่บุคลากรในห้องปฏิบัติการทั่วไปสามารถนำไปปฏิบัติได้ง่ายและรวดเร็ว การพัฒนาเทคนิคพีซีอาร์ในการตรวจไวรัสตัวแดงจุดขาว เริ่มจากการศึกษาลำดับเบสของเชื้อไวรัส เพื่อทำการออกแบบไพรเมอร์ (ตัวเริ่มต้น) ที่จำเพาะต่อไวรัส เมื่อใช้ไพรเมอร์ดังกล่าวมาทำปฏิกิริยาพีซีอาร์ จะได้ผลผลิตพีซีอาร์ขนาด 232 คู่เบส (bp) โดยผลการตรวจเชื้อไวรัสสามารถดูได้จากการนำผลผลิตดังกล่าวไปแยกบนแผ่นวุ้นอะกาโรส และย้อมด้วยสารเอธิเดียมโบรไมด์ (ethidium Bromide) จากนั้นนำไปส่องภายใต้แสงอัลตราไวโอเล็ต

การศึกษายีนโนมของไวรัสและการพัฒนาเทคนิคพีซีอาร์นั้น นอกจากสามารถนำไปใช้ประโยชน์ในการตรวจสอบคุณภาพลูกกุ้ง และพ่อ-แม่พันธุ์แล้ว เทคนิคพีซีอาร์ยังสามารถนำไปใช้ตรวจหาพาหะของเชื้อไวรัสตัวแดงจุดขาวได้อีกด้วย พบว่าปูหลายชนิด เช่น ปูแสม ปูทะเล และปูเปี้ยว ที่พบบริเวณฟาร์มเลี้ยงกุ้ง ล้วนแล้วแต่เป็นพาหะของเชื้อไวรัสตัวแดงจุดขาวทั้งสิ้น ความรู้สึกที่ได้นี้จึงเป็นประโยชน์แก่เกษตรกรผู้เลี้ยงกุ้งที่ต้องการกำจัดปูเหล่านี้ออกจากบ่อเลี้ยงก่อนนำลูกกุ้งลงบ่อ

นอกจากนี้คณะผู้วิจัยยังประสบความสำเร็จในการศึกษาความแปรผันของยีนในเชื้อไวรัสตัวแดงจุดขาวในส่วน ORF94 (GenBankAF369029) พบเบสซ้ำ (Variable number of tandem repeats) โดยพบเบสที่เป็นแกน (core) 54 เบส ซึ่งคาดว่าจะยังเป็นประโยชน์ในเชิงระบาดวิทยาของเชื้อไวรัสนี้

ไวรัสหัวเหลือง (Yellow head virus ; YHV)

โรคหัวเหลืองในกุ้งกุลาดำเป็นโรคร้ายแรงและเกิดการระบาดอย่างมากเช่นเดียวกับโรคตัวแดงจุดขาว โรคนี้เกิดขึ้นในประเทศไทยเป็นครั้งแรกเมื่อกลางปี พ.ศ. 2534 ที่ฟาร์มเพาะเลี้ยงกุ้งกุลาดำในแถบจังหวัดสมุทรสาครและสมุทรสงคราม ทำให้เกิดความเสียหายแก่อุตสาหกรรมการเลี้ยงกุ้งเป็นอย่างมากในเวลาต่อมา กุ้งที่ติดเชื้อไวรัสหัวเหลืองนั้นจะสังเกตได้ว่าหัวของกุ้งจะมีสีเหลืองอ่อนแตกต่างจากกุ้งปกติอย่างเห็นได้ชัด ซึ่งบางครั้งเหงือกจะกลายเป็นสีเหลืองด้วย กุ้งจะกินอาหารน้อยลงจนตายภายในเวลาเพียง 2-3 วัน ในวันแรกพบว่ากุ้งจะว่ายอยู่ที่ผิวน้ำและมีการตายให้เห็นบ้างเป็นประปราย แต่ต่อมาจำนวนกุ้งที่ตายจะเพิ่มขึ้นอย่างเห็นได้ชัด จนกระทั่งตายหมดบ่อในวันต่อมา

ไวรัสหัวเหลืองมีรูปร่างเป็นแท่ง (rod shape) ขนาด 160-186 x 38-50 nm. ในระยะแรกมีรายงานว่า ไวรัสหัวเหลืองมีสารพันธุกรรมเป็น DNA แต่ภายหลังจากการวิจัยอย่างละเอียดจากคณะผู้วิจัยได้พบว่าสารพันธุกรรมของเชื้อไวรัสชนิดนี้เป็น RNA

จากการศึกษาในระดับยีนของไวรัสหัวเหลือง พบว่ามีสารพันธุกรรมเป็น RNA ดังนั้นวิธีการตรวจไวรัสหัวเหลืองจะแตกต่างจากการตรวจไวรัสตัวแดงจุดขาวเล็กน้อย กล่าวคือ จะต้องเพิ่มขั้นตอนการเปลี่ยน RNA ให้เป็น cDNA เสียก่อนแล้วจึงจะทำปฏิกิริยาพีซีอาร์ตามปกติ วิธีนี้เรียกว่าวิธี RT-PCR (Reverse transcription – PCR) การพัฒนาเทคนิค RT-PCR ในการตรวจไวรัสเริ่มจากการศึกษาลำดับเบสของเชื้อไวรัสหัวเหลือง เพื่อทำการออกแบบไพรเมอร์ (ตัวเริ่มต้น) ที่จำเพาะต่อไวรัส โดยไพรเมอร์ที่ออกแบบไว้สำหรับไวรัสหัวเหลืองจะให้ผลผลิต RT-PCR ขนาด 135 คู่เบส

กระบวนการตรวจไวรัสหัวเหลืองโดยเทคนิค RT-PCR เริ่มจากการสกัด RNA จากตัวอย่างเลือด (haemolymph) หรือเหงือกกุ้งด้วยสารละลาย Trizol นำ RNA ที่สกัดได้มาเปลี่ยนเป็น cDNA โดยปฏิกิริยา reverse transcription ซึ่งอาศัยการทำงานของเอนไซม์ reverse transcriptase ที่อุณหภูมิ 45°C เป็นเวลา 30 นาที แล้วจึงทำการเพิ่มปริมาณของชิ้นส่วนดีเอ็นเอขนาด 135 คู่เบส ด้วยปฏิกิริยาพีซีอาร์ จำนวน 40 รอบ โดยอุณหภูมิในแต่ละขั้นตอนจะเหมือนกับการตรวจไวรัสตัวแดงจุดขาว แต่มีความแตกต่างของอุณหภูมิของการจับกันระหว่างไพรเมอร์กับดีเอ็นเอเส้นเดียวในขั้นตอนที่ 2 โดยของไวรัสหัวเหลืองจะเปลี่ยนเป็นที่อุณหภูมิ 52°C แทน

นอกจากไวรัสหัวเหลืองแล้ว ยังมีรายงานการพบไวรัสอีกชนิดหนึ่งในประเทศออสเตรเลียที่มีลักษณะคล้ายไวรัสหัวเหลืองมากชื่อ GAV (gill-associated virus) ที่ก่อให้เกิดโรคในกุ้งกุลาดำในประเทศออสเตรเลีย แต่กุ้งที่ติดเชื้อ GAV จะมีความรุนแรงของโรคน้อยกว่า และเมื่อทำ

การศึกษาถึงลำดับนิวคลีโอไทด์พบว่าไวรัสทั้ง 2 ชนิดมีสายพันธุ์ที่ใกล้เคียงกันมาก คณะผู้วิจัยจึงได้พัฒนาการตรวจแยกเชื้อไวรัสทั้งสองชนิดโดยวิธี Multiplex RT-PCR

นอกจากนี้คณะผู้วิจัยยังประสบความสำเร็จในการตรวจสอบไวรัสหัวเหลืองและตัวแดงจุดขาว ซึ่งเป็นการตรวจสอบโดยใช้เทคนิคที่เรียกว่า Multiplex RT-PCR ในการทดลองนี้ได้ทำการออกแบบ primer 2 คู่จากบริเวณที่เป็น conserve sequence ของเชื้อไวรัสทั้งสองชนิด โดยได้ออกแบบ primer สำหรับตรวจสอบเชื้อไวรัสหัวเหลืองจากส่วนของยีน ORF 1b ขนาด 135 เบส และเชื้อไวรัสตัวแดงจุดขาวจากส่วนของยีนสังเคราะห์โปรตีนห่อหุ้ม VP 28 และ nVP28 ขนาด 500 เบส ในบริเวณ conserve sequence

ผลการทดลองที่ได้พบว่า สามารถตรวจสอบเชื้อไวรัสหัวเหลืองและตรวจสอบเชื้อไวรัสตัวแดงจุดขาวโดยมีความไวต่อการตรวจอยู่ในระดับ 0.1pg และ 1pg ตามลำดับ ซึ่งเมื่อกำหนดเป็นจำนวนของไวรัสที่จะตรวจได้แล้วนั้นค่าที่คำนวณได้อยู่ระดับความไวที่สามารถตรวจเชื้อไวรัสได้ในระดับประมาณ 10^4 ตัว ซึ่งนับว่าเป็นระดับความไวเพียงพอกับการตรวจวิเคราะห์การติดเชื้อทั้งสองชนิดพร้อมกันได้ อย่างไรก็ตามความไวในการตรวจสอบยังต่ำกว่าการตรวจสอบเชื้อไวรัสที่ละเชื้อประมาณ 10 เท่า ซึ่งเทคนิค multiplex RT-PCR ที่ต้องมีการพัฒนาให้มีความไวในการตรวจสอบสูงขึ้น

ชุดตรวจสอบที่พัฒนาขึ้นนี้เป็นการทำ Multiplex RT-PCR เพียง 1 ชั้นระหว่าง WSSV ซึ่งเป็น DNA virus และ YHV ซึ่งเป็น RNA virus อีกทั้งยังสามารถทำการสกัดไวรัสที่เป็น DNA และ RNA ร่วมกันได้ภายในขั้นตอนเดียว จึงสามารถใช้ตรวจเชื้อไวรัสในกึ่งได้ถึง 2 เชื้อได้ในเวลาเดียวกันในหลอดทดลองหลอดเดียว ซึ่งเป็นวิธีที่ช่วยประหยัดเวลาในการตรวจสอบ สะดวกในการนำไปใช้ทั้งในห้องทดลองและภาคสนาม รวมทั้งประหยัดค่าใช้จ่ายในการตรวจสอบ

ประโยชน์ที่ได้จากงานวิจัยนี้

ความรู้จากงานวิจัยโดยเฉพาะการตรวจโรคไวรัสในกุ้งกุลาดำด้วยวิธีพีซีอาร์ สามารถสร้างประโยชน์ให้แก่เหล่าเกษตรกรและผู้ประกอบกิจการโรงเพาะฟักกุ้งอย่างแพร่หลาย ทั้งนี้บริษัทเอกชนและองค์กรหลายแห่งก็ได้ส่งบุคลากรมาฝึกการทำเทคนิคพีซีอาร์กับคณะผู้วิจัย และนำไปใช้ตรวจหาไวรัสให้แก่เกษตรกรทั่วประเทศ นอกจากนี้ยังได้เปิดกว้างให้บุคลากรที่สนใจจากประเทศต่าง ๆ เข้าศึกษาเทคนิคการทำพีซีอาร์กับคณะผู้วิจัยของไทยใน โครงการอบรมเทคโนโลยีในการตรวจไวรัสในกุ้งกุลาดำให้แก่นักวิจัยจากแถบเอเชียอาคเนย์ อาทิ จีน อินเดีย อินโดนีเซีย ฟิลิปปินส์ มาเลเซีย และศรีลังกา เป็นต้น





นางสาวนันทรี แสงทองศรีกมล
บุคลากรผู้ให้บริการดีเด่น

ตำแหน่ง

เจ้าหน้าที่บริหารงานทั่วไป ระดับ 8 และเลขานุการสำนักงาน
คณบดี คณะแพทยศาสตร์ มหาวิทยาลัยศรีนครินทรวิโรฒ

วุฒิการศึกษา

วุฒิ	สาขา	ปี พ.ศ. ที่จบ	สถานศึกษา
กศ.บ.	สังคมศึกษา	2520	มหาวิทยาลัยศรีนครินทรวิโรฒ
บธ.บ.	การจัดการทั่วไป	2533	มหาวิทยาลัยสุโขทัยธรรมมาธิราช
กศ.ม.	การบริหารการศึกษา	2326	มหาวิทยาลัยศรีนครินทรวิโรฒ

หน่วยงานที่สังกัด

สำนักงานคณบดี คณะแพทยศาสตร์ มหาวิทยาลัยศรีนครินทรวิโรฒ

ประวัติการทำงาน

เริ่มรับราชการ ณ มหาวิทยาลัยศรีนครินทรวิโรฒ เมื่อวันที่

วัน เดือน ปี	ตำแหน่ง	สังกัด
1 พ.ย. 2521	เจ้าหน้าที่บริหารงานทั่วไป 3	กองธุรกิจวิทยาเขตปทุมวัน
1 ต.ค. 2524	เจ้าหน้าที่บริหารงานทั่วไป 4	กองธุรกิจวิทยาเขตปทุมวัน
1 ต.ค. 2528	เจ้าหน้าที่บริหารงานทั่วไป 5	กองธุรกิจวิทยาเขตปทุมวัน
1 ต.ค. 2532	เจ้าหน้าที่บริหารงานทั่วไป 6	กองธุรกิจวิทยาเขตปทุมวัน
13 มิ.ย. 2533	ปฏิบัติหน้าที่หัวหน้ากองธุรกิจ	กองธุรกิจวิทยาเขตปทุมวัน

21 พ.ย. 2534	เจ้าหน้าที่บริหารงานทั่วไป 7 (ผู้อำนวยการกองธุรการวิทยาเขตปทุมวัน)	กองธุรการวิทยาเขตปทุมวัน
1 ต.ค. 2537	เจ้าหน้าที่บริหารงานทั่วไป 7	หน่วยธุรการ มศว วิทยาเขตกลาง (ปทุมวัน)
1 พ.ค. 2538	ย้ายมาดำรงตำแหน่งเลขานุการแพทยศาสตร์	สำนักงานเลขานุการ คณะแพทยศาสตร์
21 ธ.ค. 2538	เจ้าหน้าที่บริหารงานทั่วไป 8 (เลขานุการคณะแพทยศาสตร์)	สำนักงานเลขานุการ คณะแพทยศาสตร์
1 มี.ค. 2544	เลขานุการคณะแพทยศาสตร์ และรองผู้อำนวยการศูนย์การแพทย์ฯ	สำนักงานคณบดี คณะแพทยศาสตร์

งานที่รับผิดชอบในปัจจุบัน

▪ งานบริหาร

เลขานุการคณะแพทยศาสตร์ เป็นหัวหน้าหน่วยงานสำนักงานคณบดี มีภาระกิจหลักในด้านการประสานงาน ติดตาม ประเมินผลการดำเนินงานของงานต่าง ๆ ในสำนักงานคณบดี ให้คำปรึกษา แนะนำเกี่ยวกับงานต่าง ๆ ให้แก่เจ้าหน้าที่ในระดับรองลงมา รวมทั้งเข้าร่วมประชุม คณะกรรมการต่าง ๆ ตามที่ได้รับมอบหมาย รวมทั้งมีหน้าที่ดำเนินงานตามนโยบายเพื่อให้บรรลุวัตถุประสงค์ตามแผนงานที่ผู้บริหารกำหนด นอกจากนี้ยังทำหน้าที่ประสานความคิดและแนวปฏิบัติงานระหว่างผู้บริหารและงานต่าง ๆ เพื่อให้การดำเนินงานเป็นไปอย่างราบรื่นสำหรับหน้าที่กำกับดูแลงานต่าง ๆ ของสำนักงานคณบดีมีดังนี้

▶ ด้านการบริหารงานบุคคล

ควบคุมดูแลการบริหารงานบุคคลของคณะฯ ตั้งแต่การวางกรอบอัตรากำลังเจ้าหน้าที่และงบประมาณของหน่วยงานที่รับผิดชอบ การสรรหา การคัดเลือก การเสนอบรรจุแต่งตั้ง การประเมินผลการปฏิบัติงาน การลา วินัย และการลงโทษ การเพิ่มเงินเดือน ค่าจ้าง สวัสดิการ การพัฒนาฝึกอบรมจนกระทั่งการออกจากงานของบุคลากรสังกัดคณะแพทยศาสตร์ และศูนย์การแพทย์ฯ

▶ ด้านการบริหารงบประมาณ

ควบคุมดูแลการบริหารงบประมาณ ตั้งแต่การตั้งงบประมาณแผ่นดิน การจัดทำ งบประมาณการรายรับ และศูนย์การแพทย์ฯ การใช้งบประมาณ การติดตาม และประเมินผลการใช้ งบประมาณต่าง ๆ เพื่อเสนอผู้บริหารของคณะฯ รวมทั้งเสนอผลการใช้งบประมาณต่าง ๆ ซึ่ง สะท้อนผลงานในรอบปีเพื่อเป็นข้อมูลประกอบการตัดสินใจของผู้บริหาร

▶ ด้านการให้บริการจัดหาวัสดุ ครุภัณฑ์ สิ่งก่อสร้างของคณะฯ

ควบคุมดูแลเพื่อให้การจัดซื้อ จัดจ้างวัสดุ อุปกรณ์ ครุภัณฑ์ รวมทั้งสิ่งก่อสร้างของ คณะฯ ดำเนินไปด้วยความถูกต้องตามระเบียบของทางราชการ และให้สามารถดำเนินการได้ทัน ตามแผนการจัดซื้อจัดจ้างที่กำหนดไว้

▶ ด้านการบริหารจัดการ

ควบคุมการจัดวางระบบงานและการให้บริการของหน่วยงานต่าง ๆ ทั้ง 6 งาน ให้ สามารถดำเนินไปอย่างรวดเร็ว ถูกต้องและมีประสิทธิภาพเป็นที่พึงพอใจของผู้ใช้บริการ โดยนำ ระบบด้านการประกันคุณภาพมาใช้ในการปฏิบัติงาน รวมทั้งส่งเสริมให้มีการจัดกิจกรรม 5 ส

นอกจากนั้นยังทำหน้าที่มอบหมายงาน วินิจฉัยสั่งการ ควบคุมตรวจสอบให้คำปรึกษา ปรับปรุงแก้ไข ติดตามประเมินผล และแก้ไขปัญหาขัดข้องในการปฏิบัติงานของหน่วยงาน สำนักงานคณะฯ

▶ ด้านการประสานงานและติดตามการดำเนินงานต่าง ๆ

ดำเนินการประสานงานและติดตามการดำเนินงานต่าง ๆ ทั้งเรื่องที่น่าเสนอในที่ ประชุมคณะกรรมการชุดต่าง ๆ เพื่อให้มติที่ประชุมสามารถบรรลุผลตามกระบวนการจนเสร็จสิ้น และประสานงานติดตามกับส่วนราชการภายในและภายนอกในเรื่องที่เกี่ยวข้อง นอกจากนั้นต้องทำ หน้าที่สร้างความเข้าใจในหน่วยงาน รวมทั้งการสื่อสารประชาสัมพันธ์หน่วยงานด้วย

■ งานอื่น ๆ

ได้รับมอบหมายให้กำกับดูแลการดำเนินงานของสำนักงานอำนวยการศูนย์การแพทย์ฯ ทั้งในด้านการบริหารงานบุคคล การบริหารงานการเงินและบัญชี งานพัสดุ งานบริหารทั่วไปของ โรงพยาบาลเป็นไปด้วยความราบรื่นและมีประสิทธิภาพ

คุณสมบัติดีเด่น

■ **คุณลักษณะนิสัยดีเด่นในการทำงาน** (พิจารณาจากด้านต่อไปนี้ ความศรัทธาในวิชา ชีพ ความวิริยะอุตสาหะ ความรับผิดชอบ ความมีมนุษยสัมพันธ์ ความคิดริเริ่ม การปฏิบัติตน ความประพฤติ การได้รับยกย่องให้เป็นตัวอย่าง ฯลฯ)

เป็นผู้อุทิศตนเองให้กับงานเป็นอย่างยิ่ง ในช่วงที่อยู่คณะแพทยศาสตร์ได้พัฒนา สำนักงานคณบดีให้มีระบบ และเป็นผู้ริเริ่มและผลักดันให้มีการประกันคุณภาพในสายสนับสนุน วิชาการของคณะแพทยศาสตร์ นอกจากนี้ยังได้วางระบบธุรการให้กับศูนย์การแพทย์สมเด็จพระเทพ รัตนราชสุดา ฯ สยามบรมราชกุมารี โดยไปทำงานที่ศูนย์การแพทย์ฯ สัปดาห์ละ 1 วัน ในเวลา ราชการ และเสียสละเวลาทำงานสะสางงานของคณะฯ จนถึงเวลา 19.00 น. ทุกวัน

มีมนุษยสัมพันธ์กับบุคลากรของคณะฯ ทุกระดับ ตั้งแต่คณบดี รองคณบดี หัวหน้าภาควิชา อาจารย์ เจ้าหน้าที่ ลูกจ้าง จนเป็นที่ไว้วางใจของคนเหล่านี้ ความมีมนุษยสัมพันธ์ ร่วมกับเทคนิคในการบริหารจัดการ ทำให้บุคลากรสายสนับสนุนของคณะ ฯ มีความสามัคคีกัน และทุ่มเททำงานกันเพื่อการพัฒนาของคณะฯ มีความเอาใจใส่และเห็นใจกับผู้ใต้บังคับบัญชา ประพฤติตนเป็นแบบอย่างที่ดี และสั่งสอนให้ผู้ใต้บังคับบัญชาให้ประพฤติตนดี มีความมานะ รักรการทำงาน และมีความซื่อสัตย์ เหมาะสมที่จะได้รับการยกย่องเป็นบุคลากรผู้ให้บริการดีเด่นเป็น อย่างยิ่ง





อาจารย์ผู้สอนดีเด่น
นางภัคตร์เพ็ญ ทิพยมนตรี

ตำแหน่งทางวิชาการ	ผู้ช่วยศาสตราจารย์ ระดับ 8
วุฒิการศึกษา	วิทยาศาสตรมหาบัณฑิต (วท.ม.) (สรีรวิทยา) มหาวิทยาลัยมหิดล
หน่วยงานที่สังกัด	ภาควิชาสรีรวิทยา คณะแพทยศาสตร์ มหาวิทยาลัยศรีนครินทรวิโรฒ

ประวัติการทำงาน

เริ่มรับราชการ ณ มหาวิทยาลัยศรีนครินทรวิโรฒ เมื่อวันที่ 13 พฤษภาคม 2529

- ⊕ 2530 – 2531 อาจารย์ที่ปรึกษา โสมสรนิตแพทย์
- ⊕ 2533 – 2535 อาจารย์ที่ปรึกษา โสมสรนิตแพทย์
- ⊕ 2532 – 2533 กรรมการสภาคณาจารย์ มศว ประสานมิตร
- ⊕ 2534 – 2535 รองประธานสภาคณาจารย์ มศว ประสานมิตร
- ⊕ 2537 – 2538 รองหัวหน้าโครงการสถาบันเอเชียแปซิฟิกศึกษา
- ⊕ 2538 – 2546 รองคณบดีฝ่ายบริหาร (พรีคลินิก) คณะแพทยศาสตร์
- ⊕ 2544 – 2545 ปฏิบัติงานเพื่อเพิ่มพูนความรู้ทางวิชาการ

งานที่รับผิดชอบในปัจจุบัน

- งานบริหาร
รองคณบดีฝ่ายบริหาร (พรีคลินิก) คณะแพทยศาสตร์
- งานด้านการเรียนการสอน
สอนหลักสูตรแพทยศาสตร์ในรายวิชาสรีรวิทยาการแพทย์ (สร 221 , สร 222)

และ ประสาทสรีรวิทยา (สร 203)

สอนหลักสูตรทันตแพทยศาสตร์ในรายวิชาสรีรวิทยาพื้นฐาน (สร 202 , สร 213)
สอนหลักสูตรพยาบาลศาสตร์ในรายวิชาสรีรวิทยาสำหรับพยาบาล (สร 224) และ
พยาธิสรีรวิทยา (สร 205)

สอนรายวิชาศึกษาทั่วไป มนุษย์กับการใช้เหตุผลและจริยธรรม (มน 102)

คุณสมบัติดีเด่น

- **คุณภาพของการสอน** (พิจารณาจากด้านต่อไปนี้ ความสัมฤทธิ์ของผลงาน ความถูกต้องของผลงาน ความมีมาตรฐานของผลงาน การรับรู้งานในหน้าที่และการพัฒนางาน ฯลฯ)

เป็นผู้ที่มีความรู้ความสามารถในวิชาชีพเป็นอย่างดี มีความตั้งใจและอุทิศตนในการสอนนิสิตอย่างต่อเนื่องเป็นเวลานาน มีการเตรียมการสอนเป็นอย่างดี และมีความคิดริเริ่มพัฒนาและปรับปรุงวิธีการสอนให้ทันสมัย เป็นที่น่าสนใจอยู่เสมอ รับฟังความคิดเห็นและข้อเสนอแนะจากผู้ร่วมงานและนิสิต นับว่าเป็นแบบอย่างของครูที่ดีแก่ผู้ร่วมงาน

- **คุณลักษณะนิสัยดีเด่นในการทำงาน** (พิจารณาจากด้านต่อไปนี้ ความศรัทธาในวิชาชีพ ความวิริยะอุตสาหะ ความรับผิดชอบ ความมีมนุษยสัมพันธ์ ความคิดริเริ่ม การปฏิบัติตน ความประพฤติ การได้รับการยกย่องให้เป็นตัวอย่าง ฯลฯ)

เป็นผู้ที่มีมนุษยสัมพันธ์ดีเยี่ยม เข้ากับผู้ร่วมงานทุกระดับชั้นได้ดี มีความรับผิดชอบสูง ให้ความร่วมมือในการปฏิบัติงานของภาควิชาเสมอมา เป็นผู้มีความคิดริเริ่มสร้างสรรค์ มีความรักและศรัทธาในวิชาชีพครู สมควรที่จะได้รับการยกย่องให้เป็นตัวอย่าง

- **อื่น ๆ**

เป็นผู้มีความสามารถพิเศษในด้านอื่นนอกเหนือจากงานในวิชาชีพ อาทิเช่น ได้รับเชิญเป็นอาจารย์พิเศษสอนภาษาอังกฤษแก่บุคลากร สอนวิชามนุษย์กับการใช้เหตุผลและจริยธรรม และได้รับเชิญเป็นวิทยากรพิเศษในการบรรยายเรื่องต่าง ๆ ทั้งในและต่างประเทศ เช่น หลักสูตรการเรียนการสอนคณะแพทยศาสตร์ มารยาทในการเข้าสังคม การประกอบอาหารสิงคโปร์ เป็นต้น นอกจากนี้อาจารย์ยังเป็นผู้มีความรู้ภาษาอังกฤษเป็นอย่างดี มีผลงานแปลหนังสือนิยายวิทยาศาสตร์หลายเล่ม นับเป็นผู้มีความสามารถรอบด้าน





อาจารย์ผู้สอนดีเด่น

พันตำรวจเอก ทรงชัย สิมะโรจน์

ตำแหน่งทางวิชาการ อาจารย์พิเศษ

วุฒิการศึกษา

- ✦ แพทยศาสตรบัณฑิต มหาวิทยาลัยมหิดล พ.ศ. 2521
- ✦ วุฒิบัตร สาขาศัลยศาสตร์ แพทยสภา พ.ศ. 2527
- ✦ อนุมัติบัตร สาขาเวชศาสตร์ครอบครัว แพทยสภา พ.ศ. 2524

หน่วยงานที่สังกัด

- ✦ ผู้ป่วยนอก โรงพยาบาลตำรวจ สำนักงานแพทย์ สำนักงานตำรวจแห่งชาติ

ประวัติการทำงาน

เริ่มรับราชการ ณ มหาวิทยาลัยศรีนครินทรวิโรฒ เมื่อวันที่

- ✦ บรรจุเป็นข้าราชการตำรวจ พ.ศ. 2522 สังกัดงานศัลยกรรม โรงพยาบาลตำรวจ สำนักงานแพทย์ใหญ่
- ✦ ได้รับแต่งตั้ง เป็นอาจารย์พิเศษ คณะแพทยศาสตร์ มหาวิทยาลัยศรีนครินทรวิโรฒ พ.ศ. 2541

งานที่รับผิดชอบในปัจจุบัน

➢ งานบริหาร

- ✦ หัวหน้างานผู้ป่วยนอก โรงพยาบาลตำรวจ
- ✦ กรรมการเลขานุการ คณะกรรมการแพทยศาสตรศึกษา โรงพยาบาลตำรวจ
- ✦ เป็นประธานอนุกรรมการฝึกอบรมนิสิตและนักศึกษาแพทย์โรงพยาบาลตำรวจ
- ✦ คณะทำงานประกันสังคม และคณะทำงาน โครงการหลักประกันสุขภาพถ้วนหน้าโรงพยาบาลตำรวจ

➤ **งานด้านการเรียนการสอน**

- ✦ อาจารย์พิเศษ คณะแพทยศาสตร์มหาวิทยาลัยศรีนครินทรวิโรฒ
- ✦ อาจารย์พิเศษ คณะแพทยศาสตร์ จุฬาลงกรณ์มหาวิทยาลัย
- ✦ อาจารย์พิเศษ วิทยาลัยพยาบาลตำรวจ สำนักงานแพทย์ใหญ่ สำนักงานตำรวจแห่งชาติ

➤ **งานอื่นๆ**

- ✦ ประธานคณะกรรมการรับรองสถาบันและจัดสรรแพทย์ฝึกหัด แพทยสภา
- ✦ คณะอนุกรรมการพิจารณาประโยชน์ทดแทน กองทุนประกันสังคม กระทรวงแรงงาน
- ✦ คณะอนุกรรมการวิชาการ ราชวิทยาลัยศัลยแพทย์แห่งประเทศไทย
- ✦ กรรมการ สมาคมศัลยแพทย์ทั่วไปไทย (ประเทศไทย)

คุณสมบัติดีเด่น

- **คุณภาพของการสอน** (พิจารณาจากด้านต่อไปนี้ ความสัมฤทธิ์ผลของงานความถูกต้องของผลงาน ความมีมาตรฐานของผลงาน การรับรู้ในหน้าที่และการพัฒนางาน ฯลฯ)
 - ✦ ทำหน้าที่อาจารย์ด้านศัลยกรรมสอนนิสิตและนักศึกษาแพทย์
 - ✦ เป็นผู้ประสานงาน จัดการฝึกอบรม นิสิตแพทย์เวชปฏิบัติ ชั้นปีที่ 6 ของคณะแพทยศาสตร์ มหาวิทยาลัยศรีนครินทรวิโรฒ ที่มาฝึกอบรมที่โรงพยาบาลตำรวจ ตั้งแต่ปีการศึกษา 2541
- **คุณลักษณะนิสัยเด่นในการทำงาน** (พิจารณาจากด้านต่อไปนี้ ความศรัทธาในวิชาชีพ ความวิริยะอุตสาหะ ความรับผิดชอบ ความมีมนุษยสัมพันธ์ ความคิดริเริ่ม การปฏิบัติตน ความประพฤติ การได้รับยกย่องให้เป็นตัวอย่าง ฯลฯ)
 - ✦ ปฏิบัติหน้าที่ในวิชาชีพแพทย์ ให้บริการกับประชาชน และข้าราชการตำรวจ ด้วยความรับผิดชอบต่อ และความวิริยะอุตสาหะ

- ✦ เป็นผู้ที่มีความรับผิดชอบในงานต่าง ๆ ที่ได้รับมอบหมาย โดยสามารถทำให้สำเร็จลุล่วงเป็นอย่างดี
- ✦ เป็นผู้ที่มีมนุษยสัมพันธ์ ที่ดีกับผู้รับบริการ และผู้ร่วมงาน
- ✦ เป็นผู้ที่มีความประพฤติดี





อาจารย์แพทย์ที่ได้รับโล่เกียรตินิยม
นายแพทย์ธรรมบุญ วานิชะพงษ์

ประวัติการศึกษา

- พ.ศ. 2597 - มัธยมศึกษาตอนปลาย โรงเรียนเตรียมอุดมศึกษา
- พ.ศ. 2503 - ปริญญาตรีแพทยศาสตรบัณฑิต คณะแพทยศาสตร์และศิริราชพยาบาล
- พ.ศ. 2513 - แพทย์ฝึกหัดศัลยกรรมทั่วไป
ณ St. Joseph Infirmary Atlanta G.A. U.S.A.
- พ.ศ. 2514 - Certificate in Gen Surgery
ณ University of Pennsylvania U.S.A.
- พ.ศ. 2518 - อนุมัติบัตร เป็นผู้มีความรู้ความชำนาญ สาขากุมารศัลยกรรม แพทยสภา
- พ.ศ. 2530 - Diploma in HA (University of Haifa)

ประวัติการทำงาน

- 1 มิ.ย. 2505 - นายแพทย์โท แผนกอุบัติเหตุ วชิรพยาบาล สำนักงานแพทย์
- 1 ต.ค. 2508 - หัวหน้าแผนกศัลยกรรม วชิรพยาบาล สำนักงานแพทย์
- 16 ส.ค. 2517 - นายแพทย์เอก หัวหน้างานศัลยกรรม กองศัลยกรรม วชิรพยาบาล สำนักงานแพทย์
- 19 ธ.ค. 2518 - นายแพทย์ 6 (หัวหน้างาน) งานศัลยกรรมทั่วไป กองศัลยกรรม วชิรพยาบาล
สำนักงานแพทย์
- 4 ก.ย. 2524 - นายแพทย์ 7 (นายแพทย์ผู้ชำนาญการพิเศษทางศัลยกรรม)
ผู้อำนวยการกองศัลยกรรม วชิรพยาบาล สำนักงานแพทย์
- 1 ต.ค. 2526 - นายแพทย์ 8 (นายแพทย์ผู้เชี่ยวชาญทางศัลยกรรม) วชิรพยาบาล สำนักงานแพทย์
- พ.ศ. 2530 - นายแพทย์ 8 หัวหน้าภาควิชาศัลยศาสตร์ คณะแพทยศาสตร์
มหาวิทยาลัยศรีนครินทรวิโรฒ ประสานมิตร
- 28 พ.ย. 2532 - นายแพทย์ 8 รองผู้อำนวยการวชิรพยาบาล สำนักงานแพทย์
- 10 ต.ค. 2533 - นายแพทย์ 8 ผู้อำนวยการวชิรพยาบาล สำนักงานแพทย์

- 1 ต.ค. 2534 - นายแพทย์ 9 (ผู้เชี่ยวชาญพิเศษด้านศัลยกรรม) วชิรพยาบาล
- 16 ธ.ค. 2534 - นายแพทย์ 9 รองผู้อำนวยการสำนักการแพทย์
- 1 ต.ค. 2535 - นักบริหาร 9 รองผู้อำนวยการสำนักการแพทย์
- 1 ต.ค. 2536 - นักบริหาร 10 ผู้อำนวยการสำนักการแพทย์
- 1 ต.ค. 2537 - นักบริหาร 10 รองปลัดกรุงเทพมหานคร
- 30 มี.ย. 2538 - คณบดีคณะแพทยศาสตร์ มหาวิทยาลัยศรีนครินทรวิโรฒ ประสานมิตร





นิสิตแพทย์ที่ได้รับโล่เกียรติคุณ
นสพ.พิชัย สรรพโรจน์พัฒนา

ประวัติการศึกษาโดยย่อ

- ✦ จบการศึกษาชั้นมัธยมศึกษาปีที่ 3 จากโรงเรียนสามมุกคริสเตียนวิทยา ปี 2537
- ✦ จบการศึกษาชั้นมัธยมศึกษาปีที่ 6 จากโรงเรียนอัสสัมชัญ ศรีราชา ปี 2540

ประวัติการเข้าร่วมกิจกรรม

- ✦ รองประธานสโมสรนิสิต คณะแพทยศาสตร์ มศว ปีการศึกษา 2543
- ✦ คณะกรรมการสวัสดิการนิสิต มศว ปีการศึกษา 2543
- ✦ ประธานสโมสรนิสิต คณะแพทยศาสตร์ มศว ปีการศึกษา 2545

เข้าร่วมกิจกรรมภายในคณะแพทยศาสตร์

- ✦ พิธีไหว้ครูคณะแพทยศาสตร์
- ✦ พิธีทำบุญอุทิศส่วนกุศลแด่ผู้อุทิศร่างกายเพื่อการศึกษา

เข้าร่วมกิจกรรมภายนอกคณะแพทยศาสตร์

- ✦ มศว นิตรรศน์
 - ✦ พิธีไหว้ครู มหาวิทยาลัยศรีนครินทรวิโรฒ
 - ✦ เข้าร่วมแข่งขันฟุตบอลมหาวิทยาลัย
 - ✦ เป็นกรรมการนับคะแนนบัตรเลือกตั้งกรรมการแพทยสภา วันที่ 16 มกราคม 2546
 - ✦ เป็นตัวแทนนิสิตแพทย์ เข้าร่วมพิธีวางพวงมาลา วันมหิดล 24 กันยายน 2545
- ณ คณะแพทยศาสตร์ศิริราชพยาบาล มหาวิทยาลัยมหิดล และคณะสาธารณสุขศาสตร์ มหาวิทยาลัยมหิดล



ในปีงบประมาณ พ.ศ. 2546 บุคลากรของคณะแพทยศาสตร์ ได้ดำเนินการวิจัยโดยได้รับการสนับสนุนแหล่งทุนจากเงินงบประมาณแผ่นดิน งบประมาณเงินรายได้ และแหล่งทุนอื่นๆ ดังนี้

โครงการวิจัยที่กำลังดำเนินการอยู่ จำนวน 32 โครงการ โดยได้รับแหล่งทุนสนับสนุนดังนี้

- ☒ โครงการวิจัยที่ได้รับเงินงบประมาณแผ่นดิน ปีงบประมาณ พ.ศ. 2546 จำนวน 2 โครงการ
- ☒ โครงการวิจัยที่ได้รับงบประมาณเงินรายได้ ปีงบประมาณ พ.ศ. 2546 จำนวน 12 โครงการ
- ☒ โครงการวิจัยที่ได้รับเงินอุดหนุนการวิจัยจากแหล่งทุนภายนอก ปีงบประมาณ พ.ศ. 2546 จำนวน 12 โครงการ
- ☒ โครงการวิจัยที่ใช้เงินส่วนตัว ปีงบประมาณ พ.ศ. 2546 จำนวน 3 โครงการ
- ☒ โครงการวิจัยที่ไม่ระบุแหล่งทุน ปีงบประมาณ พ.ศ. 2546 จำนวน 3 โครงการ

โครงการวิจัยที่แล้วเสร็จ จำนวน 10 โครงการ โดยได้รับแหล่งทุนสนับสนุนดังนี้

- ☒ โครงการวิจัยที่ได้รับเงินงบประมาณแผ่นดิน ปีงบประมาณ พ.ศ. 2546 จำนวน 1 โครงการ
- ☒ โครงการวิจัยที่ได้รับงบประมาณเงินรายได้ ปีงบประมาณ พ.ศ. 2546 จำนวน 3 โครงการ
- ☒ โครงการวิจัยที่ได้รับเงินอุดหนุนการวิจัยจากแหล่งทุนภายนอก ปีงบประมาณ พ.ศ. 2546 จำนวน 2 โครงการ
- ☒ โครงการวิจัยที่ใช้เงินส่วนตัว ปีงบประมาณ พ.ศ. 2546 จำนวน - โครงการ
- ☒ โครงการวิจัยที่ไม่ระบุแหล่งทุน ปีงบประมาณ พ.ศ. 2546 จำนวน 4 โครงการ



สรุปโครงการวิจัยที่ดำเนินการอยู่ ปีงบประมาณ พ.ศ. 2546 จำนวน 32 โครงการ

- ☒ โครงการวิจัยที่ได้รับเงินงบประมาณแผ่นดิน ปีงบประมาณ พ.ศ. 2546 จำนวน 2 โครงการ
- ☒ โครงการวิจัยที่ได้รับงบประมาณเงินรายได้ ปีงบประมาณ พ.ศ. 2546 จำนวน 12 โครงการ
- ☒ โครงการวิจัยที่ได้รับเงินอุดหนุนการวิจัยจากแหล่งทุนภายนอก ปีงบประมาณ พ.ศ. 2546 จำนวน 12 โครงการ
- ☒ โครงการวิจัยที่ใช้เงินส่วนตัว ปีงบประมาณ พ.ศ. 2546 จำนวน 3 โครงการ
- ☒ โครงการวิจัยที่ไม่ระบุแหล่งทุน ปีงบประมาณ พ.ศ. 2546 จำนวน 3 โครงการ

โครงการวิจัยที่ได้รับเงินงบประมาณ ปีงบประมาณ พ.ศ. 2546

ชื่อเรื่อง	ผู้ดำเนินการ	งบประมาณ
☒ การศึกษาความหลากหลายทางสายพันธุ์ของเชื้อไมโครแบคทีเรียทุเบอ คูโลซิส โดยวิธี PCR-RAPD	รศ.ดร.สมชาย สันติวัฒนกุล ¹	200,000 บาท
☒ ฤทธิ์การต้านสารอนุมูลอิสระของขมิ้นชันและ curcumin ในเซลล์มะเร็งต่อมลูกหมาก	ผศ.ดร. รุ่งตะวัน สุภาพผล ¹	492,000 บาท

โครงการวิจัยที่ได้รับงบประมาณเงินรายได้ ปีงบประมาณ พ.ศ. 2546

ชื่อเรื่อง	ผู้ดำเนินการ	งบประมาณ
☒ ลักษณะการจับถ่ายในเด็กปกติ 0-1 ปี	พญ.บานชื่น เบญจสุวรรณเทพ ¹	37,500 บาท
☒ การศึกษาผลของเอ็น-อะซีทิลซิสเตอีนในการป้องกันการทำงานผิดปกติของลำไส้อันเนื่องมาจากภาวะช็อกจากการตกเลือด (Effect of N-acetylcysteine on hemorrhagic shock-induced intestinal injury. (ongoing research , original article)	นพ.สงวนศักดิ์ ฤกษ์สุภผล ¹	50,000 บาท

ชื่อเรื่อง	ผู้สนับสนุน	งบประมาณ
✎ การประเมินตำแหน่งรูเปิดของทวารหนักในทารก และภาวะท้องผูกในความผิดปกติของรูเปิดของทวารหนักชนิดเคลื่อนที่มาทางด้านหน้า (Determination of the position of the anus in infant and constipation in anterior displacement of the anus.) (ongoing research, original article)	นพ.สงวนศักดิ์ ฤกษ์สุภผล ¹	49,750 บาท
✎ การศึกษาความดื้อยาของ TB ในความหลากหลายทาง gene	รศ.ดร.สมชาย สันติวัฒนกุล ²	240,000 บาท
✎ The prevalence of hepatitis C infection in patients presented for anesthesia and surgery	รศ.ดร.สมชาย สันติวัฒนกุล ²	300,000 บาท
✎ การศึกษาผลของสารสกัดบาราคอลและอนุพันธ์สังเคราะห์ต่อการเปลี่ยนแปลงระดับสารสื่อประสาทเซโรโตนินในสมอง	ผศ.ดร.วัชรวิวัฒน์ ทองสะอาด ¹	90,000 บาท
✎ ความชุกของเชื้อ group B streptococcus ในระหว่างการตั้งครรภ์ในช่วงไตรมาสแรกและไตรมาสที่สาม	ผศ.นพ.ภาวิน พัวพรพงษ์ ¹	37,500 บาท
✎ การพัฒนาวิธีการจำแนกเชื้อ Leptospira โดยวิธี PCR-RFLP	ดร.พัชรินทร์ แสงจारीก ¹	200,000 บาท
✎ ศึกษาความพึงพอใจของผู้ป่วยต่อการบริการจำหน่ายยาที่ห้องยานอก	ผศ.นพ.นิยม ละออปักนิม ²	40,000 บาท

ชื่อเรื่อง	ผู้ดำเนินการ	งบประมาณ
☒ การพัฒนาวิธีตรวจสอบฤทธิ์การกระตุ้นการหลั่งไนตริกออกไซด์ของสารสกัดจากสมุนไพร (Development of assay for stimulation of nitric oxide release by medicinal plant extracts)	ดร.สุวรา วัฒนพิทยกุล ¹	37,500 บาท
☒ การเปลี่ยนแปลงโครงสร้างของหลอดเลือดขนาดเล็กบริเวณม่านตาในหนูเบาหวาน: โดยวิธี Intravital Fluorescence Microscopy	อ.ดร.อัมพร จาริยะพงศ์สกุล ¹	50,000 บาท
☒ การรักษาการบาดเจ็บของกระดูกอ่อนโดยวิธี Autologus chondrocyte transplantation (Autologus chondrocyte transplantation for cartilage defects)	รศ.นพ.ชาญณรงค์ เกษมกิจวัฒนา ¹	200,000 บาท

โครงการวิจัยที่ได้รับเงินอุดหนุนการวิจัยจากแหล่งทุนภายนอก ปีงบประมาณ พ.ศ. 2546

ชื่อเรื่อง	ผู้ดำเนินการ	งบประมาณ
☒ Opioid Innervation of Inner Ear	รศ.ดร.ปานสิริ พันธุ์สุวรรณ ²	2,000,000 บาท
☒ Transmitter Control of Pincal Gland	รศ.ดร.ปานสิริ พันธุ์สุวรรณ ²	1,000,000 บาท
☒ โครงการวิจัยระยะยาวในเด็กไทย	พญ.บานชื่น เบญจสุวรรณเทพ ²	-
☒ การจำแนกกลุ่มของเชื้อเลปโตสไปราที่เป็นสาเหตุการป่วยของคนไทยโดยวิธีเวสเทอร์นบลอต	ดร.พัชรินทร์ แสงจารีก ¹	480,000 บาท
☒ Influenza surveillance	ดร.สุรางค์รัตน์ ศรีสุรภานนท์ ¹	120,000 บาท

เรื่อง	ผู้ดำเนินการ	งบประมาณ
☒ การศึกษาเบื้องต้นผลของสารสกัดบอระเพ็ด พืชข้างต่อการทำงานของเกร็ดเลือดในหลอดทดลอง	ผศ.ดร.อนัญญา นาวินประเสริฐ ¹	70,000 บาท
☒ การทดสอบการระคายเคืองของแผ่นฟิล์มไคตินพอลิอะคริลิกแอซิดไฮโดรเจลและแผ่นฟิล์มคาร์บอกซีเมธิลไคโตซานไฮโดรเจล	รศ.ดร.วิไล รัตนตยารมณี ¹	-
☒ สารสกัดสมุนไพรกับการรักษาภาวะการติดสารเสพติดในหนูทดลอง	ผศ.ดร.วิชวีวรรณ ทองสะอาด ¹	480,000 บาท
☒ ฤทธิ์การต้านสารอนุมูลอิสระของชาเขียวไทยและญี่ปุ่น	ผศ.ดร. รุ่งตะวัน สุภาพผล ¹	240,000 บาท
☒ ฤทธิ์และกลไกการออกฤทธิ์ของสารสกัดจากขี้เหล็กในการแก้ไขและป้องกันความผิดปกติของทางเดินอาหาร	ผศ.ดร.ฉัตรศรี เดชะปัญญา ¹	480,000 บาท
☒ ผลของวิตามินซีต่อการทำงานที่ผิดปกติของเอนโดทีเลียมในหลอดเลือดขนาดเล็กบริเวณม่านตาในหนูเบาหวาน: โดยวิธี Intravital Fluorescence Microscopy	อ.ดร.อัมพร จาริยะพงศ์สกุล ¹	480,000 บาท

ชื่อเรื่อง	ผู้ดำเนินการ	งบประมาณ
การรักษารباطเขี้ยวของ Posterior cruciate ligament โดยวิธี Double-bundle “inlay” technique	รศ.นพ.ชาญณรงค์ เกษมกิจวัฒนา ¹	250,000 บาท

โครงการวิจัยที่ใช้เงินส่วนตัว ปีงบประมาณ พ.ศ. 2546

ชื่อเรื่อง	ผู้ดำเนินการ	งบประมาณ
Accuracy of radiographic in determine pedicle screws Placement compare with CT – scan	นพ.คมสัน ปลั่งศิริ ¹	-
การตรวจพบ Hoffman และ Invested radial reface ในประชากรทั่วไป	นพ.ชงชัย ก่อสันติรัตน์ ¹	-
การใช้เครื่องมือช่วยในการ Fluoroscope	นพ.ยิ่งยง ต่ออุดม ¹	2,000 บาท

โครงการวิจัยที่ไม่ระบุแหล่งทุน ปีงบประมาณ พ.ศ. 2546

ชื่อเรื่อง	ผู้ดำเนินการ	งบประมาณ
Risk Factor for Neonatal Hospitalization	พญ.จันทนา พันธุ์บุรณะ ¹	-
CT Colonoscopy	นพ.วิทย์ วราวิทย์ ¹	-

ชื่อเรื่อง	ผู้ดำเนินการ	งบประมาณ
------------	--------------	----------

☞ ศึกษาแนวทางที่กระทำข้อกระดูกของนิ้วก้อย ผศ.นพ.นิยม ละออปีกษิณ¹ 30,000 บาท

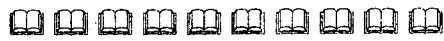

งานวิจัยที่กำลังดำเนินการอยู่

หน่วยงาน / ผู้ดำเนินการ	ชื่อเรื่อง	แหล่งทุน	จำนวนเงิน
ภาควิชากายวิภาคศาสตร์			
รศ.ดร.ปานสิริ พันธุ์สุวรรณ ²	☒ Opioid Innervation of Inner Ear	Wellcome Trust	2,000,000 บาท
รศ.ดร.ปานสิริ พันธุ์สุวรรณ ²	☒ Transmitter Control of Pineal Gland	NIH , USA	1,000,000 บาท
ภาควิชากุมารเวชศาสตร์			
พญ.บานชื่น เบญจสุวรรณเทพ ¹	☒ ลักษณะการขับถ่ายในเด็กปกติ 0-1 ปี	เงินรายได้	37,500 บาท
พญ.บานชื่น เบญจสุวรรณเทพ ¹	☒ โครงการวิจัยระยะยาวในเด็กไทย	สถาบันวิจัยระบบสาธารณสุข	-
นพ.สงวนศักดิ์ ฤกษ์สุภผล ¹	☒ การศึกษาผลของเอ็น-อะซิทิลซิสทีนในการป้องกันการดำเนินงานผิดปกติของลำไส้อันเนื่องจากภาวะช็อกจากการตกเลือด (Effect of N-acetylcysteine on hemorrhagic shock-induced intestinal injury.) (ongoing research , original article)	เงินรายได้	50,000 บาท
นพ.สงวนศักดิ์ ฤกษ์สุภผล ¹	☒ การประเมินตำแหน่งรูเปิดของทวารหนักในทารก และภาวะท้องผูกในความผิดปกติของรูเปิดของทวารหนักชนิดเคลื่อนที่มาทางด้านหน้า (Determination of the position of the anus in infant and constipation in anterior displacement of the anus.) (ongoing research , original article)	เงินรายได้	49,750 บาท

หน่วยงาน/ผู้ดำเนินการ	ชื่อเรื่อง	แหล่งทุน	จำนวนเงิน
พญ.จันทนา พันธุ์บุรณะ ¹	☒ Risk Factor for Neonatal Hospitalization	-	-
ภาควิชาพยาธิวิทยา			
รศ.ดร.สมชาย สันติวัฒนกุล ¹	☒ การศึกษาความหลากหลายทางสายพันธุ์ของเชื้อไมโครแบคทีเรียทูเบอคูโลซิส โดยวิธี PCR-RAPD	งบประมาณแผ่นดิน	200,000 บาท
รศ.ดร.สมชาย สันติวัฒนกุล ²	☒ การศึกษาความถี่ของ TB ในความหลากหลายหลากทาง gene	เงินรายได้	240,000 บาท
รศ.ดร.สมชาย สันติวัฒนกุล ²	☒ The prevalence of hepatitis C infection in patients presented for anesthesia and surgery	เงินรายได้	300,000 บาท
ดร.พัชรินทร์ แสงจารึก ¹	☒ การจำแนกกลุ่มของเชื้อเลปโตสไปราที่เป็นสาเหตุการป่วยของคนไทยโดยวิธีเวสต์เทอร์นบลอต	สกว.	480,000 บาท
ดร.พัชรินทร์ แสงจารึก ¹	☒ การพัฒนาวิธีการจำแนกเชื้อ Leptospira โดยวิธี PCR-RFLP	เงินรายได้	200,000 บาท

หน่วยงาน / ผู้ดำเนินการ	ชื่อเรื่อง	แหล่งทุน	จำนวนเงิน
ดร.สุรางค์รัตน์ ศรีสุรภานนท์ ¹	☒ Influenza surveillance	สกว.	120,000 บาท
ภาควิชาเภสัชวิทยา			
ดร.สุวรา วัฒนพิทยกุล ¹	☒ การพัฒนาวิธีตรวจสอบฤทธิ์การกระตุ้นการหลั่งไนตริกออกไซด์ของสารสกัดจากสมุนไพร (Development of assay for stimulation of nitric oxide release by medicinal plant extracts)	เงินรายได้	37,500 บาท
ผศ.ดร.อนัญญา นาวินประเสริฐ ¹	☒ การศึกษาเบื้องต้นผลของสารสกัดบอระเพ็ดพุงช้างต่อการทำงานของเกร็ดเลือดในหลอดทดลอง	สกว.	70,000 บาท
รศ.ดร.วิไล รัตนตยารมณี ¹	☒ การทดสอบการระคายเคืองของแผ่นฟิล์มไคตินพอลิอะคริลิกแอซิดไฮโดรเจลและแผ่นฟิล์มคาร์บอกซีเมธิลไคโตซานไฮโดรเจล	สำนักงานพัฒนาวิทยาศาสตร์และเทคโนโลยีแห่งชาติ	-

หน่วยงาน / ผู้ประกอบการ	ชื่อโครงการ	แหล่งทุน	งบประมาณ
-------------------------	-------------	----------	----------

ภาควิชาสารีรวิทยา

ผศ.ดร.วัชรวิวัฒน์ ทองสะอาด ¹	☒ สารสกัดสมุนไพรกับการรักษา ภาวะการติดสารเสพติดในหนู ทดลอง	สกว.	480,000 บาท
ผศ.ดร.วัชรวิวัฒน์ ทองสะอาด ¹	☒ การศึกษาผลของสารสกัด บาราคอลและอนุพันธ์สังเคราะห์ ต่อการเปลี่ยนแปลงระดับสาร สื่อประสาทเซโรโตนินในสมอง	เงินรายได้	90,000 บาท
ผศ.ดร. รุ่งตะวัน สุภาพผล ¹	☒ฤทธิ์การต้านสารอนุมูลอิสระ ของชาเขียวไทยและญี่ปุ่น	สกว.	240,000 บาท
ผศ.ดร. รุ่งตะวัน สุภาพผล ¹	☒ฤทธิ์การต้านสารอนุมูลอิสระ ของขมิ้นชันและ curcumin ในเซลล์มะเร็งต่อมลูกหมาก	งบประมาณแผ่นดิน	492,000 บาท
ผศ.ดร.ฉัตรศรี เดชะปัญญา ¹	☒ฤทธิ์และกลไกการออกฤทธิ์ ของสารสกัดจากขี้เหล็กในการ แก้ไขและป้องกันความผิดปกติ ของทางเดินอาหาร	สกว.	480,000 บาท

หน่วยงาน / ผู้ดำเนินการ	ชื่อเรื่อง	แหล่งทุน	จำนวนเงิน
อ.ดร.อัมพร จาริยะพงศ์สกุล ¹	☒ ผลของวิตามินซีต่อการทำงานที่ผิดปกติของเอนโดทีเลียมในหลอดเลือดขนาดเล็กบริเวณม่านตาในหนูเบาหวาน: โดยวิธี Intravital Fluorescence Microscopy	สกว.	480,000 บาท
อ.ดร.อัมพร จาริยะพงศ์สกุล ¹	☒ การเปลี่ยนแปลงโครงสร้างของหลอดเลือดขนาดเล็กบริเวณม่านตาในหนูเบาหวาน: โดยวิธี Intravital Fluorescence Microscopy	เงินรายได้	50,000 บาท
ภาควิชารังสีวิทยา			
นพ.วิทย์ วราวิทย์ ¹	☒ CT Colonoscopy	-	-
ภาควิชาสูติศาสตร์ - นรีเวชวิทยา			
ผศ.นพ.ภาวิน พัวพรพงษ์ ¹	☒ ความชุกของเชื้อ group B streptococcus ในระหว่างการจัดครรภ์ในช่วงไตรมาสแรกและไตรมาสที่สาม	เงินรายได้	37,500 บาท
ภาควิชาออร์โธปิดิกส์			
ผศ.นพ.นิยม ละเอียดกิจนิวัฒน์ ¹	☒ ศึกษาแนวแรงที่กระทำข้อกระดูกของนิ้วก้อย	-	30,000 บาท

หน่วยงาน / ผู้ดำเนินงาน	ชื่อเรื่อง	แหล่งทุน	จำนวนเงิน
ผศ.นพ.นิคม ละออปกนิณ ²	☒ ศึกษาความพึงพอใจของผู้ป่วยต่อการบริการจำหน่ายยาที่ห้องยานอก	เงินรายได้	40,000 บาท
นพ.คมสัน ปลั่งศิริ ¹	☒ Accuracy of radiographic in determine pedicle screws Placement compare with CT – scan	ส่วนตัว	-
นพ.ธงชัย ก่อสันติรัตน์ ¹	☒ การตรวจพบ Hoffman และ Invested radial reface ในประชากรทั่วไป	ส่วนตัว	-
นพ.ยิ่งยง ต่ออุดม ¹	☒ การใช้เครื่องมือช่วยในการ Fluoroscope	ส่วนตัว	2,000 บาท
รศ.นพ.ชาญณรงค์ เกษมกิจวัฒนา ¹	☒ การรักษาการบาดเจ็บของกระดูกอ่อน โดยวิธี Autologus chondrocyte transplantation (Autologus chondrocyte transplantation for cartilage defects)	เงินรายได้	200,000 บาท
รศ.นพ.ชาญณรงค์ เกษมกิจวัฒนา ¹	☒ การรักษาการบาดเจ็บของ Posterior cruciate ligament โดยวิธี Double-bundle “inlay” technique	สกว.	250,000 บาท



สรุปโครงการวิจัยแล้วเสร็จ ปีงบประมาณ พ.ศ. 2546 จำนวน 10 โครงการ

- ⇒ โครงการวิจัยที่ได้รับเงินงบประมาณแผ่นดิน ปีงบประมาณ พ.ศ. 2546 จำนวน 1 โครงการ
- ⇒ โครงการวิจัยที่ได้รับงบประมาณเงินรายได้ ปีงบประมาณ พ.ศ. 2546 จำนวน 3 โครงการ
- ⇒ โครงการวิจัยที่ได้รับเงินอุดหนุนการวิจัยจากแหล่งทุนภายนอก ปีงบประมาณ พ.ศ. 2546 จำนวน 2 โครงการ
- ⇒ โครงการวิจัยที่ใช้เงินส่วนตัว ปีงบประมาณ พ.ศ. 2546 จำนวน - โครงการ
- ⇒ โครงการวิจัยที่ไม่ระบุแหล่งทุน ปีงบประมาณ พ.ศ. 2546 จำนวน 4 โครงการ

โครงการวิจัยที่ได้รับเงินงบประมาณ ปีงบประมาณ พ.ศ. 2546

ชื่อเรื่อง	ผู้ดำเนินการ	งบประมาณ
☒ ผลของกวางเครือขาวต่ออัตราการเจริญของเซลล์ปกติและเซลล์มะเร็งของมดลูก	ผศ.ดร.ฉัตรศรี เดชะปัญญา ¹	200,000 บาท

โครงการวิจัยที่ได้รับงบประมาณเงินรายได้ ปีงบประมาณ พ.ศ. 2546

ชื่อเรื่อง	ผู้ดำเนินการ	งบประมาณ
☒ Comparative study of Evalueity of bacteria with time of production and post damping cased unit damp in hospital	รศ.ดร.สมชาย สันติวัฒนกุล ²	65,000 บาท
☒ To modified carbonated drink to be physiologic oral rehydration solution.	รศ.ดร.สมชาย สันติวัฒนกุล ²	-
☒ การหาปริมาณ neutralizing Ab ในผู้ติดเชื้อ HIV-1 subtype AE	ดร.สุรางค์รัตน์ ศรีสุรภานนท์ ¹	78,000 บาท

โครงการวิจัยที่ได้รับเงินอุดหนุนการวิจัยจากแหล่งทุนภายนอก ปีงบประมาณ พ.ศ. 2546

ชื่อเรื่อง	ผู้ดำเนินการ	งบประมาณ
☒ การตรวจสอบคัดกรอง ทางเภสัชวิทยา เพื่อคัดเลือกสมุนไพรที่มีคุณสมบัติด้านความเป็นพิษต่อหัวใจ อันเนื่องมาจากยา doxorubicin	ดร.สุวรา วัฒนพิทยกุล ¹	400,000 บาท
☒ Apoptotic Cell Death during the Aging Process	ผศ.ภักตร์เพ็ญ ทิพยมนตรี ¹	250,000 บาท

โครงการวิจัยที่ใช้เงินส่วนตัว ปีงบประมาณ พ.ศ. 2546

ชื่อเรื่อง	ผู้ดำเนินการ	งบประมาณ
-	-	-

โครงการวิจัยที่ไม่ระบุแหล่งทุน ปีงบประมาณ พ.ศ. 2546

ชื่อเรื่อง	ผู้ดำเนินการ	งบประมาณ
☒ Antimicrobial resistance in Helicobacter pylori isolates from children.	นพ.สงวนศักดิ์ ฤกษ์สุภผล ¹	-
☒ Successful standing for hepatic vein obstruction after Paediatric liver transplantation : A case series and review literatures, Pediatr Surg Intern.	นพ.สงวนศักดิ์ ฤกษ์สุภผล ¹	-
☒ Ranitidine- enhanced 99m Technetium pertechnetate imaging in children with the false negative Meckel's scan . Submitted to Pediatr Surg Radiol.	นพ.สงวนศักดิ์ ฤกษ์สุภผล ¹	-

ผลงานวิจัยที่แล้วเสร็จ

หมายเลข	ผู้ดำเนินการ	ชื่อเรื่อง	แหล่งทุน	งานพิมพ์
---------	--------------	------------	----------	----------

ภาควิชากุมารเวชศาสตร์

นพ.สงวนศักดิ์ ฤกษ์สุภผล¹

☒ Antimicrobial resistance in
Helicobacter pylori
isolates from children.

นพ.สงวนศักดิ์ ฤกษ์สุภผล¹

☒ Successful standing for
hepatic vein obstruction after
Paediatric liver
transplantation : A case series
and review literatures, *Pediatr
Surg Intern.*

นพ.สงวนศักดิ์ ฤกษ์สุภผล¹

☒ Ranitidine- enhanced 99m
Technetium pertechnetate
imaging in children with the
false negative Meckel's scan .
Submitted to *Pediatr Surg
Radiol.*

พญ.ยิ่งวรรณ มุลทรัพย์¹

☒ Nerve conduction study in
Childhood Guillain – Barre
Syndrome

หน่วยงาน / ผู้ดำเนินการ	ชื่อเรื่อง	แหล่งทุน	งบประมาณเงิน
ภาควิชาพยาธิวิทยา			
รศ.ดร.สมชาย สันติวัฒนกุล ²	☒ Comparative study of Evality of bacteria with time of production and post damping cased unit damp in hospital	เงินรายได้	65,000 บาท
รศ.ดร.สมชาย สันติวัฒนกุล ²	☒ To modified carbonated drink to be physiologic oral rehydration solution.	เงินรายได้	-
ดร.สุรางค์รัตน์ ศรีสุรภานนท์ ¹	☒ การหาปริมาณ neutralizing Ab ในผู้ติดเชื้อ HIV-1 subtype AE	เงินรายได้	78,000 บาท
ภาควิชาเภสัชวิทยา			
ดร.สุวรา วัฒนพิทยกุล ¹	☒ การตรวจสอบคัดกรอง ทางเภสัชวิทยาเพื่อคัดเลือก สมุนไพรที่มีคุณสมบัติ ด้าน ความเป็นพิษต่อหัวใจ อันเนื่องมาจากยา doxorubicin	สกว.	400,000 บาท
ภาควิชาสรีรวิทยา			
ผศ.ภักตร์เพ็ญ ทิพยมนตรี ¹	☒ Apoptotic Cell Death during the Aging Process	ทุนพัฒนาอาจารย์	250,000 บาท

หน่วยงาน / ผู้ดำเนินการ	ชื่อเรื่อง	แหล่งทุน	จำนวนเงิน
-------------------------	------------	----------	-----------

ผศ.ดร.นัทรศรี เตชะปัญญา¹  ผลของกวางเครือขาวต่ออัตรา งบประมาณแผ่นดิน 200,000 บาท
 การเจริญของเซลล์ปกติและ
 เซลล์มะเร็งของมดลูก



งานวิจัยที่ตีพิมพ์เผยแพร่

ภาควิชา/ชื่อ-สกุล	ชื่อเรื่อง	ชื่อวารสาร	ฉบับที่	เล่มที่	ปี	หน้า
ภาควิชากายวิภาคศาสตร์						
Jongkamonwivat N, <u>Phansuwan-Pujito P</u> , Sarapoke P, Chetsawang B, Casalotti SO, Forge A, Dodson H, Govitrapong P.	☞ The presence of opioid receptors in rat inner ear.	Hearing Research	181	1-2	2003	85-93
<u>Phansuwan-Pujito P</u> , Saleema L, Mukda S, Tongjaroenbuangam W, Jutapakdeegul N, Casalotti SO, Forge A, Dodson H, Govitrapong P.	☞ The opioid receptors in inner ear of different stages of postnatal rats.	Hearing Research	184	1-2	2003	1-10
Suwattanasophon C, <u>Phansuwan-Pujito P</u> , Srikiatkachorn A.	☞ 5-HT _{1B/1D} serotonin receptor agonist attenuates nitroglycerin-evoked nitric oxide synthase expression in trigeminal pathway.	Cephalalgia	23	8	2003	826-832
<u>Phansuwan-Pujito P</u> , Thammikul S, Sithigornkul P, Govitrapong P.	☞ Demonstration of amino acid neurotransmitter innervation in human pineal gland.	Science Asia	29	-	2003	235-239

ภาควิชา / ชื่อ - สกุล	ชื่อเรื่อง	ชื่อวารสาร	ฉบับที่	เล่มที่	ปี	หน้า
-----------------------	------------	------------	---------	---------	----	------

ภาควิชากุมารเวชศาสตร์

พญ.บานชื่น เบญจสุวรรณเทพ	☞ Prevalence and clinical characteristics of Attention deficit hyperactivity disorder among primary school students in Bangkok.	J. Med Assoc Thai.	85	(suppl4)	2002	-
นพ.สงวนศักดิ์ ฤกษ์สุภผล	☞ Guideline for evaluation and treatment of Gastroenophageal reflux in infants and children : Recommendations of the North American Society for Pediatric Gastroentecology and Nutrition	J. Pediatr Gastroenrol Nutr	35	-	2002	-
นพ.สงวนศักดิ์ ฤกษ์สุภผล	☞ Antimicrobial resistance in Helicobacter pylori isolates from children.	J. Pediatr Child Health	39	-	2003	332-335

ภาควิชา / ชื่อ - สกุล	ชื่อเรื่อง	ชื่อวารสาร	ฉบับที่	เล่มที่	ปี	หน้า
ภาควิชาพยาธิวิทยา						
ดร.สุรารัตน์ ศรีสุรภานนท์	☞ Lymphocyte subpopulation in malaria infected individuals living in an endemic area	Southeast Asian J. Trop Med and Public Health	34	2	2003	-
ภาควิชาเภสัชวิทยา						
Wattanapitayakul SK, Herunsalee A, Chularojmontri L, Niumsakul S, Charuchongkolwongse S.	การตรวจสอบคัดกรอง ทางเภสัชวิทยาเพื่อ คัดเลือกสมุนไพรที่มี คุณสมบัติต้านความ เป็นพิษต่อหัวใจ อันเนื่องมาจากยา doxorubicin	Herbal antioxidants attenuate doxorubicin- induced cardiotoxicity. Proceeding of The 3rd World Congress on Medicinal and Aromatic Plants for Human Welfare (WOCMAP III)	-	-	2003	399



กรรมการบริหาร/ดำเนินงาน สถาบัน/องค์กรวิชาชีพ

ภาควิชา/ชื่อสกุล	สถาบัน/องค์กรวิชาชีพ	ตำแหน่ง	ระยะเวลาปฏิบัติงาน (เดือน/ปี)
ภาควิชากายวิภาคศาสตร์ รศ.ดร.ปานสิริ พันธุ์สุวรรณ	▶ กรรมการสมาคม ประสาทวิทยาศาสตร์ แห่งประเทศไทย	ปฏิบัติ	2 ปี
ภาควิชากุมารเวชศาสตร์ นพ.สงวนศักดิ์ ฤกษ์สุภผล	▶ กรรมการชมรมโภชนาการ เด็ก	กรรมการ	มีนาคม 2546
พญ.จันทนา พันธุ์บุรณะ	▶ ชมรมเวชศาสตร์ทารก แรกเกิดแห่งประเทศไทย	กรรมการฝ่ายวิชาการ	4 ปี
ภาควิชาชีวเคมี รศ.ดร.ยุวดี วัฒนโกศลสิน	▶ โครงการเจียร์ไนเพชร สำนักงานกองทุน สนับสนุนการวิจัย	ผู้ประสานงาน (กรรมการ)	2 ปี
ภาควิชาสรีรวิทยา ผศ.ดร.รุ่งตะวัน สุภาพผล	▶ เครือข่ายสรีรวิทยา	กรรมการ - เลขานุการ	กุมภาพันธ์ 2545 - ปัจจุบัน
	▶ สรีรวิทยาสมาคม	กรรมการ - นายทะเบียน	กรกฎาคม 2545 - ปัจจุบัน
ผศ.ภัคตร์เพ็ญ ทิพยมนตรี	▶ มูลนิธิการแพทย์ สยามบรมราชกุมารี	กรรมการ	1 ปี

ภาควิชา/ชื่อกลุ่ม	สถาบัน/องค์กรวิชาชีพ	ตำแหน่ง	ระยะเวลาปฏิบัติงาน (โดยนับปี)
อ.ดร.อัมพร จาริยะพงศ์สกุล	▶ สมาคมหลอดเลือดอุดจลภาค ไทย	ผู้ช่วยเลขานุการ	3 ปี
ภาควิชาอายุรศาสตร์			
ผศ.พญ.สิริภา ช้างศิริกุลชัย	▶ สมาคมโรคไตฯ	อนุกรรมการมาตรฐาน วิชาชีพ	2 ปี
	▶ สมาคมโรคไตฯ	อนุกรรมการวิจัยและ ฐานข้อมูล	2 ปี
ภาควิชาออร์โธปิดิกส์			
รศ.นพ.ชาญณรงค์ เกษมกิจวัฒนา	▶ ราชวิทยาลัยออร์โธปิดิกส์ แห่งประเทศไทย	อนุกรรมการ สาขาเวชศาสตร์การกีฬา	3 ปี



อาจารย์พิเศษ/วิทยากร

ภาควิชา/ชื่อ - สกุล	หน่วยงานที่เชิญ	บรรยายเรื่อง	บรรยายให้แก
ภาควิชากายวิภาคศาสตร์			
รศ.ดร.ปานสิริ พันธุ์สุวรรณ	วิทยาลัยนานาชาติ มหาวิทยาลัยมหิดล	▶ Nervous system	นิสิต Medical Science
ภาควิชากุมารเวชศาสตร์			
พญ.บานชื่น เบญจสุวรรณเทพ	คณะแพทยศาสตร์ มศว	▶ How to cope with common behavioral problems in childhood	ผู้เข้าร่วมประชุม
	คณะแพทยศาสตร์ มศว	▶ สอนลูกให้เก่ง ดี มี สุข	ผู้เข้าร่วมประชุม
	คณะสหเวชศาสตร์ มศว	▶ New born assessment, development in pediatric/Common disease in pediatrics	นิสิตสาขากายภาพบำบัด ชั้นปีที่ 3
	คณะสหเวชศาสตร์ มศว	▶ Cerebral palsy and medical management	นิสิตสาขากายภาพบำบัด ชั้นปีที่ 3
	คณะสหเวชศาสตร์ มศว	▶ MR, Down syndrome, Autistics and Spina bifida	นิสิตสาขากายภาพบำบัด ชั้นปีที่ 3
นพ.สงวนศักดิ์ ฤกษ์สุภผล	คณะแพทยศาสตร์	▶ Infant feeding : What's news ?	ผู้เข้าร่วมประชุม
นพ.สรวุฒิ พงษ์โรจน์เผ่า	ชมรมโรคระบบหายใจและเวชบำบัดวิกฤติแห่งประเทศไทย	▶ Mechanical Ventilator : Different modes of ventilation	ผู้เข้าอบรมวิชาการประจำปี

ภาควิชาชื่อ - สกุล	หน่วยงานที่เชิญ	บรรยายเรื่อง	บรรยายให้แก่
	ภาควิชา กุมารเวชศาสตร์ คณะแพทยศาสตร์ รพ.รามาธิบดี	▶ อบรมเชิงปฏิบัติการ Pediatric Advance Life Support	แพทย์ประจำบ้าน ภาควิชากุมารฯ
นพ.สมบูรณ์ จันทร์สกุลพร	Microbiology	▶ Clinical Correlation in virology	นิสิตแพทย์ ชั้นปีที่ 3 (2 ชั่วโมง)
นพ.อรรถพล เข็มอุดมกาล	ชมรมโรคระบบ หายใจและเวชบำบัด วิกฤตในเด็กแห่ง ประเทศไทย คณะสหเวชศาสตร์ มศว	▶ New insight in pediatric critical care 2003 (27 กุมภาพันธ์ 2546)	แพทย์ และผู้สนใจ ทั่วไป
		▶ Pulmonary Rehabilitation in Children (7 และ 21 กรกฎาคม 2546)	นิสิตคณะสหเวช- ศาสตร์
พญ.จันทนา พันธุ์บุรณะ	ชมรมเวชศาสตร์ ทารกแรกเกิด แห่งประเทศไทย	▶ Workshop on neonatal cardiopulmonary resuscitation(NCPR)	กุมารแพทย์ และ พยาบาล ที่เข้าร่วม ประชุมวิชาการ ประจำปี
	ชมรมเวชศาสตร์ ทารกแรกเกิด แห่งประเทศไทย	▶ ผู้ดำเนินรายการในการ ประชุมวิชาการประจำปี ของชมรมเวชศาสตร์ทารก แรกเกิดแห่งประเทศไทย	กุมารแพทย์ และ พยาบาล

ภาควิชา/ชื่อ-สกุล	หน่วยงานที่สังกัด	บรรยายเรื่อง	บรรยายให้แก่
-------------------	-------------------	--------------	--------------

ภาควิชาจุลชีววิทยา

ผศ.ดร.จันทนา

เมฆสี่ประหลาด คณะแพทยศาสตร์ มหาวิทยาลัยขอนแก่น	▶ Antibody Engineering	นักศึกษาปริญญาโท คณะแพทยศาสตร์ มหาวิทยาลัยขอนแก่น
---	------------------------	---

ภาควิชาชีวเคมี

รศ.ดร.ยุวดี วัฒนโกถาสิน

คณะเทคนิคการแพทย์ มหาวิทยาลัยมหิดล	▶ Techniques for stem cell culture and regulation	-
มหาวิทยาลัยแม่ฟ้าหลวง	▶ การเขียนโครงการทุนสำหรับนักวิจัยรุ่นใหม่	อาจารย์และนักวิจัยรุ่นใหม่
มหาวิทยาลัยบูรพา	▶ ทุนสำหรับนักวิจัยรุ่นใหม่	อาจารย์และนักวิจัยรุ่นใหม่
Thalassemia Research Center, มหาวิทยาลัยมหิดล	▶ Oral presentation “HbF induction in erythroid stem cells, in vivo study”	อาจารย์และนักวิจัย
มหาวิทยาลัยอุบลราชธานี	▶ ทุนสำหรับนักวิจัยรุ่นใหม่	อาจารย์และนักวิจัยรุ่นใหม่
มศว	▶ ทุนสำหรับนักวิจัยรุ่นใหม่	อาจารย์และนักวิจัยรุ่นใหม่
มหาวิทยาลัยนเรศวร	▶ ทุนสำหรับนักวิจัยรุ่นใหม่	อาจารย์และนักวิจัยรุ่นใหม่

ภาควิชาพยาธิวิทยา

รศ.ดร.สมชาย

สันติวัฒนกุล มศว

ภาควิชาสรีรวิทยา	▶ Lab Investigation and Procedure Covered	นิติพยาธิบาล ปี 2
	Pathophysiology of Cell	
	Cancer and neoplasm	
	Inflammation	

ภาควิชา/ชื่อ - สกุล	หน่วยงานที่สังกัด	บรรยายเรื่อง	บรรยายให้แก่
	คณะเภสัชศาสตร์	▶ Clinical Pathology II	นิสิตเภสัชศาสตร์ ชั้นปีที่ 3
	วิทยาลัยแพทยศาสตร์ กรุงเทพมหานคร และวชิรพยาบาล	▶ Lab Diagnosis of Infectious disease I ▶ Lab Diagnosis of Infectious disease II ▶ Specimen collection Direct examination of infectious disease	นักศึกษาแพทย์ ชั้นปีที่ 3
	วิทยาลัยเทคโนโลยี ทางการแพทย์ และ สาธารณสุข	▶ โรคติดเชื้อทางเพศ สัมพันธ์และการวินิจฉัย ▶ การตรวจโดยตรงจากสิ่ง ส่งตรวจ ▶ Fecal examination	นักศึกษาหลักสูตร ประกาศนียบัตร วิทยาศาสตร์ การแพทย์
	คณะเทคนิคการแพทย์ มหาวิทยาลัยรังสิต	▶ Immunological Marker	นักศึกษาเทคนิค การแพทย์
	คณะทันตแพทย- ศาสตร์ มศว	▶ Diseases of blood	นิสิตคณะทันต- แพทยศาสตร์ ชั้นปีที่ 3
	คณะวิศวกรรมศาสตร์ จุฬาลงกรณ์ มหาวิทยาลัย	▶ Environmentally Transmitted Pathogen	นิสิตคณะวิศวกรรม- ศาสตร์ จุฬาลงกรณ์ มหาวิทยาลัย ชั้นปีที่ 3
	คณะวิทยาศาสตร์ การแพทย์	▶ General pathology ▶ Clinical pathology	นิสิตคณะวิทยาศาสตร์ การแพทย์ชั้นปีที่ 3

ภาคเรียน/ขอ - สภก	หน่วยงานต้นสังกัด	บรรยายเรื่อง	บรรยายโดย
ดร.พัชรินทร์ แสงจารึก	วิทยาลัยเทคโนโลยี ทางการแพทย์และ สาธารณสุข	▶ ภาวะโลหิตจาง และการ จำแนกชนิด	นักศึกษาหลักสูตร ประกาศนียบัตร วิทยาศาสตร์การ แพทย์ สาขาพยาธิ วิทยาคลินิก
	มหาวิทยาลัยบูรพา	▶ Anemia	นิติตปริญาตรี สาขาวิทยาศาสตร์ การแพทย์
ดร.พร้อมจิต ชูตาภา	มหาวิทยาลัยบูรพา	▶ Clinical Chemistry	นิติตปริญาตรี สาขาวิทยาศาสตร์ การแพทย์
ดร.สุรางค์รัตน์ ศรีสุรภานนท์	มหาวิทยาลัยบูรพา	▶ CBC	นิติตปริญาตรี
	มหาวิทยาลัยบูรพา	▶ Clinical virology	นิติตปริญาตรี
	วิทยาลัยเทคโนโลยี สาธารณสุข	▶ Anemia	นักศึกษา
ภาควิชาเภสัชวิทยา			
ผศ.ดร.อรพิน วงศ์สวัสดิ์กุล	มหาวิทยาลัย บูรพา	▶ Autacoids and NSAIDs	นิติตคณะวิทยาศาสตร์
		▶ Anticancer drugs	นิติตคณะวิทยาศาสตร์
	มศว	▶ Drugs on neuronal disor ders I	นิติตคณะสหเวช- ศาสตร์
		▶ Drugs on neuronal disor ders II	นิติตคณะสหเวช- ศาสตร์

ภาควิชา/ชื่อ-สกุล	หน่วยงานที่เชิญ	บรรยายเรื่อง	บรรยายให้แก่
ดร.สุวรา วัฒนพิทยกุล	สมาคมเภสัชวิทยา แห่งประเทศไทย	▶ “Overview of signal transduction”	งานประชุมวิชาการ ประจำปี ของสมาคม เภสัชวิทยาแห่ง ประเทศไทย 2546
ผศ.ดร.อนัญญา นาวินประเสริฐ	ภาควิชาโษษุวิทยา คณะทันตแพทย- ศาสตร์ มศว	▶ Opioid analgesics, CNS stimulants	นิสิต
	ภาควิชาโษษุวิทยา คณะทันตแพทย- ศาสตร์ มศว	▶ Drug dependence	นิสิต
	ภาควิชาโษษุวิทยา คณะทันตแพทย- ศาสตร์ มศว	▶ GI & Respiratory drugs	นิสิต
	คณะสหเวชศาสตร์	▶ Drugs on ANS	นิสิตกายภาพบำบัด
ภาควิชาสรีรวิทยา			
ผศ.ดร.รุ่งตะวัน สุภาพผล	คณะทันตแพทย- ศาสตร์ มศว	▶ การแก่ การบาดเจ็บ และการตายของเซลล์	นิสิตทันตแพทย- ศาสตร์ ชั้นปีที่ 3
ผศ.ภัคตร์เพ็ญ ทิพยมนตรี	School of Veterinary Medicine & Animal Sciences Kitasato University	▶ “Education in Thailand: Research and Education in Srinakharinwirot University” ในโครงการ Faculty Seminar for Veterinary Medical Science,	คณาจารย์ คณะสัตวแพทยศาสตร์ (School of Veterinary Medicine & Animal Sciences) Kitasato University

หน่วยงานขอ - สกล	หน่วยงานที่เชิญ	บรรยายเรื่อง	บรรยายให้แก่
	Department of Veterinary Anatomy, School of Veterinary Medicine & Animal Sciences, Kitasato University	▶ “Aging Brain and Research Plan on Apoptotic Cell Death during the Aging Process” ในโครงการ Anatomy Departmental Seminar, Kitasato University	นักศึกษาและคณาจารย์ภาควิชากายวิภาคศาสตร์ (Department of Veterinary Anatomy) School of Veterinary Medicine & Animal Sciences, Kitasato University
	ฝ่ายวิชาการ คณะแพทยศาสตร์	▶ “Changing of Hippocampus in Ischemic Rat Model (Immunohistochemical Study)”	นิสิตและคณาจารย์ คณะแพทยศาสตร์
	สำนักงานคณบดี คณะแพทยศาสตร์	▶ “ประสบการณ์สองเดือนในญี่ปุ่น”	คณาจารย์ข้าราชการ พนักงาน และเจ้าหน้าที่ คณะแพทยศาสตร์
อ.ดร.อัมพร จาริยะพงศ์สกุล	สมาคมหลอดเลือด จุลภาคไทยและ สรีรวิทยาสมาคมแห่งประเทศไทย	▶ “Intravital Fluorescence Videomicroscopic Study Using Closed Cranial Windows Technique”	อาจารย์และนิสิตจาก มหาวิทยาลัยต่างๆ และแพทย์

หน่วยงาน/ชื่อ - สกุล	หน่วยงานที่เชิญ	บรรยายเรื่อง	บรรยายให้แก่
	ภาควิชาสรีรวิทยา คณะแพทยศาสตร์ จุฬาลงกรณ์ มหาวิทยาลัย	▶ Maturity of Pericytes in Cerebral Neocapillaries in Mice induced by Growth Factors : Fluorescence Immuno- Histochemical Analysis Using Confocal Laser Microscopy	-
ภาควิชาวิสัญญีวิทยา			
นพ.ชัยพฤกษ์ กุสุมาพรรณ โณ	แพทยศาสตรศึกษา พศก	▶ การอบรมหลักสูตร แพทยศาสตรศึกษา ▶ รายวิชา พศก 101	อาจารย์, แพทย์ วพบ. นิติตคณะแพทย- ศาสตร์
	คณะทันตะ แพทยศาสตร์	▶ รายวิชา ทศว 541	นิติตคณะทันต- แพทยศาสตร์
พญ.นภาพร โล่ห์ดาบชัย	คณะทันตะ แพทยศาสตร์	▶ รายวิชา ทศว 541	นิติตแพทย์ทันต- แพทยศาสตร์
พญ.พัชนี ชาวเวียง	คณะทันตะ แพทยศาสตร์	▶ รายวิชา ทศว 541	นิติตแพทย์ทันต- แพทยศาสตร์
พญ.คุณเดือน ทศณรงค์	คณะทันตะ แพทยศาสตร์	▶ รายวิชา ทศว 541	นิติตแพทย์ทันต- แพทยศาสตร์

หน่วยงานขอ - สกล	หน่วยงานที่เชิญ	บรรยายเรื่อง	บรรยายให้แก่
ผศ.พญ.สมัญญา ทิศาวิภาค	คณะทันตศัลยกรรม แพทยศาสตร์	▶ วิสัญญีทางช่องปาก	นิสิตแพทย์ทันต- แพทยศาสตร์
ภาควิชาสูติศาสตร์ – นรีเวชวิทยา			
ผศ.นพ.วิเชียร มโนเลิศเทเวศย์	ภาควิชาเวชศาสตร์ ป้องกัน (วพบ.)	▶ การดูแลระหว่างตั้งครรภ์	นิสิตแพทย์ชั้นปีที่ 3 (วพบ.)
ผศ.นพ.ภาวิน พัวพรพงษ์	ภาควิชากายวิภาค- ศาสตร์	▶ ความสัมพันธ์ทางคลินิก ของ จุลกายวิภาคอุ้งเชิง- กราน	นักศึกษาแพทย์ ชั้นปีที่ 2
	ภาควิชาเภสัชวิทยา	▶ Drug therapy in disorder of reproductive system	นักศึกษาแพทย์ ชั้นปีที่ 3
	โรงเรียนไทยบริหาร ธุรกิจและพาณิชย์การ	▶ “รักในวัยเรียน”	นักศึกษา
	โรงเรียนไทยบริหาร ธุรกิจและพาณิชย์การ	▶ “รักในวัยเรียน”	นักศึกษา
	ภาควิชากายวิภาค- ศาสตร์	▶ “Clinical correlation in reproductive system”	นักศึกษาแพทย์ ชั้นปีที่ 2
	ภาควิชากายวิภาค- ศาสตร์	▶ ความสัมพันธ์ทางคลินิก ของจุลกายวิภาคอุ้งเชิง- กราน	นักศึกษาแพทย์ ชั้นปีที่ 2
นพ.กุศล เตชะพิเชฐวนิช	คณะแพทยศาสตร์ มศว	▶ การใช้ฮอร์โมนในสตรี วัยหมดระดู ▶ สตรีวัยทอง	งานประชุมวิชาการ คณะแพทยศาสตร์ นิสิตเกสซ

หน่วยงาน/ชื่อ-สกุล	หน่วยงานที่เชิญ	บรรยายเรื่อง	บรรยายให้แก่
ภาควิชาอายุรศาสตร์			
พญ.ปิยกานต์ ลิ้มธัญญกุล	คณะเภสัชกรรม	▶ Common skin disease	นักศึกษาเภสัชฯ
นพ.อรุณชัย แสงพานิชย์	คณะเภสัชศาสตร์ มศว	▶ Renal failure	นิสิตเภสัชศาสตร์ มศว
ผศ.พญ.สิริภา ช้างศิริกุลชัย	บ.อเวนติสฟาร์มาร์	▶ Pathology & common glomerulo clinic	แพทย์ประจำบ้าน
	คณะแพทยศาสตร์ มศว	▶ Family praehce in hypotenriw	-
ภาควิชาออร์โธปิดิกส์			
ผศ.นพ.นิยม ละออปักยิม	ภาควิชากายวิภาค- ศาสตร์	▶ Upper & Lower extremity	นิสิตภาควิชากาย- วิภาคศาสตร์
นพ.วิศิษฐ์ รังษิณารณ์	คณะเภสัชศาสตร์	▶ Osteoporosis	นิสิต ชั้นปีที่ 4
	คณะสหเวชศาสตร์	▶ Joint disease	นิสิต ชั้นปีที่ 3
นพ.คมสัน ปลั่งศิริ	คณะสหเวชศาสตร์	▶ Orthopedic radiology	นิสิต ชั้นปีที่ 2
นพ.ธงชัย ก่อสันติรัตน์	คณะสหเวชศาสตร์	▶ กระดูกคอ	นิสิต ชั้นปีที่ 3
		▶ สันหลังหัก	นิสิต ชั้นปีที่ 3
นพ.ยิ่งยง ต่ออุดม	คณะสหเวชศาสตร์	▶ ข้อเคลื่อนที่พบบ่อย	นิสิตชั้นปีที่ 4
		▶ การบาดเจ็บของระยางค์ บนและระยางค์ล่าง	นิสิตชั้นปีที่ 4

หน่วยงาน/ชื่อ - สกุล	หน่วยงานที่ขอ	บรรยายเรื่อง	บรรยายให้
นพ.ศุภกิจ พิมลธเรศ	คณะสหเวชศาสตร์	▶ Spinal cord injury and surgery	นักศึกษา คณะสหเวชศาสตร์ ชั้นปีที่ 3
		▶ Arthroplasty and Amputation	นักศึกษา คณะสหเวชศาสตร์ ชั้นปีที่ 3
รศ.นพ.ชาญณรงค์ เกษมกิจวัฒนา	คณะสหเวชศาสตร์	▶ Soft tissue injury principle of fracture management	นักศึกษา คณะสหเวชศาสตร์ ชั้นปีที่ 3



กิจกรรมคณะแพทยศาสตร์ (รวมศูนย์การแพทย์ฯ)

ภาควิชา/บมอ - สกล	กิจกรรม
-------------------	---------

ภาควิชากุมารเวชศาสตร์

- พญ. บานชื่น เบญจสุวรรณเทพ
- ⇒ คณะกรรมการส่งเสริมการวิจัย
 - ⇒ คณะกรรมการพิจารณาทุนการวิจัย

นพ. สงวนศักดิ์ ฤกษ์สุภผล

- ⇒ กรรมการวิเทศสัมพันธ์และพัฒนาความร่วมมือระหว่างคณะแพทยศาสตร์ มศว และมหาวิทยาลัยหรือสถาบันต่างๆ ในต่างประเทศ
- ⇒ กรรมการส่งเสริมการวิจัย
- ⇒ กรรมการคลังข้อสอบMCQ
- ⇒ ผู้รับผิดชอบการประเมินผล
- ⇒ ประธานผู้ดูแลรับผิดชอบ นิสิตแพทย์ ชั้นปีที่ 5
- ⇒ ผู้รับผิดชอบจัด Rotation การปฏิบัติงาน
- ⇒ ประธานในการจัดทำงบประมาณอาคารสถานที่
- ⇒ กรรมการประกันคุณภาพงานบริการ
- ⇒ ประธานผู้ดูแลรับผิดชอบงาน General Ward
- ⇒ กรรมการยาภาควิชาฯ
- ⇒ ตัวแทนภาคเข้าร่วมเป็นกรรมการงานวิจัยของคณะฯ
- ⇒ ตัวแทนภาคเข้าร่วมเป็นกรรมการจัดทำเวชสารของคณะฯ

นพ. วิศิษฐ์ ตูจันดา

- ⇒ กรรมการหลักสูตร
- ⇒ ประกันคุณภาพการศึกษา
- ⇒ คลังข้อสอบ
- ⇒ ประเมินผล
- ⇒ จัดทำงบประมาณ
- ⇒ ประกันคุณภาพงานบริการ
- ⇒ กรรมการยา

- นพ. สรวุฒิ พงศ์โรจน์เผ่า

 - ๖ Rotation การปฏิบัติงาน
 - ๖ กรรมการส่งเสริมการวิจัย
- นพ. อรรถพล เอี่ยมอุคมกาล

 - ๖ อนุกรรมการฝ่ายออกร้านและสนับสนุน, ใน คณะกรรมการจัดงานวันสถาปนาคณะแพทยศาสตร์ ครบรอบ 18 ปี, คณะแพทยศาสตร์
 - ๖ กรรมการดำเนินงาน โครงการอาสาสมัครแพทย์ไทยและแพทย์นานาชาติในสหรัฐอเมริกา-ศูนย์การแพทย์สมเด็จพระเทพรัตนราชสุดาฯ สยามบรมราชกุมารี (Healing the children – MSMC Medical Mission 2004)
 - ๖ กรรมการสอบสัมภาษณ์, ในคณะกรรมการดำเนินการสอบคัดเลือกพนักงานมหาวิทยาลัย สังกัดศูนย์การแพทย์สมเด็จพระเทพรัตนราชสุดาฯ สยามบรมราชกุมารี
 - ๖ กรรมการแพทยศาสตรศึกษา, คณะแพทยศาสตร์
 - ๖ กรรมการฝึกอบรมแพทย์ใช้ทุน, คณะแพทยศาสตร์
 - ๖ คณะกรรมการหอพักคณะแพทยศาสตร์
 - ๖ กรรมการทีมสนับสนุนการสร้างคุณภาพโรงพยาบาล ศูนย์การแพทย์ฯ (Facilitator), คณะแพทยศาสตร์
 - ๖ กรรมการและเลขานุการ, คณะกรรมการบริหารองค์กรแพทย์
 - ๖ กรรมการฝ่ายประชาสัมพันธ์และการตลาด, คณะแพทยศาสตร์
 - ๖ กรรมการควบคุมโรคติดเชื้อในศูนย์การแพทย์สมเด็จพระเทพรัตนราชสุดาฯ สยามบรมราชกุมารี
 - ๖ ประธานคณะกรรมการหลักสูตรการศึกษาก่อนปริญญา, ภาควิชากุมารเวชศาสตร์
 - ๖ ประธานคณะกรรมการประกันคุณภาพงานบริการ (HA), ภาควิชากุมารเวชศาสตร์

- ๑. กรรมการและเลขานุการ, ในคณะกรรมการประกันคุณภาพการศึกษา, ภาควิชากุมารเวชศาสตร์
- ๑. ประธานกรรมการข้อสอบ short case question, ในคณะกรรมการคลังข้อสอบ ภาควิชากุมารเวชศาสตร์
- ๑. กรรมการรับผิดชอบดูแลการปฏิบัติงานของแพทย์ใช้ทุน, ภาควิชากุมารเวชศาสตร์
- ๑. กรรมการช่วยจัดทำงบประมาณด้านการศึกษา, ในคณะกรรมการจัดทำงบประมาณ, ภาควิชากุมารเวชศาสตร์
- ๑. กรรมการครุภัณฑ์การศึกษา, ภาควิชากุมารเวชศาสตร์
- ๑. คณะกรรมการผู้ดูแลรับผิดชอบงานหออภิบาลผู้ป่วยเด็ก (PICU), ภาควิชากุมารเวชศาสตร์
- ๑. ประธานคณะกรรมการรับผิดชอบงานเฝ้าระวังโรคติดเชื้อในโรงพยาบาล, ภาควิชากุมารเวชศาสตร์
- ๑. ผู้รับผิดชอบการจัดตารางอยู่เวรนอกเวลาราชการ, ภาควิชากุมารเวชศาสตร์
- ๑. กรรมการยา, ภาควิชากุมารเวชศาสตร์
- ๑. กรรมการตรวจรับพัสดุ, ในคณะกรรมการดำเนินการสอบราคาซื้อเครื่องตรวจสมรรถภาพปอด, คณะแพทยศาสตร์
- ๑. กรรมการพิจารณาผลการประกวดราคา, ในคณะกรรมการดำเนินการประกวดราคาจัดซื้อชุดเครื่องสูญ์กลางการทำงานของหัวใจ, คณะแพทยศาสตร์
- ๑. กรรมการตรวจรับพัสดุ, ในคณะกรรมการดำเนินการสอบราคาซื้อกล้องส่องตรวจปอดและหลอดลมสำหรับเด็ก, คณะแพทยศาสตร์
- ๑. กรรมการเปิดซองสอบราคา, ในคณะกรรมการดำเนินการสอบราคาซื้อเครื่องช่วยหายใจสำหรับเด็กทารก, คณะแพทยศาสตร์

- พญ. อังคณา วินัยชาติศักดิ์
- ๑ กรรมการคลังข้อสอบ OSCE ภาควิชากุมารเวชศาสตร์
 - ๑ กรรมการช่วยจัดทำงบประมาณด้านครุภัณฑ์สำนักงาน
ในคณะกรรมการจัดทำงบประมาณ ภาควิชากุมารเวชศาสตร์
 - ๑ กรรมการผู้ดูแลรับผิดชอบงานหอผู้ป่วยใน
ภาควิชากุมารเวชศาสตร์
 - ๑ กรรมการพิจารณาผลการประกวดราคา ในคณะกรรมการ
ดำเนินการประกวดราคาจัดซื้อชุดเครื่องสูญ์กลางการทำงาน
ของหัวใจ คณะแพทยศาสตร์
 - ๑ กรรมการจริยธรรม คณะแพทยศาสตร์
 - ๑ ประธานกรรมการประกันคุณภาพการศึกษา
ภาควิชากุมารเวชศาสตร์
 - ๑ ประธานกรรมการฝ่ายประเมินผล ภาควิชากุมารเวชศาสตร์
 - ๑ เลขานุการภาควิชากุมารเวชศาสตร์
 - ๑ เภรัญญิกภาควิชากุมารเวชศาสตร์
 - ๑ ผู้ดูแลรับผิดชอบ นิสิตแพทย์ ชั้นปีที่ 5
- พญ. ลลิตยา ธรรมประชนกุล
- ๑ กรรมการหลักสูตร
 - ๑ กรรมการประกันคุณภาพการศึกษา
 - ๑ กรรมการคลังข้อสอบ MEQ
 - ๑ ผู้ดูแลรับผิดชอบ นิสิตแพทย์ ชั้นปีที่ 5
 - ๑ ผู้ดูแลรับผิดชอบห้องสมุดภาควิชา
 - ๑ จัดทำงบประมาณครุภัณฑ์การแพทย์
 - ๑ จัดทำงบประมาณครุภัณฑ์การศึกษา
 - ๑ ผู้ดูแลรับผิดชอบงาน General Ward
 - ๑ ผู้ดูแลรับผิดชอบงานเฝ้าระวังโรคติดเชื้อในโรงพยาบาล
 - ๑ ผู้ประสานงานการทำ interhospital conference

พญ. จันทนา พันธุ์บุรณะ

- ๑ รองบรรณาธิการ จุลสารการศึกษาต่อเนื่อง คณะแพทยศาสตร์ มหาวิทยาลัยศรีนครินทรวิโรฒ ตั้งแต่ พ.ศ. 2544 – ปัจจุบัน
- ๑ กรรมการฝ่ายกิจการนิสิต ตั้งแต่ พ.ศ. 2543 - ปัจจุบัน
- ๑ อาจารย์ที่ปรึกษานิสิตแพทย์ ตั้งแต่ พ.ศ. 2543 – ปัจจุบัน
- ๑ อนุกรรมการองค์การแพทย์ ด้านจริยธรรม พ.ศ. 2546
- ๑ กรรมการประกันคุณภาพการศึกษากาควิชากุมารเวชศาสตร์ พ.ศ. 2543 -2544
- ๑ ที่ปรึกษากิจกรรมประกันคุณภาพการศึกษา กาคิวกุมารเวชศาสตร์ ตั้งแต่ พ.ศ. 2545 -ปัจจุบัน
- ๑ กรรมการประเมินผลการเรียนนิสิตแพทย์กาคิวกุมารเวชศาสตร์ พ.ศ. 2540 -2541 และ พ.ศ. 2543 - ปัจจุบัน
- ๑ กรรมการผู้ดูแลรับผิดชอบงานเฝ้าระวังโรคติดเชื้อ ในโรงพยาบาล ของกาคิวกุมารเวชศาสตร์ ตั้งแต่ พ.ศ. 2545 - ปัจจุบัน

พญ. มนจุฑา เขียมอุดมกาล

- ๑ กรรมการจริยธรรมและเวชจริยศาสตร์ศึกษา
- ๑ อนุกรรมการและเลขานุการตรวจสอบคุณภาพเวชระเบียน
- ๑ กรรมการการจัดการ โครงการสุขภาพดีมีสุข
- ๑ ผู้รับผิดชอบจัดตารางประชุมวิชาการภาควิชา
- ๑ ผู้รับผิดชอบจัดตารางออกตรวจผู้ป่วยนอกภาควิชา
- ๑ กรรมการเวชศาสตร์ครอบครัว
- ๑ อนุกรรมการทีมนำทางคลินิก ผู้ป่วยนอกกุมารเวชกรรม
- ๑ กรรมการเปิดช่องสอบราคา ในกรรมการดำเนินการสอบราคา ซึ่ก่ล้องส่งตรวจปอดและหลอดลมเล็ก คณะแพทยศาสตร์
- ๑ กรรมการและเลขานุการประกันคุณภาพโรงพยาบาล กาคิวกุมารเวชศาสตร์

- ๖ กรรมการผู้ดูแลรับผิดชอบงานหอพยาบาลทารกแรกเกิด และ
หอทารกแรกเกิด
- ๖ กรรมการและเลขานุการรับผิดชอบการเรียนการสอน
นิสิตแพทย์ ชั้นปีที่ 6 ภาควิชากุมารเวชศาสตร์
- ๖ กรรมการและเลขานุการคลังข้อสอบ OSCE
ภาควิชากุมารเวชศาสตร์
- ๖ กรรมการประกันคุณภาพการศึกษาประจำปี 2546
ภาควิชากุมารเวชศาสตร์
- ๖ กรรมการและเลขานุการช่วยจัดทำงบประมาณด้านอาคาร
สถานที่ภาควิชากุมารเวชศาสตร์
- ๖ กรรมการงานผู้ป่วยฉุกเฉินและอุบัติเหตุ

พญ. ยິงวรรณ มุลทรัพย์

- ๖ กรรมการหลักสูตร
- ๖ กรรมการประกันคุณภาพการศึกษา
- ๖ กรรมการคลังข้อสอบ Short Case question
- ๖ ผู้รับผิดชอบการประเมินผล
- ๖ ผู้ดูแลรับผิดชอบ นิสิตแพทย์ ชั้นปีที่ 5
- ๖ ผู้ดูแลรับผิดชอบห้องสมุดภาควิชา
- ๖ ผู้รับผิดชอบจัดตารางประชุมวิชาการภาควิชา
- ๖ ผู้จัดบันทึกรายงานการประชุมภาควิชา / เลขานุการภาค
- ๖ จัดทำงบประมาณครุภัณฑ์สำนักงาน
- ๖ ผู้ดูแลรับผิดชอบงาน Nurapry , NICU
- ๖ อนุกรรมการฝ่ายการแพทย์เคลื่อนที่ คณะแพทย์ มศว.

ภาควิชาจุลชีววิทยา

ผศ.ดร. จันทนา เมฆสีประหลาด

- ๖ หัวหน้าภาควิชาจุลชีววิทยา คณะแพทยศาสตร์ ตั้งแต่
24 กุมภาพันธ์ 2546

ภาควิชาชื่อ - สภ

กิจกรรม

- ๖ คณะกรรมการประจำคณะแพทยศาสตร์
- ๖ คณะกรรมการบริหารหลักสูตรระดับบัณฑิตศึกษา
คณะแพทยศาสตร์
- ๖ คณะกรรมการบริหารหลักสูตรคุณวุฒิบัณฑิต หลักสูตรปรัชญา
คุณวุฒิบัณฑิต ประจำสาขาชีวภาพการแพทย์
- ๖ คณะกรรมการร่างหลักสูตรวิทยาศาสตรมหาบัณฑิต
ปรัชญาคณะคุณวุฒิบัณฑิตสาขาเทคโนโลยีชีวภาพ
- ๖ รองประธานคณะกรรมการดำเนินการห้องปฏิบัติการรวม(MDL)
- ๖ คณะกรรมการบริหารห้องสัตวทดลอง

ผศ.ดร. นิตยา ไตรภิญโญภาพ

- ๖ งานสถาปนาคณะฯ ที่ศูนย์การแพทย์ฯ องค์กรฯ และ
ที่ตึกกายวิภาคศาสตร์ มศว
- ๖ งานสัมมนาวิชาพรีคลินิก (PBL ที่ชะอำ)
- ๖ งานพิธีไหว้ครูของนิสิตแพทย์ ที่ศูนย์การแพทย์ฯ องค์กรฯ
- ๖ งานต้อนรับการกลับจากการศึกษาต่อของอาจารย์ คณะแพทย์
ที่ศูนย์การแพทย์ฯ องค์กรฯ

ผศ.ดร. วรรณมา ผู้มีโชคชัย

- ๖ กรรมการบริหารหลักสูตรมหาบัณฑิต สาขาอนุชีวภาพ
- ๖ กรรมการร่างหลักสูตรโท - เอก สาขาพิษวิทยา
- ๖ รองหัวหน้าภาควิชาจุลชีววิทยา
- ๖ อาจารย์ที่ปรึกษานิสิตแพทย์ปี 3 จำนวน 10 คน

ภาควิชาชีวเคมี

รศ.ดร. ยุวดี วัฒนโกศลสิน

- ๖ อาจารย์ที่ปรึกษา นิสิตแพทย์ ชั้นปีที่ 2 และ 3
- ๖ รองหัวหน้าภาควิชาชีวเคมี
- ๖ ประธานห้องปฏิบัติการรวม (MDL)

ภาควิชาพยาธิวิทยา

รศ.ดร. สมชาย สันติวัฒนกุล

- ๑ งานไหว้ครู
- ๑ งานสถาปนาคณะแพทยศาสตร์
- ๑ งานปฐมนิเทศน์นิสิตแพทย์
- ๑ งานปัจฉิมนิเทศน์
- ๑ งานมอบใบประกอบวิชาชีพเวชกรรม

ดร. พชรินทร์ แสงจารึก

- ๑ หัวหน้าห้องปฏิบัติการเคมีคลินิก ศูนย์การแพทย์ฯ
- ๑ กรรมการเปิดซองพัสดุและครุภัณฑ์
- ๑ กรรมการตรวจรับพัสดุและครุภัณฑ์
- ๑ กรรมการร่างหลักสูตรวิทยาศาสตรมหาบัณฑิต/ปรัชญาดุษฎีบัณฑิตสาขาเทคโนโลยีชีวภาพ
- ๑ ร่วมประชุมโครงการพัฒนาคุณภาพโรงพยาบาล ครั้งที่ 4, 5, 6, 7, 8, 9
- ๑ ร่วมกิจกรรมพุดช่ายคลายเครียด (เรื่องหิ้วตะกร้าถุงผ้าไทย)
- ๑ ร่วมพิธีมอบเสื้อกราวด์นิสิตแพทย์ชั้นปีที่ 4
- ๑ กรรมการประเมินผลการปฏิบัติงานข้าราชการสาย ข, ค และลูกจ้างประจำ
- ๑ อาจารย์ที่ปรึกษานิสิตแพทย์ชั้นปีที่ 1 และ ชั้นปีที่ 4
- ๑ กรรมการเปิดซองสอบราคาจัดซื้อครุภัณฑ์ของภาควิชาพยาธิวิทยาและศูนย์การแพทย์ฯ
- ๑ กรรมการตรวจรับพัสดุของภาควิชาพยาธิวิทยาและศูนย์การแพทย์ฯ

ดร. พร้อมจิต ชูตากา

- ๑ หัวหน้าห้องปฏิบัติการเคมีคลินิก ศูนย์การแพทย์ฯ
- ๑ ร่วมประชุมโครงการพัฒนาคุณภาพโรงพยาบาล ครั้งที่ 4, 5, 6, 7, 8, 9

- ๓ ร่วมรับการอบรมโครงการพัฒนาระบบประกันคุณภาพการศึกษาประจำปี 2546
- ๓ ร่วมประชุมวิชาการ คณะแพทยศาสตร์ มศว
- ๓ ร่วมกิจกรรมโครงการใจประสานใจรับปีใหม่ 2546
- ๓ ร่วมกิจกรรมโครงการพัฒนาองค์กร (Organization Development) ของศูนย์การแพทย์ฯ
- ๓ กรรมการดำเนินการวัดผลและประเมินผลการเรียนการสอนของภาควิชาพยาธิวิทยา
- ๓ อาจารย์ผู้เข้าร่วมการจัดการเรียนการสอนวิชาเวชจริยศาสตร์ นิสิตแพทย์ชั้นปีที่ 4
- ๓ กรรมการประสานงานการสอนรายวิชาสัมมนาอนุชีวะวิทยา (อช 671 และ อช 672)
- ๓ กรรมการกองบรรณาธิการวารสารคณะแพทยศาสตร์ มหาวิทยาลัยศรีนครินทรวิโรฒ
- ๓ งานบรรจุพัสดุและครุภัณฑ์ของภาควิชาฯ เพื่อขนย้ายจากวชิรพยาบาลไปยังศูนย์การแพทย์ฯ
- ๓ ร่วมโครงการสัมมนาพัฒนาการเรียนการสอนพรีคลินิก ประจำปี 2546
- ๓ ร่วมโครงการสัมมนาอาจารย์เพื่อเสริมสร้างจริยธรรมในนิสิตแพทย์
- ๓ ร่วมกิจกรรมพฐรบายคลายเครียด (เรื่องหัวตระกร้านุ่งผ้าไทย)
- ๓ ร่วมพิธีมอบเสื้อกราวนินิสิตแพทย์ชั้นปีที่ 4
- ๓ ร่วมกิจกรรมแสดงมุทิตาจิตต่อคณบดีและผู้อำนวยการศูนย์การแพทย์ฯ

ภาควิชา/ชื่อ-สกุล

กิจกรรม

- ดร. สุรางค์รัตน์ ศรีสุรภานนท์
- ๑ บริการวิชาการ (virology unit) ที่ศูนย์การแพทย์ฯ
 - ๑ กรรมการข้อสอบ
 - ๑ กรรมการเปิดซอง และตรวจรับพัสดุ

ภาควิชาเภสัชวิทยา

- ผศ.ดร. อรพิน วงศ์สวัสดิ์กุล
- ๑ ประชุม "ดัชนีเกณฑ์ประเมินคุณภาพ"
 - ๑ ร่วมงานเปิดงาน "ค่ายสูฝืนวันเป็นหมอ"
 - ๑ ประชุมกรรมการร่างหลักสูตรป.โท/เอก สาขาพิษวิทยา
 - ๑ ประชุมกองกิจการนิสิต
 - ๑ ประชุม MDL
 - ๑ ประชุมสัมมนา "โครงการสร้างเสริมสุขภาพโดย รร.แพทย์"
 - ๑ ประชุมกรรมการเวชจริยศาสตร์
 - ๑ ประชุม SAR
 - ๑ ประชุมคณะกรรมการบริหารกิจการนิสิต
 - ๑ สัมภาษณ์ทุนนิสิต
 - ๑ ประชุมกรรมการร่างหลักสูตรป.โท/เอก สาขาชีวภาพการแพทย์
 - ๑ ไปหนองจอกดูแลนิสิตทำกิจกรรมวิชาเวชจริยศาสตร์

- ผศ.ดร. อนุรักษ์ นาวินประเสริฐ
- ๑ อนุกรรมการจัดการเรียนการสอนนิสิตแพทย์ชั้นปีที่ 3
 - ๑ กรรมการงานประกันคุณภาพของภาควิชาฯ
 - ๑ กรรมการตรวจรับพัสดุ
 - ๑ กรรมการประเมินผลการปฏิบัติงานของข้าราชการสาย ข.

- ๑ ในการอบรม PBL เป็น facilitator
- ๑ คมนิสิตรักษา PBL
- ๑ ประชุมกรรมการกิจการนิสิต
- ๑ ดูแลนิสิตไปแข่งกีฬา 4 เข็ม
- ๑ สัมภาษณ์ทุนนิสิตกู้ยืม
- ๑ สัมภาษณ์นิสิตใหม่
- ๑ ประชุมกรรมการบริหารนิสิต
- ๑ ร่วมโครงการหลวงกีฬา
- ๑ ร่วมพิธีมอบทุนการศึกษา
- ๑ สัมมนาอาจารย์เพื่อสร้างเสริมจริยธรรม
- ๑ ดูแลนิสิตจัดกิจกรรมแรกพบคณะฯ
- ๑ สัมมนาพรีคลินิก
- ๑ ปฐมนิเทศนิสิตแพทย์ ชั้นปีที่ 2 และ ชั้นปีที่ 3
- ๑ พา นิสิต ไปทัศนศึกษาที่วังสวนจิตรลดา
- ๑ ประชุมผู้บริหารฝ่ายกิจการนิสิตพิจารณานิสิตกระทำความผิด
- ๑ ดูแลนิสิตจัดกิจกรรม "ส่งเสริมความสัมพันธ์ระหว่าง
รุ่นพี่&รุ่นน้อง
- ๑ แรกพบคณะดี
- ๑ ร่วมพิธีไหว้ครู
- ๑ ประชุมกรรมการบริหารบัณฑิตศึกษา
- ๑ ดูแลนิสิตจัดกิจกรรม "ส่งเสริมจริยธรรม & การเป็นผู้นำ"
- ๑ สัมภาษณ์ทุนนิสิตชั้นปีที่ 1 และ 4,5,6
- ๑ ฟังการชี้แจงการกรอกภาระงาน
- ๑ สัมภาษณ์ทุนนิสิตชั้นปีที่ 2,3
- ๑ ประชุมสัมมนาโครงการเครือข่ายวิจัยแพทยศาสตรศึกษา

- ๘ ดูแลนิติต ไปทัศนศึกษาโบราณสถาน
- ๘ ไปเป็นกรรมการให้คะแนนแข่งขันเชียร์หรือคเณร์และกองเชียร์
- ๘ ฟังการบรรยายประสบการณ์ที่ญี่ปุ่น โดย
ผศ.ภัคตร์เพ็ญ ทิพยมนตรี
- ๘ ฟังการบรรยายของ Prof. James Wilgenbusch
- ๘ ฟังสัมมนาของนิติตปริญญาโท
- ๘ ประชุมกรรมการคณะฯ
- ๘ ประชุมกรรมการชุดคร.มาเรีย
- ๘ สัมมนาผู้นำองค์กรนิติต
- ๘ ประชุมสัมมนาการปรับแผนพัฒนาการศึกษา "กลยุทธ์การ
จัดทำงบประมาณ"
- ๘ ประชุมกรรมการจัดตารางสอนของนิติต ชั้นปีที่ 3
- ๘ ดูแลนิติตรับทุนการศึกษาจากสมเด็จพระเทพฯ
- ๘ พา นิติต ไปวางพวงมาลาเนื่องในวันมหิดล
- ๘ ประชุมสัมมนาโครงการเครือข่ายวิจัยแพทยศาสตรศึกษา
- ๘ ไปศูนย์การแพทย์เพื่อพบและพูดคุยกับนิติตแพทย์ ชั้นปีที่ 1

ผศ.ดร. วิไล รัตนดขารมณี

- ๘ ประธานกรรมการร่างหลักสูตรมหำบัณฑิต/ดุขฎิบัณฑิต
สาขาพิษวิทยา
- ๘ กรรมการในคณะกรรมการประกันคุณภาพการศึกษา
ของภาควิชาเภสัชวิทยา
- ๘ เป็นกรรมการผู้ประเมินคุณภาพการศึกษาภายในระดับภาควิชา
ประจำปี 2545
- ๘ กรรมการรับผิดชอบและดูแลการใช้สัตว์ทดลอง
- ๘ อนุกรรมการจัดการเรียนการสอนนิติตแพทย์ชั้นปีที่ 3

ภาควิชาสรีรวิทยา

ผศ.ดร. รุ่งตะวัน สุภาพผล

- ๑. กรรมการบริหารหลักสูตรวิทยาศาสตร์มหาบัณฑิต สาขาอนุชีววิทยา
- ๑. กรรมการบริหารหลักสูตรวิทยาศาสตร์มหาบัณฑิต สาขาชีวภาพการแพทย์
- ๑. กรรมการบริหารหลักสูตรปรัชญาดุษฎีบัณฑิต สาขาอนุชีววิทยา
- ๑. กรรมการบริหารหลักสูตรปรัชญาดุษฎีบัณฑิต สาขาชีวภาพการแพทย์
- ๑. กรรมการร่างหลักสูตรปรัชญาดุษฎีบัณฑิต สาขาพิษวิทยา
- ๑. กรรมการกองบรรณาธิการเวชสารคณะแพทยศาสตร์
- ๑. ผู้ประสานงานรายวิชา อช 571
- ๑. กรรมการสอบคัดเลือกบุคคลเข้าเป็นนิสิตระดับปรัชญาดุษฎีบัณฑิตสาขาชีวภาพการแพทย์
- ๑. ประธานกรรมการจัดทำและตรวจข้อสอบการคัดเลือกนิสิตระดับบัณฑิตศึกษา หลักสูตรอนุชีววิทยา มหาวิทยาลัยศรีนครินทรวิโรฒ ปีการศึกษา 2546

ผศ. ภัคตร์เพ็ญ ทิพยมนตรี

- ๑. ปฏิบัติงานในหน่วยแพทย์พระราชทาน โรงเรียนนาเพียงสว่างวิทยานุกูล โรงเรียนบ้านม่วง ตำบลนาโพธิ์ และ โรงเรียนบ้านโพนแพง โรงเรียนไพศาลวิทยา ตำบลโพธิ์ไพศาล อำเภอกุสุมาลย์ จังหวัดสกลนคร
- ๑. ปฏิบัติงานในการออกหน่วยแพทย์เคลื่อนที่ ณ บ้านพระบาทนาหงส์ กิ่งอำเภอรัตนวาปี จังหวัดหนองคาย

- ⇒ ศึกษาด้านสาธารณสุข และปฏิบัติงานในหน่วยแพทย์เคลื่อนที่
ณ ชุมชนในเขตเมืองหลวงพระบาง สาธารณรัฐประชาธิปไตย
ประชาชนลาว
- ผศ.ดร. นัฏศรี เคชะปัญญา ⇒ ประชุมโครงการพัฒนาระบบประกันคุณภาพการศึกษา
เรื่อง “การพัฒนาดัชนีและเกณฑ์การประเมินคุณภาพ”
คณะแพทยศาสตร์ มศว ณ โรงแรมรอยัลไฮลิค รีสอร์ท
จ. นครนายก
- อ.ดร. อัมพร จาริยะพงศ์สกุล ⇒ ร่วมอบรมและเป็นผู้ประเมินคุณภาพภายใน
ระดับภาควิชา (ประเมินภาควิชาพยาธิวิทยา)
⇒ เข้าร่วมกิจกรรมในรายวิชาเวชจริยศาสตร์ที่หนองจอก
⇒ เข้าร่วมกิจกรรมในงานอำลาคนบด
⇒ ร่วมงานทำบุญอาจารย์ใหญ่
⇒ งานทำบุญสัตว์ทดลอง
⇒ งานอุปสมบทนิสิตแพทย์ชั้นปีที่ 2 ณ วัดเทพศิรินทร์
- อ.ดร. อัมพร จาริยะพงศ์สกุล ⇒ สอนปฏิบัติการสรีรวิทยาแก่นิสิตคณะวิทยาศาสตร์ใน
รายวิชาชีววิทยา (ชว 351)
⇒ รักษาราชการแทนหัวหน้าภาควิชาสรีรวิทยา
⇒ จัดสัมมนาวิชาการฟรีคลินิก
- ภาควิชารังสีวิทยา
นพ. วิทย์ วราวิทย์ ⇒ คณะกรรมการคอมพิวเตอร์ศูนย์การแพทย์ฯ

ภาควิชาวิสัญญีวิทยา

- นพ. ชัยพฤกษ์ กุสุมาพรรณโย ⇨ เข้าร่วมงาน ออตา-ออลี คณบดีและผอ.ศูนย์การแพทย์ฯ
 พญ. นภาพร โล่ห์ดาบชัย
 พญ. พัชนี ชาวเวียง
 พญ. คุณเดือน ทิศนรงค์

- ผศ.พญ. สมัญญา ทิศาวิภาค ⇨ โครงการพัฒนาคุณภาพโรงพยาบาล
 ⇨ เข้าร่วมงานออตา ออลี คณบดี และ ผอ. ศูนย์การแพทย์
 ⇨ ทำบุญวันปีใหม่และกีฬาศูนย์การแพทย์
 ⇨ เชื่อมนิสิตชั้นปีที่ 5 เวชจริยศาสตร์

ภาควิชาศัลยศาสตร์

- นพ. เอกกิตต์ สุรการ ⇨ เลขานุการ คณะกรรมการห้องผ่าตัด
 ⇨ กรรมการ คณะกรรมการดำเนินงานศูนย์การแพทย์ฯ
 ⇨ กรรมการตรวจรับพัสดุ , ครุภัณฑ์ภาควิชาศัลยศาสตร์
 ⇨ กรรมการองค์กรแพทย์ ศูนย์การแพทย์ฯ
 ⇨ กรรมการ คณะกรรมการดำเนินงานห้องฉุกเฉิน ศูนย์การแพทย์ฯ
 ⇨ กรรมการ คณะกรรมการทีมนำทางคลินิก ภาควิชาศัลยศาสตร์

ภาควิชาสูติศาสตร์ นรีเวชวิทยา

- นพ. สุทธา หามนตรี ⇨ ออกหน่วยแพทย์เคลื่อนที่
 พญ. รุจิรา วัฒนายิ่งเจริญชัย ⇨ กิจกรรมกีฬา

- ผศ.นพ. วัลลภ ปานพูนทรัพย์
- ๑ การประชุมองค์กรแพทย์
 - ๑ อบรม Atutor
 - ๑ งานสถาปนาคณะแพทยศาสตร์
 - ๑ งานพัฒนาคุณภาพโรงพยาบาล
 - ๑ ประชาพิจารณ์ดัชนีและเกณฑ์ประเมินคุณภาพการศึกษา
- ผศ.นพ. วิเชียร มโนเลิศเทเวศ
- ๑ ประธานหอพักแพทย์
- ผศ.นพ. ภาวิน พัวพรพงษ์
- ๑ กรรมการพิจารณากำหนด ค่าวิชาชีพสาขาขาดแคลน
 - ๑ กรรมการจัดงาน Big cleaning day ศูนย์การแพทย์สมเด็จพระเทพรัตนราชสุดา ฯ สยามบรมราชกุมารี
 - ๑ รองหัวหน้าภาควิชาสูติศาสตร์-นรีเวชวิทยา
 - ๑ กรรมการบริหารองค์กรแพทย์
 - ๑ ปฏิบัติงานแทนรองผู้อำนวยการศูนย์การแพทย์ ฯ ฝ่ายการแพทย์
 - ๑ ประธานกรรมการดำเนินการเลือกตั้งกรรมการสภามหาวิทยาลัยประเทคณาจารย์
 - ๑ ประธานอนุกรรมการด้านดูแลผู้ป่วยสหสาขา
 - ๑ ประธานกรรมการดำเนินการเลือกตั้งกรรมการสภาคณาจารย์และข้าราชการ ประเภทผู้แทนทั่วไปและประเภทผู้แทนส่วนราชการ
 - ๑ ผู้รักษาราชการแทนผู้อำนวยการศูนย์การแพทย์ ฯ
 - ๑ กรรมการฝ่ายดำเนินการ โครงการกีฬาสัมพันธ์ประสานไมตรี ครั้งที่ 1
 - ๑ กรรมการฝ่ายกองเชียร์ พาเหรด และกรรมการตัดสินกองเชียร์โครงการกีฬาสัมพันธ์ประสานไมตรี ครั้งที่ 1

- ๖ รองประธานคณะกรรมการประสานงานสาธารณสุข
ระดับอำเภอ (คปสอ.) อำเภอองครักษ์
- ๖ กรรมการตรวจร่างกายในวันสอบคัดเลือกระดับปริญญาตรี
ชั้นปีที่ 1 ปีการศึกษา 2546
- ๖ กรรมการผู้ให้ข้อมูลในการประเมินพนักงานมหาวิทยาลัย
ปีงบประมาณ 2546
- ๖ กรรมการผู้ให้ข้อมูลในการประเมินพนักงานมหาวิทยาลัย
สังกัดศูนย์การแพทย์สมเด็จพระเทพรัตนราชสุดาฯ
สยามบรมราชกุมารี ปี 2546
- ๖ กรรมการประเมินผลการปฏิบัติงานข้าราชการสาย ข, ค
และลูกจ้างประจำ
- ๖ รักษาราชการแทนรองผู้อำนวยการศูนย์การแพทย์
สมเด็จพระเทพรัตนราชสุดาฯ สยามบรมราชกุมารี
ฝ่ายวิชาการ
- ๖ อนุกรรมการจัดหลักสูตรการเรียนการสอนรายวิชาเวชศาสตร์
ครอบครัว
- ๖ กรรมการบริหารงานศูนย์การแพทย์สมเด็จพระเทพ
รัตนราชสุดาฯ สยามบรมราชกุมารี
- ๖ กรรมการดำเนินงานศูนย์การแพทย์สมเด็จพระเทพรัตนราชสุดาฯ
สยามบรมราชกุมารี
- ๖ รองประธานกรรมการดำเนินงานประกันสังคม
- ๖ รองหัวหน้าภาควิชาสูติศาสตร์-นรีเวชวิทยา

ภาควิชาอายุรศาสตร์

พญ. ปิยกานต์ ลิ้มธัญญกุล	<ul style="list-style-type: none"> ๑ ประชุมเวชจริยศาสตร์ ๑ กิจกรรม HA ๑ องค์การแพทย์ ๑ ประชุมแพทยศาสตร์ศึกษา ๑ บริการตรวจผู้ป่วยนอก OPD ภาควิชาอายุรศาสตร์ ๑ บริการตรวจผู้ป่วยในและสอนนิสิตแพทย์ข้างเตียงผู้ป่วย และร่วมกิจกรรม
นพ. อรุณชัย แสงพานิชย์	<ul style="list-style-type: none"> ๑ บรรณาธิการจดหมายข่าวศูนย์การแพทย์ฯ และ คณะแพทยศาสตร์ ๑ คณะกรรมการ การจัดทำจุลสารการศึกษาต่อเนื่อง (CME CHAT) ๑ รองประธาน, คณะกรรมการที่ปรึกษาและประเมินผลงานการ ปฏิบัติงานของแพทย์ใช้ทุน ๑ รองหัวหน้าภาควิชาอายุรศาสตร์ ๑ บริการตรวจผู้ป่วยนอก OPD ภาควิชาอายุรศาสตร์ ศูนย์การแพทย์ฯ
นพ. วิศิษฎ์ รังษิณาภรณ์	๑ ตรวจรักษาผู้ป่วยนอก 16 ชม./สัปดาห์
นพ. คมสัน ปลั่งศิริ	๑ ผ่าตัด 16 ชม./สัปดาห์
นพ. ธงชัย ก่อสันติรัตน์	๑ อยู่เวรนอกเวลาราชการ 36 ชม./สัปดาห์
นพ. ยิ่งยง ต่ออุดม	
นพ. ศุภกิจ พิมลธเรศ	

- รศ.นพ. ชาญณรงค์ เกษมกิจวัฒนา
- ๑. ตรวจรักษาผู้ป่วย 16 ชม./สัปดาห์
 - ๑. ผ่าตัดผู้ป่วย ชม./สัปดาห์
 - ๑. คณะกรรมการฝึกอบรมแพทย์ใช้ทุน
 - ๑. คณะกรรมการพัฒนาการรับรองคุณภาพโรงพยาบาล (HA)
 - ๑. ประธานอนุกรรมการเวชระเบียน
 - ๑. คณะกรรมการควบคุมการติดเชื้อในโรงพยาบาล

นพ. ฤทธิ สมิทธิฤทธิ

- ๑. เลขธิการคณะกรรมการการเรียนการสอน
- ๑. คณะกรรมการภาควิชาอายุรศาสตร์
- ๑. เลขธิการ งาน Self assessment report
- ๑. คณะกรรมการประกันคุณภาพ
- ๑. ประชาสัมพันธ์ HA

ผศ.พญ. สิริภา ช้างศิริกุลชัย

- ๑. กรรมการส่งเสริมการวิจัย
- ๑. กรรมการจัดงานวันสถาปนาคณะแพทยศาสตร์ ครบรอบ 18 ปี
- ๑. Reviewer ของโครงการวิจัยในคณะแพทยศาสตร์
- ๑. ผู้อำนวยการสถานบริการทางการแพทย์ มศว คลินิก
- ๑. ประธานอนุกรรมการจัดการเรียนการสอนนิสิตแพทย์ ชั้นปีที่ 5
- ๑. กรรมการการเรียนการสอนภาควิชาอายุรศาสตร์
- ๑. กรรมการประกันคุณภาพการศึกษา ภาควิชาอายุรศาสตร์
- ๑. อนุกรรมการคุมสอบรวบยอด MCG

ภาควิชาออร์โธปิดิกส์

ผศ.นพ. นิยม ละออปักนิม

- ๑. ประชุม HA เฉลี่ย 1 ครั้ง/เดือน
- ๑. ประชุม action plan วัฏจักรสีร์ทปทุม
- ๑. ประชุมงานเวชระเบียน : จัดทำแผน, ประชุมรายเดือน

- ⇒ Introduction นิสิตแพทย์ชั้นปีที่ 5
 - ⇒ สอน Upper extremity นิสิตแพทย์ชั้นปีที่ 5 และ ชั้นปีที่ 6
 - ⇒ Grand round ทุกวันพฤหัสบดี
- นพ. วิศิษฐ์ รั้งนิณาภรณ์
- ⇒ กรรมการตรวจสอบเวชระเบียน
 - ⇒ กรรมการตรวจรับพัสดุ
 - ⇒ กรรมการ HA
- นพ. คมสัน ปลั่งศิริ
- ⇒ ประชุมหลักสูตรการเรียนการสอน แบบ problem solved leaning
 - ⇒ คณะกรรมการเวชสาร มศว
- นพ. ธงชัย ก่อสันติรัตน์
- ⇒ ประชุม HA
 - ⇒ ออกหน่วยแพทย์เคลื่อนที่
 - ⇒ กรรมการบริหารอุบัติเหตุฉุกเฉิน
 - ⇒ กรรมการเปิดซองพัสดุ
 - ⇒ กรรมการตรวจรับพัสดุ
 - ⇒ ประชุมฝ่ายประกันคุณภาพและพัฒนาบุคลากร
- รศ.นพ. ชาญณรงค์ เกษมกิจวัฒนา
- ⇒ คณะกรรมการเปิดซองสอบราคา
 - ⇒ กรรมการแพทย์ผู้รับมอบอำนาจ
 - ⇒ คณะกรรมการพิจารณาผลการประกวดราคา
 - ⇒ คณะกรรมการตรวจรับพัสดุ
 - ⇒ คณะกรรมการดำเนินการจำหน่ายพัสดุ
 - ⇒ คณะกรรมการแพทยศาสตรศึกษา
 - ⇒ คณะกรรมการส่งเสริมการวิจัย

- ๒ คณะกรรมการเวชศาสตร์ครอบครัว
- ๒ กรรมการสอบสัมภาษณ์
- ๒ คณะอนุกรรมการจัดหลักสูตรการเรียนการสอน
รายวิชาเวชศาสตร์ครอบครัว



กิจกรรมมหาวิทยาลัย

ภาควิชาพืชสวน

กิจกรรม

ภาควิชาพยาธิวิทยา

รศ.ดร. สมชาย สันติวัฒนกุล

- ๑ งานปฐมนิเทศน์มหาวิทยาลัย
- ๑ งานพระราชทานปริญญา

ดร. พัชรินทร์ แสงจารีก

- ๑ กรรมการตรวจร่างกาย
- ๑ กรรมการในพิธีพระราชทานปริญญาบัตร

ภาควิชาเภสัชวิทยา

ผศ.ดร. อรพิน วงศ์สวัสดิ์กุล

- ๑ ฝึกซ้อมบัณฑิตรับพระราชทานปริญญาบัตร
- ๑ คุมและจัดแถวบัณฑิตรับพระราชทานปริญญาบัตร
เข้าห้องประชุม
- ๑ คุมนิสิตแสดงกิจกรรมโครงการ "เรียนรู้อะไรร่วมกันสร้างสรรค์
ชุมชน" (ของนายกทักษิณ)
- ๑ ประชุมฝ่ายกิจการนิสิตเพื่อเตรียมความพร้อมงานปฐมนิเทศน์
ของมหาลัย
- ๑ ดูแลนิสิตในงานปฐมนิเทศน์นิสิตใหม่ มศว.

ผศ.ดร. อนัญญา นาวิณประเสริฐ

- ๑ พิธีงานวันพระราชทานปริญญาบัตร
- ๑ กรรมการคุมสอบนิสิตที่สอบเข้าในระดับบัณฑิตศึกษา

ภาควิชาหรือ - สกศ. กิจกรรม

ภาควิชาสารวิทยา

ผศ. ภัคตร์เพ็ญ ทิพยมนตรี

- ๖ เข้าร่วมโครงการเรียนรู้สู่ชุมชนทรัพย์ทางปัญญา ในโครงการ
ปราชญ์ผู้ทรงศีล ณ วัดไร่ไถ้ ท่าวัง และวัดเขากระทิง
หนองม่วง จังหวัดลพบุรี

อ.ดร. อัมพร จาริยะพงศ์สกุล

- ๖ เป็นผู้คัดเลือกนักเรียนเข้าร่วม โครงการพัฒนาอัจฉริยภาพ
ทางวิทยาศาสตร์ สำหรับเด็กและเยาวชนระดับชั้นมัธยมปลาย
และปริญญาตรีประจำปี 2545 (ชค. 2545)
- ๖ ประเมินโครงงานวิทยาศาสตร์ของนักเรียนและนิสิต
ในโครงการพัฒนาอัจฉริยภาพทางวิทยาศาสตร์ สำหรับเด็ก
และเยาวชนระดับชั้นมัธยมปลายและปริญญาตรี

ภาควิชาวิสัญญีวิทยา

ผศ.พญ. สมัญญา ทิศาวภาค

- ๖ ประชุม นายกฯ ให้นโยบายในการพัฒนาระบบอุดมศึกษา



ภาระงานอื่นๆ

ภาควิชา/ชื่อ-สกุล	กิจกรรม
-------------------	---------

ภาควิชากุมารเวชศาสตร์

นพ. สงวนศักดิ์ ฤกษ์สุภผล ⇨ เป็นกรรมการจัดทำ Workshop เพื่อจัดทำ GER guideline in children ของสมาคมโรคทางเดินอาหารเด็ก

พญ. มนจุฑา เขียมอุคมกาล ⇨ ผู้รับผิดชอบประสานงาน Pediatric Interhospital Conference รพ.ธรรมศาสตร์- ศูนย์การแพทย์ฯ

ผศ.ดร. นิตยา ไตรภิญโญภาพ ⇨ ผู้ประสานงานรายวิชา MB 321 Medical Microbiology สำหรับนิสิตแพทย์ชั้นปีที่ 3
⇨ กรรมการรับผิดชอบและดูแลการใช้สัตว์ทดลอง

ภาควิชาชีวเคมี

รศ.ดร. ยูดี วัฒนโกคาสิน ⇨ ผู้ประสานงาน รายวิชา BC201 Medical Biochemistry, BC202 Biochemistry, BC213 Biochemistry Laboratory,
⇨ ผู้ประสานงาน รายวิชา BC221 Medical Biochemistry I, BC222 Medical Biochemistry II, MO511 (อช511) เทคนิคทางอณูชีววิทยา
⇨ อาจารย์ที่ปรึกษานิสิตปริญญาโท 2 คน (คณะวิทยาศาสตร์ มศว)
⇨ อาจารย์ที่ปรึกษาร่วม นิสิตปริญญาโท 4 คน (คณะวิทยาศาสตร์ มศว)
⇨ อาจารย์ที่ปรึกษาร่วม นิสิตปริญญาเอก 1 คน (คณะเทคนิคการแพทย์ ม.มหิดล)

ภาควิชาพยาธิวิทยา

- รศ.ดร. สมชาย สันติวัฒนกุล
- ๑ วิจัย
 - ๑ บริการที่ศูนย์การแพทย์
 - ๑ กรรมการสภามหาวิทยาลัย มศว
 - ๑ กรรมการบริหารหลักสูตรปริญญาโทและเอก อณูชีววิทยา
 - ๑ กรรมการบริหารหลักสูตร NatthingHam

- ดร. พัชรินทร์ แสงจารีก
- ๑ อาจารย์ชี้แนะ (Facilitator) ในการจัดการเรียนการสอนแบบใช้ปัญหาเป็นฐาน (PBL) ของนิสิตแพทย์ชั้นปีที่ 3
 - ๑ ร่วมโครงการสัมมนาพัฒนาการเรียนการสอนพรีคลินิก ประจำปี 2546

- ดร. พร้อมจิต ชูตากา
- ๑ อาจารย์ชี้แนะ (Facilitator) ในการจัดการเรียนการสอนแบบใช้ปัญหาเป็นฐาน (PBL) ของนิสิตแพทย์ชั้นปีที่ 3
 - ๑ ร่วมการประชุมวิชาการประจำปีสมาคมโลหิตวิทยาแห่งประเทศไทย
 - ๑ ร่วมการประชุม 4th HUGO Pacific Meeting and Asia-Pacific Conference on Human Genetic

ภาควิชาเภสัชวิทยา

- ผศ.ดร. อรพิน วงศ์สวัสดิ์กุล
- ๑ เป็นกรรมการสอบโครงร่างวิทยานิพนธ์ให้กับนักศึกษา ป.เอก คณะวิทยาศาสตร์ ม.มหิดล สาขาพิษวิทยา นางสถาพร พฤทธิพรธาย
 - ๑ เป็นกรรมการสอบโครงร่างวิทยานิพนธ์ให้กับนักศึกษา ป.เอก คณะวิทยาศาสตร์ ม.มหิดล สาขาพิษวิทยา นางสาวเพียงเพ็ญ ธิโสดา

- ๘ ฝึกเทคนิคการวิจัยให้กับนักศึกษาปริญญาเอก
คณะวิทยาศาสตร์ ม.มหิดล สาขาพิษวิทยา
นางสาวเพียงเพ็ญ ธิโสตา
- ๘ เป็นอาจารย์ที่ปรึกษา Senior project ให้กับนิสิตปริญญาตรี
คณะวิทยาศาสตร์ มศว นางสาววาสนา ภู่วง
- ๘ เป็นอาจารย์ที่ปรึกษา Senior project ให้กับนิสิตปริญญาตรี
คณะวิทยาศาสตร์ มศว นางสาวมนธิชา พลาบุตร และ
นายวิชัย แซ่โล้ว

ภาควิชาสรีรวิทยา

ผศ.ดร. รุ่งตะวัน สุภาพผล

- ๘ อาจารย์ที่ปรึกษาวิทยานิพนธ์มหาบัณฑิต 1 เรื่อง
(ปริญญาโท) คณะเภสัชศาสตร์ มหาวิทยาลัยมหิดล
- ๘ อาจารย์ที่ปรึกษาวิทยานิพนธ์ปรัชญาดุษฎีบัณฑิต 1 เรื่อง
(ปริญญาเอก) คณะเภสัชศาสตร์ จุฬาลงกรณ์มหาวิทยาลัย
- ๘ กรรมการสอบป้องกันวิทยานิพนธ์นักศึกษาปริญญาโท
คณะเภสัชศาสตร์ มหาวิทยาลัยมหิดล
- ๘ กรรมการพิจารณาผลงานเพื่อเลื่อนตำแหน่งทางวิชาการ
ภาควิชาสรีรวิทยา มหาวิทยาลัยขอนแก่น
- ๘ ร่วมการประชุมวิชาการประจำปีสมาคมเทคนิคการแพทย์
แห่งประเทศไทย
- ๘ กรรมการและเลขานุการเครือข่ายสรีรวิทยา
- ๘ กรรมการ (นายทะเบียน) สรีรวิทยาสมาคม

ผศ. ภัคตร์เพ็ญ ทิพยมนตรี

- ⇒ ฐานงานด้านการบริการทางการแพทย์ การฟื้นฟูสุขภาพ และสวัสดิการผู้สูงอายุ ณ Fuchu Recuperate (Convalesce) Center, Tokyo Metropolitan Institute of Gerontology, และ Yokufuh-kai กรุงโตเกียว . ประเทศญี่ปุ่น

ผศ.ดร. ฉัตรศรี เดชะปัญญา

- ⇒ ประชุมเชิงปฏิบัติการเรื่อง “หลักสูตรและการเรียนการสอนระดับบัณฑิตศึกษาศาสตร์วิทยา” ณ ภาควิชา สรีรวิทยา คณะวิทยาศาสตร์ มหาวิทยาลัยมหิดล
- ⇒ ประชุมเชิงปฏิบัติการเรื่อง “Electrophysiology of the membrane transport” ที่ภาควิชาสรีรวิทยา คณะวิทยาศาสตร์ มหาวิทยาลัยมหิดล
- ⇒ เสนอผลงานแบบโปสเตอร์เรื่อง “Behavioral effects of long-term treatment of barakol in rats” ในการประชุมวิชาการ The 3rd World Congress on Medicinal and Aromatic Plants for Human Welfare (WOCMAP III) ณ มหาวิทยาลัยเชียงใหม่

อ.ดร. อัมพร จาริยะพงศ์สกุล

- ⇒ ประสานงานรายวิชาสัมมนาอนุชีววิทยาระดับบัณฑิตศึกษา

ภาควิชาวิสัตววิทยา

นพ. ชัยพฤกษ์ กุสุมาพรรณโณ

- ⇒ งานบริการวิสัตว

พญ. นภาพร โล่ห์ดาบชัย

พญ. พัชนี ชาวเวียง

พญ. คุณเดือน ทศนรงค์

ผศ.พญ. สมัญญา ทิศาวิภาค

ภาควิชาสัตตศาสตร์ นรีเวชวิทยา

นพ. สุทธา หามนตรี

- ๑ ตัวแทนกรรมการจริยธรรม
- ๑ ตัวแทนกรรมการแพทยศาสตร์ศึกษา
- ๑ ตัวแทนกรรมการ เวชระเบียน

ผศ.นพ. วัลลภ ปานพูนทรัพย์

- ๑ คณะกรรมการการจัดการเรียนการสอนนอกสถานที่
และจัดนิทรรศการ
- ๑ คณะกรรมการงานเวชระเบียน

นพ. กุศล เตชะพิเชฐวนิช

- ๑ อปรอม computer Atutor



เอกสารคำสอนและตำรา

ในปีงบประมาณ 2546 คณาจารย์ และคณะแพทยศาสตร์ ได้เขียนเอกสารคำสอนและตำรา เกี่ยวกับการเรียนการสอน จำนวน 151 เรื่อง และเขียนบทความทางวิชาการ จำนวน 15 เรื่อง

หน่วยงาน/ผู้ดำเนินการ	ชื่อเอกสารคำสอนหรือตำรา
ภาควิชากุมารเวชศาสตร์	
นพ.สงวนศักดิ์ ฤกษ์สุภผล	☒ ภาวะซ็อก molecular / cellular and clinical basis . เมื่อดทราย พรินดี . กรุงเทพฯ : 372-390
นพ.สรวุฒิ พงศ์โรจน์เผ่า	☒ บทเรียนทางอินเทอร์เน็ต (A tutor) เรื่อง Upper Respiratory tract infection
นพ.อรรถพล เขียมอุดมกาล	☒ การเจาะเลือดจากเส้นเลือดแดง (Arterial puncture) ในคู่มือหัตถการพื้นฐานในเด็ก ☒ การตรวจร่างกายผู้ป่วยเด็ก (Physical examination in children) ใน เอกสารคำสอน กม501 ปีการศึกษา 2546 ☒ การสร้างสัมพันธภาพระหว่างแพทย์ เด็ก และผู้ปกครอง ของเด็ก (Clinical approach to pediatrics) ในเอกสาร คำสอน กม501 ปีการศึกษา 2546 ☒ การบันทึกข้อมูลเพื่อการวินิจฉัยปัญหาในผู้ป่วยเด็กและ การใช้รหัส ICD-10 (Problem-Oriented Medical Record and ICD-10) ในเอกสารคำสอน กม501 ปีการศึกษา 2546 ☒ ภาวะความดันในกะโหลกศีรษะสูง (Increased intracranial pressure) ใน เอกสารคำสอน กม501 ปีการ ศึกษา 2546 ☒ โรคติดเชื้อเฉียบพลันทางระบบหายใจส่วนล่างในเด็ก (Lower respiratory tract infections in children) ใน เอกสารคำสอน กม501 ปีการศึกษา 2546 ☒ การเจาะช่องเยื่อหุ้มปอด (Thoracocentesis) ในคู่มือ หัตถการพื้นฐานในเด็ก

พญ.จันทนา พันธุ์บุรณา

- ☞ คู่มืออาจารย์และนิสิตแพทย์สำหรับการเรียนการสอนแบบ PBL เรื่อง An approach to neonatal jaundice
- ☞ โปรแกรมช่วยการเรียนการสอนโดยคอมพิวเตอร์ (Computer Aid Instruction: CAI) เรื่อง หลักการพื้นฐานในการให้สารอาหารทางหลอดเลือดสำหรับทารกแรกเกิด(Basic Neonatal Parenteral Nutrition)

ภาควิชาพยาธิวิทยา

รศ.ดร.สมชาย สันติวัฒนกุล

- ☞ Pathology of infectious diseases
- ☞ Epidemiology of cancer
- ☞ Hematopiesis
- ☞ Fecal Examination
- ☞ Specimen collection and direct examination

ดร.พร้อมจิต ชูตาภา

- ☞ Enzyme tests in clinical diagnosis (ปรับปรุงจากเดิม)
- ☞ Liver function tests (ปรับปรุงจากเดิม)
- ☞ Application of clinical chemistry
- ☞ การเก็บตัวอย่างเลือดจากเส้นเลือดฝอยบริเวณผิวหนัง

ดร.สุรางค์รัตน์ ศรีสุรภานนท์

- ☞ RBC disorders
- ☞ WBC disorders
- ☞ Clinical virology
- ☞ Immune cells

ภาควิชาเภสัชวิทยา

ดร.สุวรา วัฒนพิทยกุล

- ☞ วิชา ภส 201 เภสัชวิทยา 1 : CVS drugs
- ☞ วิชา ภส 321 เภสัชวิทยา 3 : Block CVS
- ☞ วิชา ภส 322 เภสัชวิทยา 4 : Drug Formulation

- ☞ วิชา ภส 203 เกสัชวิทยาสำหรับพยาบาล : CVS drugs
- ☞ วิชา ภส 601 หลักการออกฤทธิ์ของยา : Classification of receptors and signal transduction
- ☞ วิชา ภส 502 เกสัชวิทยาระดับโมเลกุล : G protein coupled receptors
- ☞ วิชา พศก 601 พันธุศาสตร์ของมนุษย์และจีโนม : Gene therapy
- ☞ วิชา พศก 501 ชีววิทยาของเซลล์และโมเลกุล : Cell Signaling

ผศ.ดร.อนัญญา นาวิณประเสริฐ

- ☞ Drug therapy in asthma & allergy
- ☞ Drug dependence
- ☞ Molecular mechanism of immunosuppressant
- ☞ Drugs on ANS
- ☞ Respiratory drugs
- ☞ Diuretic agents
- ☞ Immunopharmacology
- ☞ Opioid analgesics, CNS stimulants
- ☞ GI drugs

ผศ.ดร.วิไล รัตนตยารมณ

- ☞ Atomic spectroscopy 20 ภาพ powerpoint
- ☞ Laboratory Animal 33 ภาพ powerpoint
- ☞ New anticancer therapy 48 ภาพ powerpoint
- ☞ Genetic toxicology 39 ภาพ powerpoint
- ☞ Endocrine hormones 108 ภาพ powerpoint , เอกสารบรรยาย 13 หน้ากระดาษ
- ☞ Gene therapy 30 ภาพ powerpoint
- ☞ Drug therapy in DM and thyroid disease 30 ภาพ powerpoint และเอกสารสรุป 2 หน้า

- ☒ Management of acute poisoning 50
ภาพ powerpointและเอกสารสรุป 2 หน้า
- ☒ Toxicology 66 ภาพ powerpoint
- ☒ Drug literature 5 หน้า
- ☒ Drug information search 16 ภาพ powerpoint

ภาควิชาสรีรวิทยา

ผศ.ดร.วัชรวิวัฒน์ ทองสะอาด

- ☒ รีเฟล็กซ์ (Reflexes)
จำนวน 9 หน้า
- ☒ ระบบประสาทรับความรู้สึกพิเศษ (Special senses)
จำนวน 21 หน้า
- ☒ ระบบประสาทรับความรู้สึก (Sensory system)
จำนวน 21 หน้า
- ☒ สรีรวิทยาของระบบทางเดินอาหาร (Gastrointestinal Physiology) จำนวน 52 หน้า
- ☒ Anterior and Posterior pituitary hormones
จำนวน 26 หน้า
- ☒ Endocrine regulation of calcium metabolism
จำนวน 12 หน้า
- ☒ Hormonal imbalance
จำนวน 6 หน้า
- ☒ พยาธิสรีรวิทยาของระบบประสาท
จำนวน 19 หน้า
- ☒ พยาธิสรีรวิทยาของระบบทางเดินอาหาร
จำนวน 9 หน้า

ผศ.ดร.รุ่งตะวัน สุภาพผล

- ☒ Transmembrane Transportation
จำนวน 30 หน้า

- ☒ Membrane Potential
จำนวน 16 หน้า
- ☒ Action Potential
จำนวน 34 หน้า
- ☒ Cellular Communication
จำนวน 31 หน้า
- ☒ การควบคุมอุณหภูมิกาย
จำนวน 41 หน้า
- ☒ สรีรวิทยาของระบบทางเดินหายใจ
จำนวน 153 หน้า
- ☒ การอยู่ร่วมกันของเซลล์
จำนวน 46 หน้า
- ☒ การติดต่อสื่อสารของเซลล์
จำนวน 36 หน้า
- ☒ สรีรวิทยาทั่วไปของระบบต่อมไร้ท่อ
จำนวน 26 หน้า
- ☒ การเพาะเลี้ยงเซลล์
จำนวน 7 หน้า

ผศ.ภัคตร์เพ็ญ ทิพยมนตรี

- ☒ “ระบบควบคุมการเคลื่อนไหวและการทรงตัว” คำสอน
ในรายวิชา สร ๒๐๓ ประสาทสรีรวิทยา
- ☒ “สรีรวิทยาของการสืบพันธุ์” คำสอนในรายวิชา
สร ๒๒๒ สรีรวิทยาการแพทย์ ๒
- ☒ “ระบบประสาทอัตโนมัติ” คำสอนในรายวิชา สร ๒๐๓
ประสาทสรีรวิทยา
- ☒ “เลือดและการห้ามเลือด” คำสอนในรายวิชา สร ๒๒๑
สรีรวิทยาการแพทย์ ๑

ผศ.ดร.ฉัตรศรี เคชะปัญญา

☞ “สรีรวิทยาของหัวใจ” คำสอนในรายวิชา สร ๒๒๑
สรีรวิทยาการแพทย์ ๑

☞ สรีรวิทยาของกล้ามเนื้อ
จำนวน 40 หน้า

☞ ระบบขับถ่ายปัสสาวะ
จำนวน 47 หน้า

☞ Nerve cell
จำนวน 16 หน้า

☞ ฮอร์โมน
จำนวน 18 หน้า

☞ Synaptic transmission
จำนวน 15 หน้า

☞ Neurotransmitter
จำนวน 12 หน้า

อ.ดร.อัมพร จาริยะพงศ์สกุล

☞ “สรีรวิทยาของหัวใจ” สำหรับรายวิชา สร 202 สร 224

☞ “สรีรวิทยาของหลอดเลือด” สำหรับรายวิชา สร 202
สร 224

☞ “การเดินผิดจังหวะของหัวใจ” และ “ภาวะหัวใจวาย”
สำหรับรายวิชา สร 205

☞ “ปฏิบัติการชีพจรและความดันโลหิต” และ “ปฏิบัติการ
ปัจจัยควบคุมความดันโลหิตในสุนัข” สำหรับรายวิชา
สร 213 สร 224 สร 221

☞ “สรีรวิทยาของหลอดเลือด” สำหรับรายวิชา สร202
สร 224 สร 221

หน่วยงานผู้ดำเนินการ | วิทยุเอกซเรย์ภาคต่อหรือตำรา

ภาควิชารังสีวิทยา

นพ.วิทย์ วราวิทย์

- ☒ Imaging of Acute abdomen
- ☒ Imaging of jaundice
- ☒ Imaging of portal hyper
- ☒ Imaging of Hepatobiliary system

ภาควิชาวิสัญญีวิทยา

นพ.ชัยพฤกษ์ กุสุมาพรรณโณ

- ☒ General anesthesia
- ☒ Inhalation anesthetics
- ☒ Endotracheal intubation

พญ.นภาพร โล่ห์ดามชัย

- ☒ Pain and opioids
- ☒ Spinal anesthesia

พญ.พัชนี ชาวเวียง

- ☒ Fluid and blood transfusion
- ☒ Obygen therapy

พญ.ดุจเดือน ทศณรงค์

- ☒ Basic life support
- ☒ Advanced cardiac life support

พญ.สมัญญา ทิศาภิภาค

- ☒ Preanesthetic evaluation
- ☒ Premedication
- ☒ Anesthesia machine
- ☒ Positive pressure ventilaiton

ภาควิชาสูติศาสตร์ - นรีเวชวิทยา

นพ.สุทธา หามนตรี

- ☒ เอกสารประกอบคำสอนรายวิชาเวชศาสตร์ฉุกเฉิน : ภาวะฉุกเฉินทางสูตินรีเวช เรื่อง - ectopic pregnancy , - adnexal torsion

ผศ.นพ.วัลลภ ปานพูนทรัพย์

- ☒ ภาวะรกลอกตัว
- ☒ ภาวะรกเกาะสูง

ผศ.นพ.วิเชียร มโนเลิศทวีญ

- ☒ การดูแลระหว่างการตั้งครรภ์
- ☒ ความดันโลหิตจากการตั้งครรภ์
- ☒ ภาวะมดลูกเคลื่อน

นพ.กุศล เตชะพิเชฐวนิช

- ☒ การใช้ฮอร์โมนทดแทนในสตรีวัยหมดระดู
- ☒ ภาวะแทรกซ้อนทางอายุรกรรมในหญิงตั้งครรภ์
- ☒ ภาวะแทรกซ้อนทางศัลยกรรมและนรีเวชในหญิงตั้งครรภ์

พญ.รุจิรา วัฒนายิ่งเจริญชัย

- ☒ เอกสารประกอบคำสอนรายวิชาเวชศาสตร์ฉุกเฉิน : ภาวะฉุกเฉินทางสูตินรีเวช เรื่อง ectopic pregnancy
- ☒ เอกสารประกอบคำสอนรายวิชาเวชศาสตร์ฉุกเฉิน : ภาวะฉุกเฉินทางสูตินรีเวช เรื่อง adnexal torsion

ภาควิชาอายุรศาสตร์

พญ.ปิยกานต์ ลิ้มธัญญกุล

- ☒ เอกสารประกอบคำสอนเรื่อง Skin sign in systemic disease
- ☒ เอกสารประกอบคำสอนเรื่อง Eczema
- ☒ เอกสารประกอบคำสอนเรื่อง โรคติดเชื้อแบคทีเรียของผิวหนัง
- ☒ เอกสารประกอบคำสอนเรื่อง Approach to poisoning
- ☒ เอกสารประกอบการสอน PCD เรื่อง Common poisoning
- ☒ เอกสารประกอบการสอน PCD เรื่อง Acetaminophen poisoning

- นพ.ฤทธิ สมบัติฤทธิ
- ☒ เอกสารประกอบการสอน เรื่องแนวทางในการวินิจฉัย และรักษาโรคอ้วน
 - ☒ ไวรัสอักเสบ A ,ไวรัสตับอักเสบ C , ไวรัสตับอักเสบ B , ไวรัสตับอักเสบ D และ E
 - ☒ การตรวจร่างกายและหัตถการพื้นฐานทางโรคผิวหนัง
 - ☒ แนวทางการรักษาผู้ป่วยที่อุ้งเชิงกราน
 - ☒ โรคเชื้อราที่ผิวหนัง
 - ☒ การตรวจร่างกาย (Physical Examination)
 - ☒ การสัมภาษณ์ประวัติ
- พญ.กุลธิดา เมธาวศิน
- ☒ เอกสารคำสอน Introduction to neurology นิสิตแพทย์ ชั้นปีที่ 3
- นพ.อรุณชัย แสงพานิชย์
- ☒ เอกสารคำสอนรายวิชา ออย 501 เรื่อง Renal tubular acidosis
 - ☒ เอกสารคำสอนรายวิชา ออย 401 เรื่อง Problem case discussion: Acid-base disorder
 - ☒ เอกสารคำสอนรายวิชา ออย 401 เรื่อง Problem case Discussion: Fluid and electrolyte disorder
- ภาควิชาออร์โธปิดิกส์
ผศ.นพ.นิยม ละออปักกษิณ
- ☒ Hand general approach สำหรับนิสิตแพทย์ชั้นปีที่ 5
- นพ.วิศิษฐ์ รังษิณาภรณ์
- ☒ เอกสารคำสอน เรื่อง Orthopaedic basic science นิสิตแพทย์ชั้นปีที่ 5
 - ☒ เอกสารคำสอน เรื่อง Lumb นิสิตแพทย์ชั้นปีที่ 5
- นพ.คมสัน ปลั่งศิริ
- ☒ Open fracture สำหรับนิสิตแพทย์ชั้นปีที่ 5
 - ☒ Fx pelvic & acetabulum สำหรับนิสิตแพทย์ชั้นปีที่ 5

หน่วยงาน/ผู้ดำเนินการ	ชื่อเอกสารคำสอนหรือตำรา
-----------------------	-------------------------

- | | |
|-----------------------------|---|
| | <ul style="list-style-type: none"> ☒ Congenital deformity สำหรับนิติตแพทย์ชั้นปีที่ 5 ☒ Fx lower extremity สำหรับนิติตแพทย์ชั้นปีที่ 5 |
| นพ.ธงชัย ก่อสันติรัตน์ | <ul style="list-style-type: none"> ☒ NSAIDs ใช้ประกอบการสอนนิติตแพทย์ชั้นปีที่ 5 และนิติตแพทย์ชั้นปีที่ 6 ☒ Lumbar disc herniation ใช้ประกอบการสอนนิติตแพทย์ชั้นปีที่ 5 ☒ Spinal stenosis ใช้ประกอบการสอนนิติตแพทย์ชั้นปีที่ 5 ☒ Fracture spine ใช้ประกอบการสอนนิติตแพทย์ชั้นปีที่ 5 |
| นพ.ยิ่งยง ต่ออุดม | <ul style="list-style-type: none"> ☒ การบาดเจ็บของระยางค์ส่วนบน ใช้ประกอบการสอนนิติตแพทย์ชั้นปีที่ 5 ☒ ภาวะออร์โทปีดิกส์ในเด็ก ใช้ประกอบการสอนนิติตแพทย์ชั้นปีที่ 5 ☒ ภาวะกระดูกพรุน ใช้ประกอบการสอนนิติตแพทย์ชั้นปีที่ 5 |
| นพ.ศุภกิจ พิมลธเรศ | <ul style="list-style-type: none"> ☒ Open fracture ใช้ประกอบการสอนนิติตแพทย์ชั้นปีที่ 5 ☒ Common ligamentous injury ใช้ประกอบการสอนนิติตแพทย์ชั้นปีที่ 5 ☒ Bone & soft tissue tumor ใช้ประกอบการสอนนิติตแพทย์ชั้นปีที่ 5 ☒ Dislocation & ligament injury ใช้ประกอบการสอนนิติตแพทย์ชั้นปีที่ 5 |
| รศ.นพ.ชาญณรงค์ เกษมกิจวัฒนา | <ul style="list-style-type: none"> ☒ สำหรับสอนนิติตแพทย์ชั้นปีที่ 5 เรื่อง Fractures of the lower extremity |



บทความทางวิชาการ

ภาควิชา/ชื่อ - สกุล	เรื่อง	ชื่อวารสาร	ปีที่	เล่มที่	เดือนปี
ภาควิชากุมารเวชศาสตร์ พญ. บานชื่น	การรักษาโรคชน สมานิต์ สั้น	CME chat	2	3	July- September 2003
	สาเหตุและการวินิจฉัย โรคชน สมานิต์สั้น	เวชสาร คณะแพทยศาสตร์ มหาวิทยาลัย ศรีนครินทรวิโรฒ	10	1	เมษายน 2546
นพ.อรรถพล เยี่ยมอุดมกาล	ภาวะจมน้ำ (submersion) : ควรช่วย เหลือและรักษาอย่างไร จึงรอดชีวิต	CME chat	2	2	April-June 2003
	Emerging Community- Acquired Pneumonia	วงการแพทย์	5	155	1-15 สิงหาคม 2546
พญ.อังคณา วินัยชาติศักดิ์	ความก้าวหน้าในการ วินิจฉัยและรักษา von Willebrand disease	เวชสาร คณะแพทยศาสตร์ มหาวิทยาลัย ศรีนครินทรวิโรฒ	10	1	เมษายน 2546

ภาควิชา/ชื่อ - สกุล	เรื่อง	ชื่อวารสาร	ปีที่	เล่มที่	เดือน/ปี
พญ.จันทนา พันธุ์บุรณะ	☞ A neonate with congenital ascites	CME chat	2	3	July-September 2003
	☞ Linezolid in neonate : ทางเลือกใหม่ในการกำจัดเชื้อที่ดื้อยาในทารก	CME chat	2	3	July-September 2003
พญ.มนจุฑา เขียมอุดมกาล พญ.ทิวมา ศิริรัศมี พญ.จันทนา พันธุ์บุรณะ	☞ A newborn with large hemangioma	CME chat	2	2	April-June 2003
ภาควิชาพยาธิวิทยา ดร. สุรางค์รัตน์ ศรีสุรภานนท์	☞ การตรวจวินิจฉัยเชื้อ HIV ทางห้องปฏิบัติการ : เลือกส่งตรวจอย่างไร จึงจะเหมาะสม	CME chat	1	3	August-October 2002
ภาควิชาสรีรวิทยา ผศ.ภัคตร์เพ็ญ ทิพยมนตรี	☞ "การพัฒนาจากราก: มุมมองทางการแพทย์และสาธารณสุข"	พลับพลึง คงชนะ และ ชวัลชัย พรหมณะ บรรณาธิการ, เวียดนาม: ภูมิทัศน์ประชาชน และวัฒนธรรม, สถาบันเอเชียแปซิฟิกศึกษา มหาวิทยาลัยศรีนครินทรวิโรฒ	-	-	พฤศจิกายน 2545 หน้า 59-63.

ภาควิชา/ชื่อ - สกุล	เรื่อง	ชื่อ/ประเภท	ปีที่	เดือนที่	เดือน/ปี
ภาควิชาศัลยศาสตร์					
ผศ.นพ.ธนวัฒน์ สุวรรณจรัส	☒ Urinary incontinence : ปัญหาในการรักษา ปัสสาวะเล็ด	CME chat	2	2	April-June 2003
ภาควิชาสูติศาสตร์-นรีเวชวิทยา					
พญ.รุจิรา วัฒนา ยิ่งเจริญชัย	☒ มารู้อัก “โคลนนิ่ง” กันเถอะ	CME chat	2	2	April-June 2003
ภาควิชาอายุรศาสตร์					
นพ.ฤทธิ สมิทธิฤทธิ	☒ ไวรัสตับอักเสบบี เอ	CME chat	2	3	July- September 2003
ภาควิชาออร์โธปิดิกส์					
รศ.นพ.ชาญณรงค์ เกษมกิจวัฒนา	☒ Muscle strain injury : ทำอย่างไรให้หายเร็ว และไม่เรื้อรัง	CME chat	1	3	August- October 2002



งบประมาณ ปีงบประมาณ 2546

หน่วยงาน/งาน/โครงการ	เงินเดือน ค่าจ้างประจำ	ค่าจ้าง ชั่วคราว	ค่าตอบแทน ใช้สอย และวัสดุ	สาธารณูปโภค	ครุภัณฑ์	ที่ดินและ สิ่งก่อสร้าง	เงินอุดหนุน	รายจ่ายอื่น	รวม	หมายเหตุ
คณะแพทยศาสตร์	39,156,300	-	8,310,900	-	1,318,000	8,640,000	25,414,000	-	82,839,200	
1. งานสนับสนุนการจัดการศึกษา	7,494,400	-	200,000	-	-	8,640,000	70,000	-	16,404,400	
- สนง. คณะแพทยศาสตร์										
2. งานจัดการการศึกษาสาขาแพทยศาสตร์	31,661,900	-	8,010,900	-	1,318,000	-	-	-	40,990,800	
- คณะแพทยศาสตร์										
3. โครงการเร่งรัดผลิตบัณฑิต	-	-	-	-	-	-	25,344,000	-	25,344,000	
สาขาวิชาดุษฎีบัณฑิต										
4. งานบริการรักษาพยาบาล	-	-	100,000	-	-	-	-	-	100,000	
- คณะแพทยศาสตร์										

**ตารางแสดงวงเงินงบประมาณ ค่าครุภัณฑ์ภาควิชาพรีคลินิก คลินิก
และสิ่งก่อสร้าง ปี 2529 - 2546**

ปีงบประมาณ	พรีคลินิก	คลินิก	สิ่งก่อสร้าง	รวม
2529	255,200	-	4,160,000	4,415,200
2530	11,209,100	351,100	-	11,560,200
2531	11,181,100	450,000	18,900,000	30,531,100
2532	11,292,800	2,393,000	26,900,000	40,585,800
2533	9,733,200	4,238,800	730,000	14,702,000
2534	9,738,500	3,693,200	-	13,431,700
2535	8,812,700	5,572,800	7,490,100	21,875,600
2536	12,901,300	4,135,100	170,000	17,206,400
2537	12,958,000	8,361,000	-	21,319,000
2538	15,554,900	7,175,300	185,000	22,915,200
2539	10,165,000	13,679,300	-	23,844,300
2540	14,261,000	4,163,500	400,000	18,824,500
2541	2,782,000	2,200,000	7,393,900	12,375,900
2542	3,200,000	-	-	3,200,000
2543	3,888,200	-	-	3,888,200
2544	337,000	-	-	337,000
2545	-	-	3,967,000	3,967,000
2546	1,105,500	212,500	8,640,000	9,958,000

แผนภูมิแสดงวงเงินงบประมาณ ค่าครุภัณฑ์ ภาควิชาพรีคลินิก คลินิก และสิ่งก่อสร้าง ปีงบประมาณ 2529 - 2546

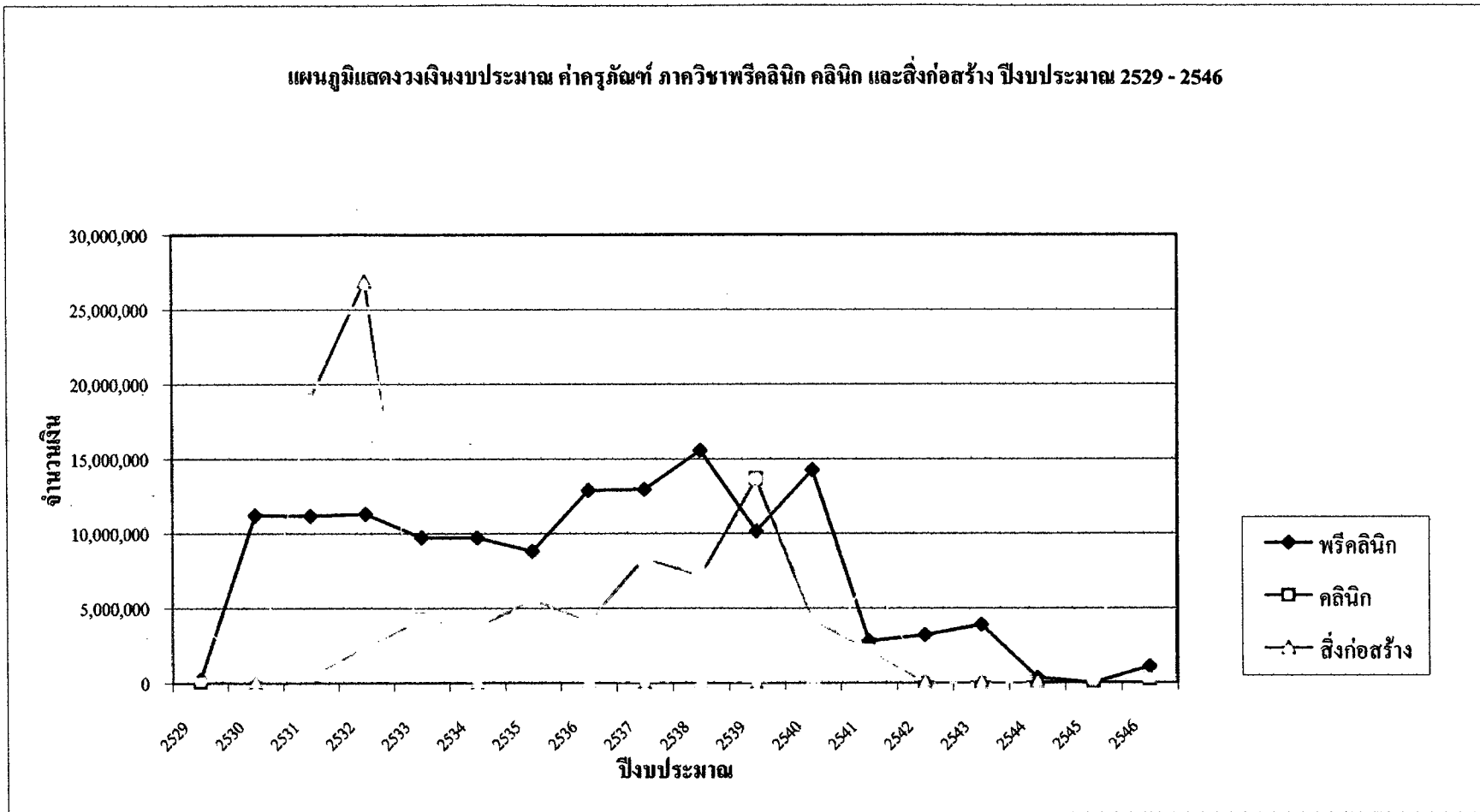

ประมวลภาพกิจกรรม

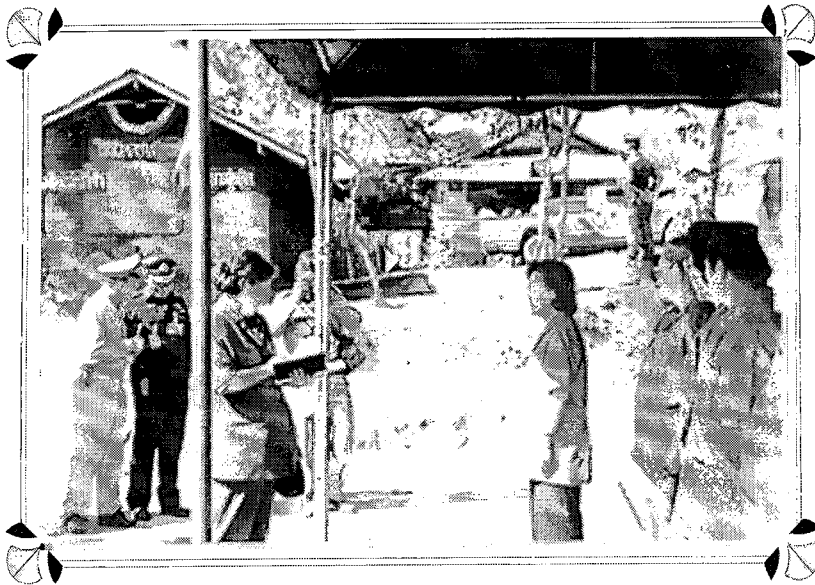

สมเด็จพระเทพรัตนราชสุดาฯ สยามบรมราชกุมารี เสด็จเยี่ยมหน่วยแพทย์พระราชทาน ณ โรงเรียนตำรวจตระเวนชายแดนบ้านเปียงซ้อ อำเภอเฉลิมพระเกียรติ จังหวัดน่าน วันที่ 18-21 กุมภาพันธ์ 2546 โดยมี รองศาสตราจารย์ คุณหญิง สุมณฑา พรหมบุญ นายแพทย์ ธรรมบุญ วานิชะพงศ์ คณบดีคณะแพทยศาสตร์ มศว พร้อมด้วยเจ้าหน้าที่และประชาชน เฝ้ารับเสด็จ



กิจกรรมการออกให้บริการหน่วยแพทย์เคลื่อนที่

วันที่ 18-21 กุมภาพันธ์ 2546 ณ อำเภอเฉลิมพระเกียรติและอำเภอน้ำโง จังหวัดน่าน ,
 วันที่ 3-4 เมษายน 2546 ณ ตำบลคงพระราม อำเภอเมือง จังหวัดปราจีนบุรี ,
 วันที่ 2-4 มิถุนายน 2546 ณ อำเภอสังขละบุรี อำเภอทองผาภูมิ และอำเภอไทรโยค จังหวัดกาญจนบุรี ,
 วันที่ 25-27 สิงหาคม 2546 ณ อำเภอชาติตระการ จังหวัดพิษณุโลก และอำเภอชนแดน จังหวัดเพชรบูรณ์

การประชุม อบรม สัมมนา



การประชุมสัมมนาการปรับแผนพัฒนาการศึกษาระดับอุดมศึกษา
เรื่อง “กลยุทธ์การจัดทำงบประมาณแบบมุ่งเน้นผลงาน (PBBS)”

ในวันที่ 11 – 12 กันยายน 2546

ณ ห้องบรรยาย 2 ศูนย์การแพทย์สมเด็จพระเทพรัตนราชสุดาฯ สยามบรมราชกุมารี
อำเภอองครักษ์ จังหวัดนครนายก



การประชุมสัมมนา เรื่อง “การพัฒนาบุคลากรด้านการประกันคุณภาพ”

วันที่ 30 เมษายน – 1 พฤษภาคม 2546

ณ คลองพร้าวรีสอร์ท และ โรงแรมบ้านปูเฮลท์สปา รีสอร์ท

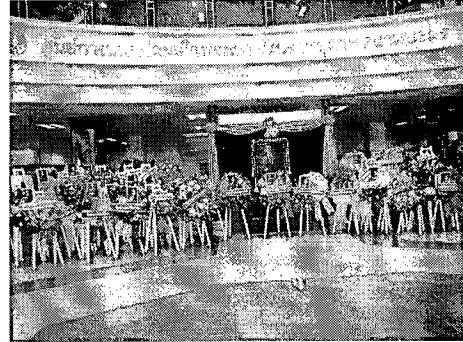

พิธีวางพวงมาลา

วันที่ 24 ตุลาคม 2546

ณ ศูนย์การแพทย์ฯ สมเด็จพระเทพรัตนราชสุดาฯ สยามบรมราชกุมารี



นิสิตแพทย์ลงทะเบียนเพื่อเข้ารับการศึกษาปริญญาโท

เมื่อวันที่ 11 มิถุนายน 2546

รายงานประจำปีงบประมาณ 2546

รายงานประจำปีงบประมาณ 2546

รายงานประจำปีงบประมาณ 2546

รายงานประจำปีงบประมาณ 2546

รายงานประจำปีงบประมาณ 2546

รายงานประจำปีงบประมาณ 2546

รายงานประจำปีงบประมาณ 2546

รายงานประจำปีงบประมาณ 2546

รายงานประจำปีงบประมาณ 2546

รายงานประจำปีงบประมาณ 2546

รายงานประจำปีงบประมาณ 2546

รายงานประจำปีงบประมาณ 2546

รายงานประจำปีงบประมาณ 2546

รายงานประจำปีงบประมาณ 2546

รายงานประจำปีงบประมาณ 2546

รายงานประจำปีงบประมาณ 2546

รายงานประจำปีงบประมาณ 2546

รายงานประจำปีงบประมาณ 2546

รายงานประจำปีงบประมาณ 2546

รายงานประจำปีงบประมาณ 2546

รายงานประจำปีงบประมาณ 2546

รายงานประจำปีงบประมาณ 2546

รายงานประจำปีงบประมาณ 2546

รายงานประจำปีงบประมาณ 2546

รายงานประจำปีงบประมาณ 2546

รายงานประจำปีงบประมาณ 2546

รายงานประจำปีงบประมาณ 2546

รายงานประจำปีงบประมาณ 2546

รายงานประจำปีงบประมาณ 2546

รายงานประจำปีงบประมาณ 2546

ขอขอบคุณ...

คณาจารย์คณะแพทยศาสตร์ทุกท่านที่ให้ความอนุเคราะห์ข้อมูลผลงานทางวิชาการ และผลงานด้านอื่นๆ
รายงานประจำปีงบประมาณ 2546 รายงานประจำปีงบประมาณ 2546 รายงานประจำปีงบประมาณ 2546

อันได้แก่ เอกสารประกอบการสอน หรือตำรา บทความทางวิชาการ ข้อมูลผลงานวิจัย เป็นต้น

รายงานประจำปีงบประมาณ 2546

รายงานประจำปีงบประมาณ 2546

รายงานประจำปีงบประมาณ 2546

งานบริการการศึกษา

: ข้อมูลนิสิตแพทย์

รายงานประจำปีงบประมาณ 2546

รายงานประจำปีงบประมาณ 2546

รายงานประจำปีงบประมาณ 2546

ข้อมูลทุนการศึกษา

รายงานประจำปีงบประมาณ 2546

รายงานประจำปีงบประมาณ 2546

รายงานประจำปีงบประมาณ 2546

งานโสตทัศนศึกษา

: รูปภาพ

รายงานประจำปีงบประมาณ 2546

รายงานประจำปีงบประมาณ 2546

รายงานประจำปีงบประมาณ 2546

สร้างสรรค์แบบปก

รายงานประจำปีงบประมาณ 2546

รายงานประจำปีงบประมาณ 2546

รายงานประจำปีงบประมาณ 2546

งานบริหารและธุรการ

: พิมพ์สำเนา

รายงานประจำปีงบประมาณ 2546

รายงานประจำปีงบประมาณ 2546

รายงานประจำปีงบประมาณ 2546

ข้อมูลบุคลากร

รายงานประจำปีงบประมาณ 2546

รายงานประจำปีงบประมาณ 2546

รายงานประจำปีงบประมาณ 2546

ข้อมูลการประชุม อบรม สัมมนา ในประเทศ และต่างประเทศ

รายงานประจำปีงบประมาณ 2546

รายงานประจำปีงบประมาณ 2546

รายงานประจำปีงบประมาณ 2546