

พระอักษรรอบ ๑๑ ปี

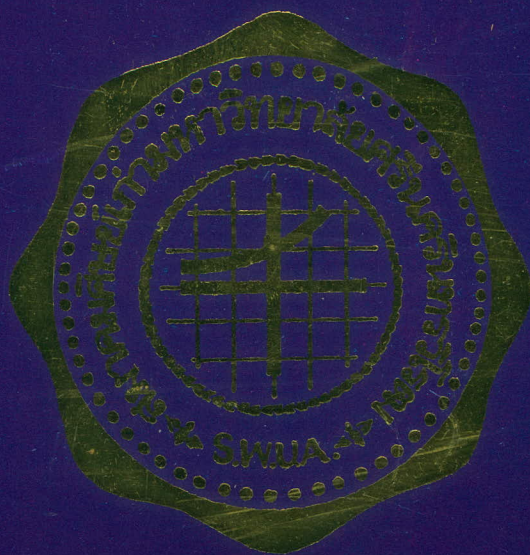

สมาคมศิษย์เก่า
มหาวิทยาลัยศรีนครินทรวิโรฒ
ช่างเขี้ยวสุทศสุวรรณที่ ๑

KL01
11.1
20534
2538 5.4

RL
๑1/11-1

น 534

2539

ร.4



ด้วยความปรารถนาดี

เมืองประชา 

โทร. 4354547-8, 4354459

ชีวิตทันสมัย สุขสบายที่เมืองประชา

เอกสาร มศว

Bib 218064

ดื่ม: สดชื่น!



มิรินดา
500



เป๊ปซี่
500



ฟ&น
500

ดื่ม! เย็นชื่นใจ

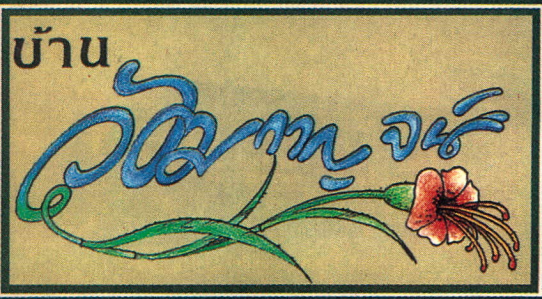

ดำเนินการโดย :
บริษัท วัฒนกาญจน์ ดีเวลลอปเม้นท์ จำกัด

ทุนจดทะเบียน 25 ล้านบาท (ชำระเต็ม) กรรมการผู้จัดการ : นายวัฒนา อินทรประพจน์

ที่ตั้งโครงการ : ซอยจันทร์ทองเอี่ยม ด.บางกรวย-ไทรน้อย ต.บางรักพัฒนา

อ.บางบัวทอง จ.นนทบุรี โฉนดที่ดินเลขที่ 639

เนื้อที่โครงการ 13 ไร่ 3 งาน 40 ตารางวา (ใบอนุญาตอยู่ระหว่างดำเนินการ)

สำนักงานใหญ่ :

เชิงสะพานพระนั่งเกล้า ต.ไทรม้า อ.เมือง จ.นนทบุรี 11000

โทร : 594-3228-31

สำนักงานขาย : ซอยจันทร์ทองเอี่ยม ด.บางกรวย-ไทรน้อย ต.บางรักพัฒนา

อ.บางบัวทอง จ.นนทบุรี

โทร : 571-1647, 571-7810, 571-7887

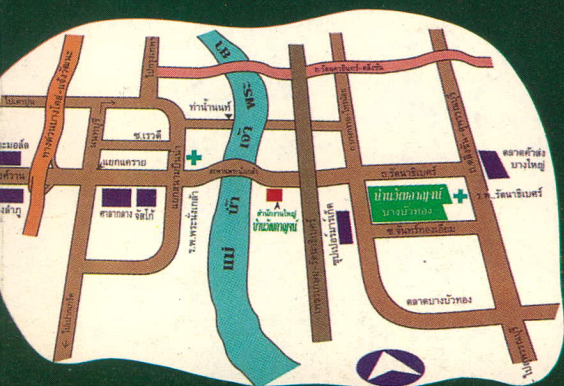

ดอน ธีรรดา

แชมป์เทควันโดอันดับ 3 ของโลก
นักศึกษามหาวิทยาลัยจอร์จ เมสัน
วอชิงตัน ดี.ซี. สหรัฐอเมริกา



พร้อม...ทุกวัน บางคนคิดว่าดื่มแบรนด์
เฉพาะช่วงสอบ แต่ผมว่าไม่ใช่ ทั้งร่างกายและสมอง
ต้องพร้อมตลอด ผมถึงดื่มแบรนด์เป็นประจำ
ซูปลักสกัดตราแบรนด์ เข้มข้นจากธรรมชาติแท้ๆ ช่วยเสริมพลังงาน บำรุง
สุขภาพ ผ่านการพิสูจน์แล้วจากคิงส์ คอลเลจ มหาวิทยาลัยลอนดอน



เครื่องหมายการค้า
ตราแบรนด์ อยู่คู่สุขภาพคุณมา...กว่า 160 ปี

ไม่มีไขมัน ไม่มีคอเลสเตอรอล

ผลการวิจัยของคิงส์ คอลเลจ มหาวิทยาลัยลอนดอนพบว่า ซูปลักสกัดตราแบรนด์ จะกระตุ้นการเผาผลาญอาหารให้เป็นพลังงานได้มากกว่าเมื่อเทียบกับน้ำและโปรตีนจากนม
* สำหรับสั่งซื้อในปริมาณน้อยโปรดดูที่หน้า (กรณีติดต่อสั่งซื้อ) สยามอินเตอร์เทรดดิ้ง จำกัด โทร. 661-4207-18 อาคารสีลมพลาซ่า ถนนสีลม กรุงเทพฯ 10330 หรือ ตามห้างสรรพสินค้าชั้นนำทั่วไป

ประกาศสมาคมศิษย์เก่ามหาวิทยาลัยศรีนครินทรวิโรฒ

เรื่อง ปรับปรุงคณะกรรมการบริหารสมาคม พ.ศ. ๒๕๓๗ และ ๒๕๓๘

ตามที่ได้มีประกาศสมาคมศิษย์เก่ามหาวิทยาลัยศรีนครินทรวิโรฒ แต่งตั้งคณะกรรมการบริหารสมาคม พ.ศ. ๒๕๓๗ และ ๒๕๓๘ ลงวันที่ ๒๐ พฤษภาคม ๒๕๓๗ แล้วนั้น

เพื่อให้การดำเนินงานของคณะกรรมการบริหารสมาคมมีประสิทธิภาพ ตามข้อเสนอแนะของที่ประชุมใหญ่ สามัญประจำปี ๒๕๓๗ เมื่อวันที่ ๒๙ เมษายน ๒๕๓๘

จึงปรับปรุงคณะกรรมการบริหารสมาคม พ.ศ. ๒๕๓๗ และ ๒๕๓๘ ดังนี้

ก. คณะกรรมการที่ปรึกษา

๑. อธิการบดีมหาวิทยาลัยศรีนครินทรวิโรฒ	๔. อาจารย์บัวทอง	พัฒนาบุตร
๒. ดร. จรูญ มลิินทร์	๕. อาจารย์สุพจน์	สุขกมล
๓. ดร. สกฤติ์ตันท์ กุมพมาศ		

ข. คณะกรรมการบริหาร

๑. รองศาสตราจารย์ชม ภูมิภาค	นายกสมาคม
๒. ดร. จันทร์ ชุ่มเมืองปัก	อุปนายก
๓. ผู้ช่วยศาสตราจารย์สมเจตน์ อภิมณฑริรักษา	ประธานฝ่ายกิจการพิเศษ
๔. อาจารย์จรูญ มุ่งการนา	ประธานฝ่ายสวัสดิการ
๕. ผู้ช่วยศาสตราจารย์ ดร. ไพโรจน์ เบาใจ	ประธานฝ่ายประชาสัมพันธ์
๖. ผู้ช่วยศาสตราจารย์เลิศ ชูนาถ	เลขาธิการ
๗. อาจารย์ปริญญา ปาลกะวงศ์ ณ อยุธยา	รองเลขาธิการ
๘. อาจารย์อำนาจ เย็นสบาย	รองเลขาธิการ
๙. รองศาสตราจารย์สุเทพ บรรลือสินธุ์	นายทะเบียน
๑๐. รองศาสตราจารย์สมศักดิ์ แสนสุข	เหรัญญิก
๑๑. รองศาสตราจารย์ ดร. เสาวณีย์ ลิกขาบัณฑิต	ผู้ช่วยเหรัญญิก
๑๒. รองศาสตราจารย์อมรรัตน์ เศวตนันท์	ปฎิคม
๑๓. อาจารย์ปริญญา หลวงพิทักษ์ชุมพล	ผู้ช่วยปฎิคม
๑๔. อาจารย์สุพจน์ ไตนวน	ผู้ช่วยปฎิคม
๑๕. รองศาสตราจารย์ ท่านหญิงประภาพรรณ กุระโกสียง	นันทนาการ
๑๖. ผู้ช่วยศาสตราจารย์ศรี ประจิมนอก	สถานที่พัสดุ
๑๗. รองศาสตราจารย์ ดร. สุรัชย์ ลิกขาบัณฑิต	สาราณียากร
๑๘. ดร. สมสุข ธีระพิจิตร	กรรมการ
๑๙. อาจารย์สำเร็จ นิลประดิษฐ์	กรรมการ

ทั้งนี้ ตั้งแต่วันที่ ๑๒ พฤษภาคม ๒๕๓๘

ประกาศมา ณ วันที่ ๑๒ พฤษภาคม ๒๕๓๘

(รองศาสตราจารย์ชม ภูมิภาค)

นายกสมาคมศิษย์เก่ามหาวิทยาลัยศรีนครินทรวิโรฒ

ข้อบังคับสมาคมศิษย์เก่ามหาวิทยาลัยศรีนครินทรวิโรฒ

พ.ศ. ๒๕๓๘

อารัมภบท

ข้อบังคับสมาคมศิษย์เก่ามหาวิทยาลัยศรีนครินทรวิโรฒ พ.ศ. ๒๕๑๗ นั้น ก็เป็นข้อบังคับซึ่งเปลี่ยนแปลงเพียงเล็กน้อย จากข้อบังคับสมาคมศิษย์เก่าวิทยาลัยวิชาการศึกษา พ.ศ. ๒๕๐๗ จึงนับว่าข้อบังคับนี้ได้ใช้กันมาถึง ๓๐ กว่าปีแล้ว

บัดนี้ โลกได้เข้าสู่ยุคสารสนเทศ หรือยุคข่าวสาร ซึ่งเทคโนโลยีการสื่อสารเจริญก้าวหน้ามาก ประกอบกับปัจจุบันศิษย์เก่ามหาวิทยาลัยศรีนครินทรวิโรฒ นับตั้งแต่เป็นวิทยาลัยวิชาการศึกษา เมื่อเปิดสอนที่โรงเรียนฝึกหัดครูชั้นสูง ถนนประสานมิตร ปี พ.ศ. ๒๕๑๖ และโรงเรียนฝึกหัดครูชั้นสูง ถนนประสานมิตรเอง ก็เปิดโรงเรียนเมื่อวันที่ ๒๘ เมษายน ๒๕๑๒ และผู้บริหารมหาวิทยาลัยศรีนครินทรวิโรฒ ได้ถือเอาว่ามหาวิทยาลัยศรีนครินทรวิโรฒ เกิดจากโรงเรียนฝึกหัดครูชั้นสูง ถนนประสานมิตร เมื่อ ๒๘ เมษายน ๒๕๑๒

ตั้งแต่ปีการศึกษา ๒๕๑๒ จนถึงบัดนี้ มีผู้ที่เคยเป็นนักเรียนหรือนิสิตมาเป็นจำนวนมาก และกระจายอยู่ทั่วไปทุกจังหวัด แต่ละจังหวัดมีจำนวนมาก และสมาคมศิษย์เก่ามหาวิทยาลัยศรีนครินทรวิโรฒก็มีนโยบายให้เกิดชมรมศิษย์เก่ามหาวิทยาลัยศรีนครินทรวิโรฒ จังหวัด หรือสาขาสมาคมศิษย์เก่ามหาวิทยาลัยศรีนครินทรวิโรฒจังหวัดขึ้นในทุกจังหวัด

เพื่อให้สอดคล้องกับสภาพปัจจุบัน จึงต้องยกเลิกข้อบังคับสมาคมศิษย์เก่ามหาวิทยาลัยศรีนครินทรวิโรฒ พ.ศ. ๒๕๑๗ และใช้ข้อบังคับสมาคมศิษย์เก่ามหาวิทยาลัยศรีนครินทรวิโรฒ พ.ศ. ๒๕๓๘ ซึ่งได้ปรับปรุงแก้ไขให้สมาชิกได้มีส่วนร่วมในการเลือกตั้งนายกสมาคมได้กว้างขวางขึ้น รวมทั้งได้มีส่วนในการเสนอผู้สมควรจะได้รับการพิจารณาเลือกตั้งเป็นนายกสมาคมด้วย

คณะกรรมการบริหารสมาคมจึงเสนอข้อบังคับสมาคมศิษย์เก่ามหาวิทยาลัยศรีนครินทรวิโรฒ พ.ศ. ๒๕๓๘ โดยความเห็นชอบของที่ประชุมใหญ่สามัญประจำปี ดังรายละเอียดต่อไปนี้

หมวด ๑ ข้อความทั่วไป

๑. ชื่อสมาคม

สมาคมนี้มีชื่อว่า “สมาคมศิษย์เก่ามหาวิทยาลัยศรีนครินทรวิโรฒ” ใช้อักษรย่อว่า “ศ.มศว” มีชื่อเป็นภาษาอังกฤษว่า “SRINAKHARINWIROT UNIVERSITY ALAMNI ASSOCIATION” ใช้อักษรย่อว่า “S.W.U.A.”

คำว่า มหาวิทยาลัยศรีนครินทรวิโรฒ หมายถึงถึงโรงเรียนฝึกหัดครูชั้นสูง ถนนประสานมิตร วิทยาลัยวิชาการศึกษา ทุรวิทยเขต มหาวิทยาลัยศรีนครินทรวิโรฒทุกวิทยาเขต

๒. เครื่องหมายสมาคม

เป็นตรารูปวงกลม มีเส้นรอบนอกเป็นลูกคลื่น ๘ อัน ภายในบรรจุกราฟเส้นโค้ง ด้านบนของกราฟ มีข้อความ “สมาคมศิษย์เก่ามหาวิทยาลัยศรีนครินทรวิโรฒ” ด้านล่างของกราฟมีอักษรย่อชื่อสมาคมเป็นภาษาอังกฤษว่า S.W.U.A. ดังตัวอย่าง



๓. ที่ตั้งของสำนักงานสมาคม

สำนักงานสมาคมตั้งอยู่ ห้อง ๓๓๓ ชั้น ๓ ตึก ๓ มหาวิทยาลัยศรีนครินทรวิโรฒ ประสานมิตร สุขุมวิท ๒๓ แขวงคลองเตย เขตคลองเตย กรุงเทพมหานคร ๑๐๑๑๐

๔. วัตถุประสงค์

สมาคมนี้ไม่เกี่ยวข้องกับการเมือง และมีวัตถุประสงค์ ดังนี้

- ๔.๑ ส่งเสริมความสามัคคีระหว่างสมาชิก
- ๔.๒ จัดสวัสดิการแก่สมาชิก
- ๔.๓ ส่งเคราะห์สมาชิก และนิสิตมหาวิทยาลัยศรีนครินทรวิโรฒ
- ๔.๔ สนับสนุนส่งเสริมความก้าวหน้าและชื่อเสียงของมหาวิทยาลัยศรีนครินทรวิโรฒ
- ๔.๕ ร่วมมือกับองค์การต่าง ๆ ในกิจการสาธารณกุศล

หมวด ๒

สมาชิก

๕. ประเภทสมาชิก

สมาชิกสมาคมมี ๒ ประเภท คือ

(๑) สมาชิกสามัญ ได้แก่

- ก. บุคคลที่เคยเป็นนิสิตนักศึกษาของมหาวิทยาลัยศรีนครินทรวิโรฒ
- ข. ผู้ที่เคยเข้ารับการฝึกอบรม และได้รับวุฒิบัตรจากมหาวิทยาลัยศรีนครินทรวิโรฒ
- ค. ผู้ที่ได้รับปริญญาเกิตติมศักดิ์จากมหาวิทยาลัยศรีนครินทรวิโรฒ

(๒) สมาชิกกิตติมศักดิ์ ได้แก่ ผู้ที่เคยเป็นอาจารย์ และอาจารย์ของมหาวิทยาลัยศรีนครินทรวิโรฒ หรือผู้ที่ได้เคยทำคุณประโยชน์แก่มหาวิทยาลัยศรีนครินทรวิโรฒ หรือสมาคมศิษย์เก่า มหาวิทยาลัยศรีนครินทรวิโรฒ

๖. การเข้าเป็นสมาชิก

- ๖.๑ บุคคลตามข้อ ๕ (๑) ต้องยื่นใบสมัครเป็นสมาชิกสมาคม พร้อมกับชำระค่าบำรุงสมาคม
- ๖.๒ สมาชิกกิตติมศักดิ์ คณะกรรมการบริหารสมาคมมีเสียงเป็นเอกฉันท์ ให้เชิญเป็นสมาชิกกิตติมศักดิ์ เมื่อได้ตอบรับเชิญแล้ว ให้รับเข้าเป็นสมาชิกกิตติมศักดิ์

๗. ค่าบำรุง

สมาชิกสามัญ ชำระค่าบำรุงรายปี ๑๐๐ บาท ค่าบำรุงตลอดชีพ ๕๐๐ บาท

๘. การขาดจากสมาชิกภาพ

สมาชิกทุกประเภทขาดจากสมาชิกภาพเมื่อ

- ๘.๑ ตาย
- ๘.๒ ลาออก
- ๘.๓ ที่ประชุมกรรมการบริหารลงคะแนนเสียงเป็นเอกฉันท์ ให้ออกจากสมาชิกภาพ

๙. สิทธิและหน้าที่สมาชิก

- ๙.๑ มีสิทธิประดับเครื่องหมายสมาคม
- ๙.๒ มีสิทธิได้รับสวัสดิการตามระเบียบ
- ๙.๓ มีสิทธิเข้าร่วมประชุมใหญ่ ร่วมกิจกรรมต่าง ๆ ที่สมาคมจัดขึ้น
- ๙.๔ สมาชิกสามัญมีสิทธิเลือกตั้งและรับเลือกตั้งเป็นกรรมการบริหารสมาคม
- ๙.๕ มีหน้าที่ช่วยเหลือสมาคมและปฏิบัติตามระเบียบของสมาคม

หมวด ๓

คณะกรรมการบริหารสมาคม

๑๐. คณะกรรมการบริหารสมาคม ประกอบด้วยบุคคลอย่างน้อย ๑๕ คน รวมทั้งนายกสมาคม ซึ่งนายกสมาคม จะได้รับเลือกตั้งจากที่ประชุมใหญ่สามัญประจำปี นายกสมาคมที่ได้รับเลือกตั้งจะแต่งตั้งสมาชิกสามัญเป็นกรรมการอีกไม่น้อยกว่า ๑๔ คน ทำหน้าที่ต่าง ๆ ดังนี้

- | | |
|--------------------|----------------------------|
| ๑. นายกสมาคม | ๗. ปฏิคม |
| ๒. อุปนายกสมาคม | ๘. สาราณียการ |
| ๓. ที่ปรึกษากฎหมาย | ๙. สถานที่และพัสดุ |
| ๔. เลขธิการ | ๑๐. สันทนาการและสวัสดิการ |
| ๕. เทร่ญญิก | ๑๑. ประชาสัมพันธ์ |
| ๖. นายทะเบียน | ๑๒. อื่น ๆ ตามที่เห็นสมควร |

๑๑. คณะกรรมการบริหารสมาคม อยู่ในตำแหน่งคราวละ ๒ ปี โดยเริ่มจากวันรับมอบงานจากคณะกรรมการบริหารชุดเก่า

๑๒. คณะกรรมการชุดเก่าต้องมอบหมายงานให้แก่นายกสมาคมคนใหม่ให้เสร็จสิ้นภายใน ๓๐ วัน นับแต่วันเลือกตั้งนายกสมาคมคนใหม่

๑๓. การดำเนินงานของคณะกรรมการบริหาร

- ๑๓.๑ คณะกรรมการจะแต่งตั้งกรรมการที่ปรึกษา หรืออนุกรรมการ ได้ตามที่เห็นสมควร และจะสิ้นสุดลงพร้อมกับคณะกรรมการบริหารชุดที่แต่งตั้ง
- ๑๓.๒ เลขธิการเป็นผู้เรียกประชุมคณะกรรมการบริหาร ตามความเห็นชอบของนายกสมาคม
- ๑๓.๓ องค์ประชุมจะต้องมีจำนวนกรรมการบริหารไม่น้อยกว่ากึ่งหนึ่ง ให้นายกสมาคมเป็นประธานของที่ประชุม หากนายกสมาคมเข้าประชุมไม่ได้ ให้อุปนายกทำหน้าที่แทน หากอุปนายกไม่มาประชุม ให้ที่ประชุมเลือกกันเองเป็นประธาน
- ๑๓.๔ นอกจากจะได้บังคับไว้เป็นอย่างอื่น มติของคณะกรรมการบริหาร ให้ถือเสียงข้างมากเป็นเกณฑ์ ถ้าคะแนนเสียงเท่ากัน ให้ประธานออกเสียงชี้ขาดเพิ่มเติม
- ๑๓.๕ นายกสมาคมมีอำนาจแต่งตั้ง ถอดถอนพนักงานเจ้าหน้าที่สมาคม มีอำนาจเป็นตัวแทนสมาคมในกิจการต่าง ๆ ตามหน้าที่
- ๑๓.๖ ในกรณีที่นายกสมาคมไม่สามารถปฏิบัติงานได้ ให้อุปนายกสมาคมทำหน้าที่แทน

๑๔. การได้มาซึ่งนายกสมาคม

นายกสมาคมได้มาจากการเลือกตั้งในที่ประชุมใหญ่สามัญประจำปี โดยเลือกตั้งจากรายชื่อบุคคลที่คณะกรรมการสรรหาได้สรรหาบุคคลผู้สมควรได้รับการเลือกตั้งเป็นนายกสมาคม

- ๑๔.๑ สมาคมจะแต่งตั้งคณะกรรมการสรรหาบุคคลที่สมควรได้รับการเลือกตั้งเป็นนายกสมาคมก่อนวันที่จะมีการประชุมใหญ่สามัญประจำปีอย่างน้อย ๖ เดือน
- ๑๔.๒ คณะกรรมการสรรหาบุคคลที่สมควรจะได้รับการเลือกตั้งเป็นนายกสมาคม จะแจ้งให้สมาชิกสมาคม เสนอชื่อบุคคลที่เห็นสมควรเป็นนายกสมาคมมายังคณะกรรมการสรรหาภายในเวลาที่กำหนด พอที่จะทำให้คณะกรรมการสรรหาจะมีเวลาพิจารณาประกาศรายชื่อผู้สมควรได้รับการเลือกตั้งเป็นนายกสมาคมได้ ไม่น้อยกว่า ๓ เดือน ก่อนวันเลือกตั้ง
- ๑๔.๓ คณะกรรมการสรรหาบุคคลที่สมควรจะได้รับการเลือกตั้งเป็นนายกสมาคม จำนวน ๓ คน ให้ได้รายชื่อก่อนวันเลือกตั้งนายกสมาคม อย่างน้อย ๓ เดือน
- ๑๔.๔ บุคคลที่ได้รับการสรรหาเพื่อเลือกตั้งเป็นนายกสมาคมนั้น ผู้ที่จะมีสิทธิได้รับการเลือกตั้งเป็นนายกสมาคม คือ บุคคลที่เข้าร่วมประชุมใหญ่สามัญประจำปีเท่านั้น

๑๕. การเงินและทรัพย์สิน

๑๕.๑ สมาคมมีรายได้จาก

- ก. ค่าบำรุงสมาชิก
- ข. เงินหรือทรัพย์สินซึ่งมีผู้บริจาค
- ค. การจัดกิจกรรมหารายได้ต่าง ๆ

๑๕.๒ การจ่ายเงิน

- ก. นายกสมาคมส่งจ่ายเงินได้ครั้งละไม่เกิน ๒๐,๐๐๐ บาท
- ข. หากครั้งหนึ่งเกิน ๒๐,๐๐๐ บาท ให้คณะกรรมการบริหารเป็นผู้อนุมัติจ่าย

๑๕.๓ การเก็บรักษาเงิน

เงินกองทุนสมาคม ให้จัดฝากประจำในธนาคาร หรือสถาบันการเงิน เพื่อให้ดอกผลเป็นค่าใช้จ่ายในการดำเนินงานสมาคม เงินดอกผลให้เปิดบัญชีกระแสรายวันแบบใช้เช็ค โดยนายกสมาคม และเหรัญญิก หรือผู้แทนเหรัญญิกเป็นผู้ลงนามในเช็ค

เงินกองทุนสมาคมให้ฝากประจำ ห้ามถอนเงินกองทุนสมาคม ให้ถอนได้เฉพาะดอกผลเท่านั้น เหรัญญิก หากมีความจำเป็น ให้เก็บรักษาเงินสดไว้ได้ไม่เกิน ๒๐,๐๐๐ บาท

หมวด ๔

การประชุมใหญ่สามัญประจำปี

๑๖. ในเดือนเมษายน ทุกปี จะมีการประชุมใหญ่สามัญประจำปี

๑๗. องค์ประชุมใหญ่สามัญ จะต้องมีส่วนชวชิกมาประชุมไม่น้อยกว่า ๖๐ คน หากมีสมาชิกมาประชุมน้อยกว่า ๖๐ คน ให้รอการประชุมเป็นเวลา ๑ ชั่วโมง แล้วที่ประชุมจะพิจารณาว่าสมควรดำเนินการประชุมหรือไม่ หากที่ประชุมเห็นสมควรดำเนินการประชุม ก็ให้ถือว่าครบองค์ประชุม

หากที่ประชุมเห็นว่าไม่สมควรดำเนินการประชุม ก็จะงดประชุม และเชิญประชุมใหม่ภายใน ๓๐ วัน ในครั้งนี้ องค์ประชุมจะไม่นำมาใช้บังคับการประชุม

๑๘. ให้นายกสมาคมเป็นประธานที่ประชุมใหญ่สามัญประจำปี หากนายกสมาคมไม่มา ให้อุปนายกสมาคมทำหน้าที่แทน และหากอุปนายกไม่มา ให้ที่ประชุมเลือกกรรมการบริหารสมาคมคนใดคนหนึ่งทำหน้าที่ประธานที่ประชุม

๑๙. การประชุมใหญ่สามัญประจำปี มีระเบียบวาระดังนี้

๑๙.๑ นายกสมาคมแถลงผลงานในรอบปี

๑๙.๒ เฝ้าัญญิกเสนองบดุล

๑๙.๓ เลือกตั้งผู้ตรวจบัญชี

๑๙.๔ เลือกตั้งนายกสมาคม (สำหรับปีที่มีการเลือกตั้งนายกสมาคม)

๑๙.๕ ปรึกษากิจการสมาคม

๑๙.๖ เรื่องอื่น ๆ (ถ้ามี)

๒๐. นอกจากจะได้บังคับไว้เป็นอย่างอื่น มติของการประชุมใหญ่ถือเสียงข้างมากเป็นเกณฑ์ หากคะแนนเสียงเท่ากัน ให้ประธานที่ประชุมออกเสียงชี้ขาดเพิ่มหนึ่งเสียง

หมวด ๕

สาขาสมาคม

๒๑. ในท้องที่ใดมีศิษย์เก่าจำนวนตั้งแต่ ๖๐ คนขึ้นไป ประสงค์จะตั้งสาขาสมาคม ก็ให้กระทำได้ โดยความเห็นชอบของคณะกรรมการบริหารสมาคม และให้ปฏิบัติตามระเบียบที่คณะกรรมการบริหารสมาคมกำหนด

หมวด ๖

ชมรมศิษย์เก่ามหาวิทยาลัยศรีนครินทรวิโรฒ จังหวัด

๒๒. สมาคมมีนโยบายส่งเสริมให้ศิษย์เก่ามหาวิทยาลัยศรีนครินทรวิโรฒทุกจังหวัด จัดตั้งชมรมศิษย์เก่ามหาวิทยาลัยศรีนครินทรวิโรฒจังหวัดขึ้น โดยแจ้งให้สมาคมทราบ และสมาคมจะมอบโล่สถาปนาชมรมให้เพื่อเป็นเกียรติต่อไป

หมวด ๗

การแก้ไขข้อบังคับ

๒๓. ข้อบังคับสมาคมที่จัดทะเบียนแล้ว จะเปลี่ยนแปลงแก้ไขได้โดยมติของที่ประชุมใหญ่สามัญ ซึ่งต้องได้รับความเห็นชอบด้วยคะแนนเสียง ๒ ใน ๓ ของจำนวนสมาชิกที่เข้าประชุม

หมวด ๘

การเลิกสมาคม

๒๔. สมาคมจะเลิกได้โดยมติที่ประชุมใหญ่สามัญ คะแนนเสียงเห็นชอบให้เลิกสมาคมต้องมี ๓ ใน ๔ ของสมาชิกที่เข้าประชุม

๒๕. การชำระบัญชีเลิกสมาคมให้เป็นไปตามกฎหมาย เมื่อชำระบัญชีเสร็จแล้ว ทรัพย์สินที่เหลือให้ตกเป็นสมบัติของมหาวิทยาลัยศรีนครินทรวิโรฒ

สมาคมศิษย์เก่า มหาวิทยาลัยศรีนครินทรวิโรฒ

รองศาสตราจารย์ ชม ภูมิภาค

อดีต

มหาวิทยาลัยศรีนครินทรวิโรฒนั้น ยกฐานะมาจากวิทยาลัยการศึกษา สมาคมศิษย์เก่ามหาวิทยาลัยศรีนครินทรวิโรฒ เดิมจึงชื่อว่า สมาคมศิษย์เก่าวิทยาลัยวิชาการศึกษา เมื่อวิทยาลัยวิชาการศึกษาได้รับการยกฐานะเป็นมหาวิทยาลัยศรีนครินทรวิโรฒ ตามพระราชบัญญัติมหาวิทยาลัยศรีนครินทรวิโรฒ พ.ศ. ๒๕๑๗ เมื่อวันที่ ๒๙ มิถุนายน ๒๕๑๗ พระราชบัญญัติมหาวิทยาลัยศรีนครินทรวิโรฒ ประกาศในราชกิจจานุเบกษา เมื่อวันที่ ๒๘ มิถุนายน ๒๕๑๗ ดังนั้นจึงมีผลบังคับในวันที่ ๒๙ มิถุนายน ๒๕๑๗ สมาคมศิษย์เก่าวิทยาลัยวิชาการศึกษา จึงเปลี่ยนชื่อเป็น สมาคมศิษย์เก่ามหาวิทยาลัยศรีนครินทรวิโรฒ

สมาคมศิษย์เก่ามหาวิทยาลัยศรีนครินทรวิโรฒ มีอดีตมาตั้งแต่เป็นสมาคมศิษย์เก่าวิทยาลัยวิชาการศึกษา เมื่อ พ.ศ. ๒๕๐๗ อยากรจะย้อนประวัติสมาคมไว้ละเอียดพอสมควร โดยผู้เขียนขอให้นำประวัติสมาคมศิษย์เก่าวิทยาลัยวิชาการศึกษา ซึ่งผู้เขียนเป็นผู้เขียนเองและนำลงตีพิมพ์ในนิตยสารการศึกษา ฉบับธันวาคม ๒๕๐๗ ดังนี้

สมาคมศิษย์เก่าวิทยาลัยวิชาการศึกษา เป็นสมาคมซึ่งบรรดาศิษย์เก่าของวิทยาลัยวิชาการศึกษา ทั้งสามสาขา คือ ประสานมิตร ปทุมวัน และบางแสน ได้ร่วมกันก่อตั้งขึ้น เป็นสมาคมที่ได้รับการจดทะเบียนจากทางกรมตำรวจ เมื่อวันที่ ๑๘ สิงหาคม ๒๕๐๗ โดยมีวัตถุประสงค์เพื่อรวมบรรดาศิษย์เก่าทั้งหลายให้เป็นอันหนึ่งอันเดียวกัน ทำงานเพื่อชื่อเสียงเกียรติคุณของวิทยาลัย ความเป็นมาของสมาคมศิษย์เก่าวิทยาลัยวิชาศึกษานี้เริ่มมาตั้งแต่ปี ๒๕๐๐ ในปีนั้นมีนิสิตที่สำเร็จการศึกษา เป็นรุ่นที่ ๓ จากวิทยาลัยวิชาการศึกษา ประสานมิตร ศิษย์เก่าที่สำเร็จออกไปทั้งสามรุ่น ได้รวมกันเข้าเป็นรูปเป็นร่าง เรียกว่า องค์การนิสิตเก่าวิทยาลัยวิชาการศึกษา ในปี ๒๕๐๐ นี้ มีนายสมบุรณ์ พรธรรมาภ เป็นนายกองค์การนิสิตเก่า ทุกปีก็ได้จัดงานชุมนุมกันขึ้น และมีการเลือกตั้งนายกองค์การทุกปี ซึ่งมีผู้ที่เป็นนายกองค์การ ดังนี้ คือ พ.ศ. ๒๕๐๑ นายจรูญ มลิินทร์ พ.ศ. ๒๕๐๒ และ พ.ศ. ๒๕๐๓ นายสมบุรณ์ พรธรรมาภ พ.ศ. ๒๕๐๔ และ พ.ศ. ๒๕๐๕ นายสุภรณ์ ศรีพหลเป็นนายกองค์การ พ.ศ. ๒๕๐๖ นายชม ภูมิภาค ได้รับเลือกเป็นนายกองค์การ ซึ่งในปี พ.ศ. ๒๕๐๖ นี้ ได้มีกรรมการจากปทุมวัน และบางแสนร่วมเป็นปีแรก ที่ประชุมคณะกรรมการได้ลงมติให้เปลี่ยนชื่อจากองค์การนิสิตเก่าเป็นองค์การศิษย์เก่า ทั้งนี้เพราะผู้ที่ได้รับการศึกษาอบรมจากวิทยาลัยวิชาศึกษานั้น มีทั้งที่เรียกว่านิสิต นักศึกษา และผู้อบรมพิเศษ เช่น ครูใหญ่ อาจารย์ใหญ่ ศึกษาธิการอำเภอ ศึกษาธิการจังหวัด เพื่อให้เหมาะสม ให้บุคคลประเภทต่าง ๆ ที่เคยเข้ารับการศึกษาอบรมในวิทยาลัยวิชาการศึกษาทั้งสามสาขา ได้เข้ามาเป็นสมาชิกได้โดยไม่ตะขัดตะขงใจ จึงเปลี่ยนชื่อเป็น องค์การศิษย์เก่าวิทยาลัยวิชาการศึกษา และคำว่าวิทยาลัยวิชาศึกษานี้ เรายกหมายถึงทั้งสามสาขา คือ ประสานมิตร ปทุมวัน และ บางแสน เป็นการรวมเอาบรรดา ศิษย์เก่าทั้งหลาย จากวิทยาลัยวิชาการศึกษาทั้งสามสาขา คือ ประสานมิตร ปทุมวัน และบางแสน เข้ามาเป็นอันหนึ่งอันเดียวกัน ในปี พ.ศ. ๒๕๐๖ นี้ จึงมีกรรมการจากทั้งสามสาขาเป็นปีแรก มีกรรมการทั้งหมด ๒๓ คน เมื่อกรรมการ

คณะนี้ได้รับมอบหมายงานจากกรรมการชุดปี พ.ศ. ๒๕๐๕ ในเดือน เมษายน ๒๕๐๖ ก็เข้าร่วมประชุมกันเพื่อร่างข้อบังคับของสมาคมศิษย์เก่าวิทยาลัยวิชาการศึกษา มีการประชุมแก้ไขข้อบังคับอยู่หลายครั้ง จึงได้เขียนข้อบังคับสมาคมศิษย์เก่าวิทยาลัยวิชาการศึกษา พ.ศ. ๒๕๐๖ เสร็จ และได้ยื่นเรื่องราวขออนุญาตเพื่อจัดตั้งสมาคมต่อกระทรวงศึกษาธิการ เมื่อวันที่ ๒๙ กรกฎาคม ๒๕๐๖ โดยมีผู้ร่วมการก่อตั้งสมาคมรวม ๙ คน ดังรายนามต่อไปนี้ นายชม ภูมิภาค (ประธานมิตร) น.ต. พิมล จักรทอง (ประธานมิตร) นางอวยพร เปล่งวานิช (ประธานมิตร) นายสุวรรณ มาลัย (ปทุมวัน) นางสาวนลินี จงพยุหะ (ปทุมวัน) นายพงษ์ศักดิ์ รัตนวงศา (ปทุมวัน) นางสาวพิศมร ภูยานนท์ (บางแสน) นายดิเรก ศรีสุขโข (บางแสน) นายชลอ นุ่มมีชัย (บางแสน) เมื่อยื่นคำร้องไปทางกระทรวงศึกษาธิการแล้ว ทางกระทรวงศึกษาธิการจึงส่งเรื่องไปให้สันติบาลสอบสวนพฤติการณ์ของผู้เริ่มการ กว่าทางสันติบาลจะสอบสวนเสร็จและทำเรื่องตอบไปทางกระทรวงศึกษาธิการ ก็เสียเวลาถึง ๗ เดือน ผู้เขียนจำได้ว่าทางสันติบาลส่งเรื่องผลการสอบสวนไปยังกระทรวงศึกษาธิการ ตอนเดือนมีนาคม ๒๕๐๗ และกลางเดือนมีนาคมนั้น กระทรวงศึกษาธิการก็ได้ออกไปอนุญาตให้ก่อตั้งสมาคมได้ จึงได้นำใบอนุญาตนั้นไปขอจดทะเบียนสมาคมที่สันติบาลในเดือนมีนาคมนั้น ทางสันติบาลให้ทางตำรวจท้องที่ คือสถานีตำรวจพระโขนงตรวจสอบสวนที่ตั้ง และกว่าทางสันติบาลจะจดทะเบียนให้ก็วันที่ ๑๘ สิงหาคม ๒๕๐๗ ระยะเวลาถึง ๕ เดือน ถ้าจะคิดเวลาตั้งแต่ส่งเรื่องขอตั้งสมาคมไปทางกระทรวงศึกษาธิการ คือ วันที่ ๒๙ กรกฎาคม ๒๕๐๖ จนกระทั่งทางสันติบาลจดทะเบียนให้ คือ วันที่ ๑๘ สิงหาคม ๒๕๐๗ ก็เป็นอันว่าเราต้องใช้เวลาถึง ๑ ปี กับ ๒๐ วัน จึงได้จดทะเบียนเป็นสมาคม ถ้าพิจารณาดูแล้วจะเห็นว่า สมาคมศิษย์เก่าวิทยาลัยวิชาการศึกษาของเราต้องเสียเวลาในการขออนุญาต และขอจดทะเบียนเป็นสมาคม นานที่สุด อยากจะพูดว่า นานที่สุดในโลก ในบรรดาสมาคมประเภทศิษย์เก่าด้วยกัน นี้แหละเป็นตัวอย่างของการทำงานราชการเมืองไทยเราของที่ควรจะเสียเวลาเพียง ๒-๓ เดือน เราเสียเวลาเป็นปี เหตุนี้แหละเมืองไทยเรามันจึงเจริญไปได้ช้าและเนิบนาบเหมือนคนจะขาดใจ ตัวผู้เขียนเองในฐานะเป็นผู้ยื่นคำร้อง ก็ได้ติดตามเอาใจใส่ทางเรื่องอยู่เสมอ มิใช่ว่าละเลยไม่เอาใจใส่ก็หาไม่ได้ เพราะผู้เขียนทราบดีว่าการทำงานในเมืองไทยเรายังขาดระบบก่อนหลัง เรื่องโดยยื่นก่อนหลังไม่สำคัญใครมีพรรคพวกวิ่งได้วิ่งเอา ไม่มีลำดับ จะอย่างไรก็ช่างเถอะ ขอให้พวกเราทราบก็แล้วกันว่า ตั้งแต่ยื่นเรื่องราวขอตั้งสมาคม จนกระทั่งได้จดทะเบียนสมาคม เราเสียเวลาถึง ๑ ปี กับ ๒๐ วัน สมาคมของเราต้องเสียเวลาและลำบากทุกทุกเลเหลือเกินกว่าจะได้จดทะเบียน ผมจึงอยากขอร้องให้พวกเราได้ช่วยกันรื้อหน้า พรวนดิน ใส่ปุ๋ยให้สมาคมของเราเจริญรุ่งเรืองต่อไป ให้เป็นสมาคมที่มีชีวิตชีวา มีกิจกรรม มีชื่อเสียงต่อไป

สำหรับในปี ๒๕๐๗ นี้ มีคณะกรรมการบริหารสมาคม ๒๓ คน นายชม ภูมิภาค เป็นนายกสมาคมคนแรก และมีกรรมการอื่นดังรายนามต่อไปนี้

นายวิชาติ โชติเกียรติกุล	อุปนายก
นายเป็รื่อง กุ่มท	เลขาธิการ
นายสุรินทร์ สุพรรณรัตน์	ผู้ช่วยเลขาธิการ
นายยัง พิทยานิยม	ที่ปรึกษากฎหมาย
น.ส. สองแสง พงษ์ประภัสร์	เหรัญญิก
นางอโณทัย ปาลกะวงศ์ ณ อยุธยา	ผู้ช่วยเหรัญญิก
นายเลิศ ชูนาค	นายทะเบียน
นายสุวรรณ มาลัย	ผู้ช่วยนายทะเบียน
นายชลอ นุ่มมีชัย	ผู้ช่วยนายทะเบียน
นายวิชาติ เมฆยงค์	ปฏิคม

นายนิทัศน์ คุรุการโกวิท
นายถวัลย์ ธิบประเสริฐ
นายวรวิทย์ รักษา
นายอุดม ตังเวช
น.ต. พิมพ์ จักรทอง
นายศุภชัย ราชพิตร
นางนลินี โพธิ์ทัด
ดร. อุดม วัชรอมลิกขิตต์
นางอวยพร เปล่งวานิช
นายพงษ์ศักดิ์ รัตนวงศา
น.ต. ประดิษฐ์ ฉายะพงษ์
น.ส. พิศมร ภูยานนท์

เจ้าหน้าที่ประชาสัมพันธ์
สาราณียกร
ผู้ช่วยสาราณียกร
เจ้าหน้าที่การกีฬา
เจ้าหน้าที่โครงการและกิจกรรม
เจ้าหน้าที่โครงการและกิจกรรม
เจ้าหน้าที่โครงการและกิจกรรม
เจ้าหน้าที่โครงการและกิจกรรม
เจ้าหน้าที่จัดหาทุน
เจ้าหน้าที่จัดหาทุน
เจ้าหน้าที่สถานที่และพัสดุ
เจ้าหน้าที่สนับสนุนการ

ตั้งแต่ เมษายน ๒๕๐๘ - เมษายน ๒๕๑๖ นายจรัส มหาวิจิณ์ เป็นนายกสมาคม

เมษายน ๒๕๑๖ จนถึงปัจจุบัน นายชม ภูมิภาค เป็นนายกสมาคมมาโดยตลอด มีวาระคราวละ ๒ ปี

เมื่อวิทยาลัยวิชาการศึกษาได้รับการยกฐานะเป็นมหาวิทยาลัยศรีนครินทรวิโรฒ เมื่อปี พ.ศ. ๒๕๑๗ สมาคมศิษย์เก่าวิทยาลัยวิชาการศึกษาได้จดทะเบียนเปลี่ยนเป็น สมาคมศิษย์เก่ามหาวิทยาลัยศรีนครินทรวิโรฒ ตามข้อบังคับสมาคมศิษย์เก่ามหาวิทยาลัยศรีนครินทรวิโรฒ พ.ศ. ๒๕๑๗

ปัจจุบัน

คำว่า “ปัจจุบัน” ในเรื่องนี้หมายถึง ขณะที่เขียนเรื่องนี้ วันที่ ๓ มกราคม ๒๕๓๘

สมาคมศิษย์เก่ามหาวิทยาลัยศรีนครินทรวิโรฒ ได้พยายามทุกวิถีทางในอันที่จะช่วยส่งเสริมเกียรติภูมิของมหาวิทยาลัยศรีนครินทรวิโรฒ ด้วยการสนับสนุนกิจการด้านต่าง ๆ ของมหาวิทยาลัย

คณะกรรมการบริหารสมาคมศิษย์เก่ามหาวิทยาลัยศรีนครินทรวิโรฒ มุ่งที่จะกระตุ้นให้บรรดาศิษย์เก่ามหาวิทยาลัยศรีนครินทรวิโรฒ ที่อยู่ในจังหวัดต่าง ๆ ทุกจังหวัดทั่วประเทศ ได้จัดตั้งชมรมศิษย์เก่ามหาวิทยาลัยศรีนครินทรวิโรฒ จังหวัด ขึ้นทุกจังหวัด เมื่อเดือนเมษายน ๒๕๓๗ สมาคมได้จัดประชุมผู้แทนสมาคมศิษย์เก่ามหาวิทยาลัยศรีนครินทรวิโรฒประจำจังหวัดขึ้น ที่โรงแรมยูเนียนทาวเวอร์ ถนนเพชรบุรีตัดใหม่ กรุงเทพมหานคร ที่ประชุมได้มีมติสำคัญดังนี้

๑. ให้ศิษย์เก่า มศว ในทุกจังหวัด ดำเนินการก่อตั้งชมรมศิษย์เก่ามหาวิทยาลัยศรีนครินทรวิโรฒจังหวัดขึ้น
นายกสมาคมศิษย์เก่ามหาวิทยาลัยศรีนครินทรวิโรฒ หรืออธิการบดีมหาวิทยาลัยศรีนครินทรวิโรฒ ควรจะได้ออกไปพบปะผู้แทนสมาคมศิษย์เก่า มศว ประจำจังหวัดในเรื่องการดำเนินการก่อตั้งชมรมศิษย์เก่า มศว จังหวัด

๒. มหาวิทยาลัยศรีนครินทรวิโรฒ ควรจะร่วมมือกับสมาคมศิษย์เก่า มศว ในการดำเนินการให้บัณฑิตที่สำเร็จการศึกษาทุกปีการศึกษา ได้สมัครเป็นสมาชิกสมาคมศิษย์เก่า มศว โดยหักค่าบำรุงสมาคมจากเงินประกันของเสียหายของนิสิต

๓. ให้ชมรมศิษย์เก่า มศว จังหวัดทุกจังหวัดถือเอาวันที่ ๒๘ เมษายน เป็นวันศรีนครินทรวิโรฒ ถึงจะเป็นวันที่ชมรมศิษย์เก่า มศว จังหวัดทั่วประเทศจัดกิจกรรมวันศรีนครินทรวิโรฒในรูปแบบต่าง ๆ

๔. ให้สมาคมศิษย์เก่า มศว จัดให้มีเพลงประจำมหาวิทยาลัย นายกสมาคมขอให้ใช้เพลงศรีนครินทรวิโรฒ เป็นเพลงประจำมหาวิทยาลัยไปก่อน สมาคมได้จัดบันทึกเทปเพลงชุดมหาวิทยาลัยศรีนครินทรวิโรฒ มาเป็นเวลา ๑๐ กว่าปีแล้ว

ตั้งแต่ยกฐานะเป็นมหาวิทยาลัยศรีนครินทรวิโรฒ สมาคมศิษย์เก่ามหาวิทยาลัยศรีนครินทรวิโรฒ ก็ได้จัดงานเฉลิมฉลองโอกาสครบรอบปีของมหาวิทยาลัยตลอดมา จัดงานรื่นเริงบ้าง จัดรายการพิเศษทางโทรทัศน์บ้าง

และเมื่อได้มีการยอมรับกำหนดเอาวันประกาศตั้งโรงเรียนฝึกหัดครูชั้นสูง ถนนประสานมิตร คือวันที่ ๒๘ เมษายน เป็นวันศรีนครินทรวิโรฒ สมาคมศิษย์เก่ามหาวิทยาลัยศรีนครินทรวิโรฒ ได้จัดงานเฉลิมฉลองครบรอบปีของมหาวิทยาลัยตลอดมา และตั้งแต่ปี พ.ศ. ๒๕๓๑ เป็นต้นมา ได้มีการสรรหาศิษย์เก่า มศว ดีเด่น ประจำปี และดำเนินการประกาศเกียรติคุณศิษย์เก่า มศว ดีเด่นในงานเฉลิมฉลองนี้ด้วย

ในปี ๒๕๓๘ จะจัดงาน ๔๖ ปี มศว ชื่นซุมนุ้ม ในวันที่ ๒๙ เมษายน ๒๕๓๘ ณ บริเวณมหาวิทยาลัยศรีนครินทรวิโรฒ ประสานมิตร กิจกรรมต่าง ๆ ในงานก็เช่นที่เคยปฏิบัติมาทุกปี

อนาคต

ในอนาคตอันใกล้ นั้น สมาคมศิษย์เก่ามหาวิทยาลัยศรีนครินทรวิโรฒ จะต้องดำเนินงานให้บรรลุนโยบายต่าง ๆ ให้ได้

นโยบายสำคัญได้แก่นโยบายต่อไปนี้

๑. สร้างภาพพจน์ที่ดีต่อสมาคมศิษย์เก่ามหาวิทยาลัยศรีนครินทรวิโรฒให้เกิดขึ้นในคณาจารย์ ผู้บริหาร นิสิต และศิษย์เก่าของมหาวิทยาลัยศรีนครินทรวิโรฒ
๒. เพิ่มบทบาทของสมาคมในการมีส่วนร่วมสนับสนุนกิจการของมหาวิทยาลัย
๓. ส่งเสริมให้ศิษย์เก่า ได้มีโอกาสในการเป็นกรรมการสภามหาวิทยาลัยศรีนครินทรวิโรฒมากขึ้น
๔. สร้างความเป็นปึกแผ่นของสมาคมและองค์กรอื่น ๆ ของศิษย์เก่า เช่น ชมรมศิษย์เก่า มศว จังหวัด
๕. ส่งเสริมให้ศิษย์เก่า มศว โดยผ่านชมรมศิษย์เก่า มศว จังหวัด ให้ได้มีบทบาทต่อมหาวิทยาลัยศรีนครินทรวิโรฒ และสังคมโดยส่วนรวมมากขึ้น
๖. ดำเนินการเกี่ยวกับสวัสดิการของศิษย์เก่า มศว ให้มากขึ้น
๗. ดำเนินการเพิ่มจำนวนสมาชิกของสมาคมให้มากขึ้น
๘. ปรับปรุงการดำเนินงานของสมาคมให้มีความกระฉับกระเฉงยิ่งขึ้น โดยเฉพาะการคัดเลือกกรรมการบริหาร
๙. ปรับปรุงข้อบังคับสมาคมให้สมาชิกสมาคมมีส่วนร่วมในการสรรหานายกสมาคม และเลือกตั้งนายกสมาคมอย่างกว้างขวางขึ้น

คณะกรรมการบริหารสมาคมศิษย์เก่า
วิทยาลัยวิชาการศึกษา

ชุดที่ ๑

พ.ศ. ๒๕๐๗



๑. นายชม	ภูมิภาค	นายกสมาคม
๒. นายวิจิต	โชติเกียรติกุล	อุปนายก
๓. นายเป็รื่อง	กุ่มท	เลขาธิการ
๔. นายสุริน	สุพรรณรัตน์	ผู้ช่วยเลขาธิการ
๕. นายยัง	พิทยานิยม	ที่ปรึกษากฎหมาย
๖. น.ส.ส่องแสง	หงส์ประภัสร์	เหรัญญิก
๗. นางอโนทัย	पालกะวงค์ ณ อยุธยา	ผู้ช่วยเหรัญญิก
๘. นายเลิศ	ชุนาค	นายทะเบียน
๙. นายสุวรรณ	มาลัย	ผู้ช่วยนายทะเบียน
๑๐. นายชลอ	นุ่มีชัย	ผู้ช่วยนายทะเบียน
๑๑. นายวิจิต	เมฆยงค์	ปฏิคม
๑๒. นายนิทัศน์	ศุภกรโกวิท	เจ้าหน้าที่ประชาสัมพันธ์
๑๓. นายถวัลย์	ริบประเสริฐ	สาราณียกร
๑๔. นายวรวิทย์	รักษา	ผู้ช่วยสาราณียกร
๑๕. นายอุดม	ดวงเดช	เจ้าหน้าที่การกีฬา
๑๖. น.ต.พิมล	จักรทอง	เจ้าหน้าที่โครงการและกิจกรรม
๑๗. นายศุภชัย	ราชพิตร	เจ้าหน้าที่โครงการและกิจกรรม
๑๘. นางนลินี	โพธิ์ทต	เจ้าหน้าที่โครงการและกิจกรรม
๑๙. ดร.อุดม	วโรตมสิขิตตติ	เจ้าหน้าที่โครงการและกิจกรรม
๒๐. นางอวยพร	เปล่งวนิช	เจ้าหน้าที่จัดหาทุน
๒๑. นายพงษ์ศักดิ์	รัตนวงศา	เจ้าหน้าที่จัดหาทุน
๒๒. น.ต.ประดิษฐ์	ฉายะพงษ์	เจ้าหน้าที่พัสดุ
๒๓. น.ส.พิศพร	ภูยานนท์	เจ้าหน้าที่สันทนการ

คณะกรรมการบริหารสมาคมศิษย์เก่า
วิทยาลัยวิชาการศึกษา

ชุดที่ ๒

พ.ศ. ๒๕๐๘-๒๕๑๐



๑. นายจรัส	มหาวิทยาลัย	นายกสมาคม
๒. นายชม	ภูมิภาค	อุปนายก
๓. นายวิชุด	โชติเกียรติกุล	เลขาธิการ
๔. น.ส.ส่องแสง	หงส์ประภัสร์	เหรัญญิก
๕. นายเลิศ	ชุนาค	นายทะเบียน
๖. น.ต.ประดิษฐ์	ฉายะพงษ์	ปฏิคม
๗. นายสมบูรณ์	พรรณมาภพ	เจ้าหน้าที่หาทุน
๘. นายวรวิทย์	วคินสรากร	สาราณียกร
๙. น.ท.พิมล	จักรทอง	โครงการและกิจกรรม
๑๐. นายนิยม	บูรณะบุตร	ประชาสัมพันธ์
๑๑. นายบัณฑิต	จันทนะผลิน	ประชาสัมพันธ์
๑๒. นางอโณทัย	पालกะวงศ์ ณ อยุธยา	สันตนาการ
๑๓. พ.ต.ประเสริฐ	ภูสาระ	สถานที่-พัสดุ
๑๔. นายยัง	พิทยานิยม	ที่ปรึกษากฎหมาย
๑๕. นายวินัย	เกษมเศรษฐ	โครงการและกิจกรรม
๑๖. นายปรีชา	พิมพ์พันธุ์	การกีฬา
๑๗. นายสุพจน์	สุขกมล	กรรมการ
๑๘. น.ส.เพ็ญแข	วงศ์สง่า	กรรมการ
๑๙. นายอำนาจ	คงมีสุข	กรรมการ
๒๐. พ.ต.ประชา	ธรรมโชติ	ผู้ตรวจบัญชี

คณะกรรมการบริหารสมาคมศิษย์เก่า วิทยาลัยวิชาการศึกษา

ชุดที่ ๓

พ.ศ.๒๕๑๐-๒๕๑๒



๑. นายจรัส	มหาวิจน์	นายกสมาคม
๒. นายชม	ภูมิภาค	อุปนายกสมาคม
๓. นายวิชิต	โชติกวีร์กุล	เลขาธิการสมาคม
๔. นายทรงศักดิ์	ศรีกาฬสินธุ์	เจ้าหน้าที่หาทุน
๕. น.ส.ส่องแสง	หงส์ประภักดิ์	เหรียญกฐิก
๖. นายเลิศ	ชุนาค	นายทะเบียน
๗. น.ส.จำเริญ	จารุธรรม	ปฏิคม
๘. นายชัยสิทธิ์	ภูวภิรมย์ขวัญ	สาราณียกร
๙. นายนิยม	บูรณะบุตร	ผู้ช่วยประชาสัมพันธ์
๑๐. นายบันเทิง	จันทนะผลิน	เจ้าหน้าที่ประชาสัมพันธ์
๑๑. นางอโณทัย	पालกะวงศ์ ณ อยุธยา	เจ้าหน้าที่สนทนากาและสวัสดิการ
๑๒. นายมงคล	ศรีไพรวรรณ	เจ้าหน้าที่หาทุน
๑๓. น.ต.ประดิษฐ์	ฉายะพงษ์	ผู้ช่วยเจ้าหน้าที่โครงการและกิจกรรม
๑๔. พ.ต.ประเสริฐ	ภูสาระ	เจ้าหน้าที่สถานที่-พัสดุ
๑๕. นายยัง	พิทยานิยม	ที่ปรึกษากฎหมาย
๑๖. นายปรีชา	พิมพ์พันธ์	เจ้าหน้าที่การกีฬา
๑๗. น.ท.พิมล	จักรทอง	เจ้าหน้าที่โครงการและกิจกรรม
๑๘. นายวินัย	เกษมเศรษฐี	เจ้าหน้าที่ติดต่อต่างประเทศ
๑๙. นายสุพจน์	สุขกมล	ผู้ช่วยปฏิคม
๒๐. พ.ต.ประชา	ธรรมโชติ	ผู้ตรวจบัญชีสมาคม
๒๑. นายชยะยะ	อุดมฉันท	ผู้ช่วยปฏิคม
๒๒. นายสุชาย	วัฒนตฤณากุล	ประชาสัมพันธ์
๒๓. นายเสถียร	จันทิมาธร	ผู้ช่วยสาราณียกร
๒๔. น.ส.เพ็ญแข	วงศ์สง่า	โฆษก
๒๕. นายอำนาจ	คงมีสุข	โฆษก

คณะกรรมการบริหารสมาคมศิษย์เก่า

วิทยาลัยวิชาการศึกษา

ชุดที่ ๔

พ.ศ.๒๕๑๒-๒๕๑๔



๑. นายจรัส	มหาวิทยาลัย	นายกสมาคม
๒. นายชม	ภูมิภาค	อุปนายกสมาคม
๓. นายวิชิต	โชติเกียรติกุล	เลขาธิการสมาคม
๔. น.ส.ส่องแสง	หงส์ประภัสร์	เหรัญญิก
๕. นายชัยสิทธิ์	ภูวภิรมย์ขวัญ	นายทะเบียนและสาราณียกร
๖. นายนิยม	บูรณะบุตร	ปฏิคม
๗. นางอโณทัย	पालกะวงศ์ ณ อยุธยา	สันทนากการและสวัสดิการ
๘. น.ท.พิมล	จักรทอง	โครงการและกิจกรรม
๙. น.ต.ประดิษฐ์	ฉายะพงษ์	โครงการและกิจกรรม
๑๐. นายวินัย	เกษมเศรษฐ์	ติดต่อต่างประเทศ
๑๑. นายสุพจน์	สุขกมล	หาทุน
๑๒. นายพงษ์ศักดิ์	รัตนวงศา	โครงการและกิจกรรม
๑๓. นายอำนาจ	คงมีสุข	ประชาสัมพันธ์
๑๔. นายจรัส	ศรีธัญญพงศ์สกุล	กีฬา
๑๕. นายยัง	พิทยานิยม	ที่ปรึกษากฎหมาย
๑๖. พ.ต.ประชา	ธรรมโชติ	ผู้ตรวจบัญชี
๑๗. นางเพ็ญแข	วัจนสุนทร	โฆษณา
๑๘. นายอุดม	ด้วงเดช	กีฬา

คณะกรรมการบริหารสมาคมศิษย์เก่า
วิทยาลัยวิชาการศึกษา

ชุดที่ ๕

พ.ศ.๒๕๑๔-๒๕๑๖



๑. นายจรัส	มหาวิทยาลัย	นายกสมาคม
๒. นายชม	ภูมิภาค	อุปนายกสมาคม
๓. นายวิชิต	โชติเกียรติกุล	เลขาธิการสมาคม
๔. น.ส.ส่องแสง	หงส์ประภัสร์	เหรียญิกสมาคม
๕. นายชัยสิทธิ์	ภูวภิรมย์ขวัญ	ผู้ช่วยเลขาธิการและนายทะเบียน
๖. น.อ.พิมล	จักรทอง	เจ้าหน้าที่โครงการและกิจกรรม
๗. น.ท.ประดิษฐ์	ฉายะพงษ์	เจ้าหน้าที่โครงการและกิจกรรม
๘. นายนิยม	บูรณะบุตร	ปฏิคม
๙. นายยัง	พิทยานิยม	ที่ปรึกษากฎหมาย
๑๐. นางอโณทัย	पालกะวงศ์ ณ อยุธยา	เจ้าหน้าที่สหนาการและสวัสดิการ
๑๑. นายวินัย	เกษมเศรษฐ์	เจ้าหน้าที่ติดต่อต่างประเทศ
๑๒. นายอุดม	ด้วงเดช	เจ้าหน้าที่การกีฬา
๑๓. นายอำนาจ	คงมีสุข	ประชาสัมพันธ์
๑๔. นางเพ็ญแข	วิจนสุนทร	เจ้าหน้าที่โครงการและกิจกรรม
๑๕. นายลิขิต	จินดาวัฒน์	ผู้ช่วยฝ่ายปฏิคม
๑๖. นายพงษ์ศักดิ์	รัตน์วงศา	เจ้าหน้าที่โครงการและกิจกรรม
๑๗. นายนิทัศน์	ศุภการโกวิท	สารานุกรม

คณะกรรมการบริหารสมาคมศิษย์เก่า
วิทยาลัยวิชาการศึกษา

ชุดที่ ๖ ก.

พ.ศ.๒๕๑๖-๒๕๑๗



๑. นายชม	ภูมิภาค	นายกสมาคม
๒. น.อ.พิมล	จักรทอง	อุปนายกสมาคมคนที่ ๑
๓. น.ท.ประดิษฐ์	ฉายะพงษ์	อุปนายกสมาคมคนที่ ๒
๔. นายนิทัศน์	ครูการโกวิท	เลขาธิการ
๕. นายสมศักดิ์	แสนสุข	เหรียญก
๖. นายชัยสิทธิ์	ภูภิรมย์ขวัญ	ผู้ช่วยเลขาธิการ
๗. นายถนอม	อานามวัฒน์	นายทะเบียน
๘. นายนิยม	บูรณะบุตร	ปฏิคม
๙. นายณรงค์	พ่วงพิศ	เจ้าหน้าที่โครงการและกิจกรรม
๑๐. นายประทีป	วาทิกทินกร	สารานุกรม
๑๑. นายลิขิต	จินดาววัฒน์	เจ้าหน้าที่สถานที่และพัสดุ
๑๒. นายอุทัย	ภิรมย์ริน	เจ้าหน้าที่โครงการและกิจกรรม
๑๓. นายมงคล	บานเย็น	เจ้าหน้าที่สหนาการและสวัสดิการ
๑๔. นายคณิสเชียน	นรินทสิทธิ์ดตะ	เจ้าหน้าที่หาทุน
๑๕. นายพลสิทธิ์	หนูชูชัย	เจ้าหน้าที่การกีฬา
๑๖. ร.ต.หญิงจารุณี	รำไพ	เจ้าหน้าที่โครงการและกิจกรรม
๑๗. นายศิริระ	ดิระพัฒน์	เจ้าหน้าที่ประชาสัมพันธ์
๑๘. ร.ต.ท.พิทักษ์	พิลิกฤตาเดช	เจ้าหน้าที่โครงการและกิจกรรม
๑๙. นายสำราญ	เชตนุช	เจ้าหน้าที่โครงการและกิจกรรม

คณะกรรมการบริหารสมาคมศิษย์เก่า
วิทยาลัยวิชาการศึกษา

ชุดที่ ๖ ข.

พ.ศ.๒๕๑๗-๒๕๑๘



๑. นายชม	ภูมิภาค	นายกสมาคม
๒. น.อ.พิมล	จักรทอง	อุปนายกคนที่ ๑
๓. น.อ.ประดิษฐ์	ฉะปะงษ์	อุปนายกคนที่ ๒
๔. นายนิทัศน์	ครุการโกวิท	เลขาธิการ
๕. นายสมศักดิ์	แสนสุข	เหรียญกษาปณ์
๖. นายวิชัย	เสวะมาตย์	ที่ปรึกษากฎหมาย
๗. นายถนอม	อานามวัฒน์	นายทะเบียน
๘. นายนิยม	บุรณะบุตร	ปฏิคม
๙. น.ส.นงนวล	ลำซำ	ผู้ช่วยปฏิคม
๑๐. นายลิขิต	จินดาวัฒน์	เจ้าหน้าที่สหนาการและสวัสดิการ
๑๑. นายเป็รื่อง	กุ่มท	ประธานฝ่ายวิชาการและวิเทศสัมพันธ์
๑๒. นายวรวิทย์	วคินสรากร	สาราณียกร
๑๓. นายสุเทพ	บรรลือสินธุ์	เจ้าหน้าที่สถานที่และพัสดุ
๑๔. นายบุญเกิด	ควรรหาเวช	ประชาสัมพันธ์
๑๕. นายชัยโรจน์	ชัยอินคำ	เจ้าหน้าที่การกีฬา
๑๖. นายคณิตเขียน	นรินทลิตัดตะ	เจ้าหน้าที่หาทุน
๑๗. ร.ต.ท.พิทักษ์	พิสิฎาเดช	เจ้าหน้าที่โครงการและกิจกรรม
๑๘. นายเลิศ	ชุนาค	เจ้าหน้าที่โครงการและกิจกรรม
๑๙. นายสุพจน์	โตนวล	เจ้าหน้าที่โครงการและกิจกรรม

คณะกรรมการบริหารสมาคมศิษย์เก่า มหาวิทยาลัยศรีนครินทรวิโรฒ

ชุดที่ ๗

พ.ศ.๒๕๑๘-๒๕๒๐



๑. นายชม	ภูมิภาค	นายกสมาคม
๒. น.อ.พิมล	จักรทอง	อุปนายกคนที่ ๑
๓. น.อ.ประดิษฐ์	ฉายะพงษ์	อุปนายกคนที่ ๒
๔. นายนิทัศน์	ครุการโกวิท	เลขาธิการ
๕. นายสมหวัง	เล็กน้อย	ผู้ช่วยเลขาธิการ
๖. นายสมศักดิ์	แสนสุข	เหรียญก
๗. นายถนอม	อานามวัฒน์	นายทะเบียน
๘. นายนิยม	บูรณะบุตร	ปฏิคม
๙. นางพจนา	ควรวาเวช	ผู้ช่วยปฏิคม
๑๐. นายบุญเกื้อ	ควรวาเวช	ประชาสัมพันธ์
๑๑. นางจรรุวรรณ	บุญโยบล	เจ้าหน้าที่สหนาการ
๑๒. นายบุญไ้	เครือแก้ว	เจ้าหน้าที่สวัสดิการ
๑๓. นายประทีป	กิ่งแก้ว	เจ้าหน้าที่จัดหาทุน
๑๔. นายชัยโรจน์	ชัยอินคำ	เจ้าหน้าที่การกีฬา
๑๕. นายสุเทพ	บรรลือสินธุ์	เจ้าหน้าที่สถานที่และพัสดุ
๑๖. ดร.เป็รื่อง	กุ่มทุ	ประธานฝ่ายวิชาการและวิเทศสัมพันธ์
๑๗. นายจันทร์	ชุ่มเมืองปัก	ประธานฝ่ายโครงการและกิจกรรม
๑๘. นายลิขิต	จินดาววัฒน์	เจ้าหน้าที่โครงการและกิจกรรม
๑๙. นายปริญญา	หลวงพิทักษ์ชุมพล	เจ้าหน้าที่โครงการและกิจกรรม
๒๐. นายมานิต	ศรยุทธเสณี	เจ้าหน้าที่โครงการและกิจกรรม
๒๑. นายสุพจน์	โตนวล	เจ้าหน้าที่โครงการและกิจกรรม

คณะกรรมการบริหารสมาคมศิษย์เก่า
มหาวิทยาลัยศรีนครินทรวิโรฒ

ชุดที่ ๘

พ.ศ.๒๕๖๐-๒๕๖๒



๑. นายชม	ภูมิภาค	นายกสมาคม
๒. น.อ.พิมล	จักรทอง	อุปนายก
๓. น.อ.ประดิษฐ์	ฉายะพงษ์	อุปนายก
๔. นายสมหวัง	เล็กน้อย	เลขาธิการ
๕. นายคงศักดิ์	เจริญรักษ์	ผู้ช่วยเลขาธิการ
๖. นายสมศักดิ์	แสนสุข	เหรัญญิก
๗. นายคณิศรเขียน	นรินทลิต์ธัตถะ	ปฎิคม
๘. นายศรี	ประจิมนอก	นายทะเบียน
๙. นายไพโรจน์	เบาใจ	ประชาสัมพันธ์
๑๐. นายปริญญา	หลวงพิทักษ์ชุมพล	สาราณียกรและบรรณธิการ
๑๑. นางจรรุวรรณ	บุญโยบล	สันทนากการ
๑๒. นายบุญให้	เครือแก้ว	สวัสดิการ
๑๓. นายสุเทพ	บรรลือสินธุ์	สถานที่และพัสดุ
๑๔. นายชัยโรจน์	ชัยอินคำ	การกีฬา
๑๕. ดร.เป็รื่อง	กุ่มท	วิชาการและวิเทศสัมพันธ์
๑๖. นายจันทร์	ชุ่มเมืองปัก	ประธานโครงการและกิจกรรม
๑๗. นายมานิต	ศรยุทธเสณี	โครงการและกิจกรรม
๑๘. นายสุพจน์	โตนวล	โครงการและกิจกรรม
๑๙. นายลิขิต	จินดาวัดน์	โครงการและกิจกรรม

คณะกรรมการบริหารสมาคมศิษย์เก่า
มหาวิทยาลัยศรีนครินทรวิโรฒ

ชุดที่ ๘

พ.ศ.๒๕๖๒-๒๕๖๔



๑. รองศาสตราจารย์ชม	ภูมิภาค	นายกสมาคม
๒. นาวาอากาศเอกพิมล	จักรทอง	อุปนายก
๓. นายจันทร์	ชุมเมืองปัก	อุปนายก
๔. ผู้ช่วยศาสตราจารย์เลิศ	ชุนาค	เลขาธิการ
๕. นายคงศักดิ์	เจริญรักษ์	ผู้ช่วยเลขาธิการ
๖. รองศาสตราจารย์สมศักดิ์	แสนสุข	เหรียญก
๗. ผู้ช่วยศาสตราจารย์ศรี	ประจิมนอก	นายทะเบียน
๘. ผู้ช่วยศาสตราจารย์ไพโรจน์	เบาใจ	ประชาสัมพันธ์
๙. ผู้ช่วยศาสตราจารย์ชัยโรจน์	ชัยอินคำ	การกีฬา
๑๐. นายปริญญา	หลวงพิทักษ์ชุมพล	สาราณียกร
๑๑. นายประจวบ	แสงอินทร์	ที่ปรึกษากฎหมาย
๑๒. นายอุดม	พิริยสิงห์	ปฎิคม
๑๓. นายสมหวัง	เล็กน้อย	สันทนการ
๑๔. นายบุญธรรม	คำพอ	สวัสดิการ
๑๕. ผู้ช่วยศาสตราจารย์สุเทพ	บรรลือสินธุ์	สถานที่และพัสดุ
๑๖. รองศาสตราจารย์ดร.เป็รื่อง	กุมุท	วิเทศสัมพันธ์
๑๗. ดร.จำลอง	ทองดี	วิชาการ
๑๘. นายชำนาญ	สงวนพงศ์	จัดหาทุน
๑๙. นายจรูญ	มุงการนา	ประธานโครงการและกิจกรรม
๒๐. นายมานิต	ศรยุทธเสนี	โครงการและกิจกรรม
๒๑. นาวาอากาศเอก ประดิษฐ์	ฉายะพงษ์	โครงการและกิจกรรม
๒๒. นายพงศ์ศักดิ์	รัตนวงศา	โครงการและกิจกรรม
๒๓. นายจิตต์	หมวดสง	โครงการและกิจกรรม

คณะกรรมการบริหารสมาคมศิษย์เก่า
มหาวิทยาลัยศรีนครินทรวิโรฒ

ชุดที่ ๑๐

พ.ศ.๒๕๖๔-๒๕๖๖



๑. รองศาสตราจารย์ชม	ภูมิภาค	นายกสมาคม
๒. นาวาอากาศเอกพิมล	จักรทอง	อุปนายกฝ่ายบริหาร
๓. นายจันทร์	ชุ่มเมืองปัก	อุปนายกฝ่ายประชาสัมพันธ์
๔. นายอำนาจ	คงมีสุข	อุปนายกฝ่ายกิจการสังคม
๕. รองศาสตราจารย์ดร.เปรี๊ยะ	กุ่มท	อุปนายกฝ่ายวิชาการ
๖. ผู้ช่วยศาสตราจารย์เลิศ	ชุนาค	เลขาธิการ
๗. นายสมหวัง	ศุภรัตน์	รองเลขาธิการ
๘. รองศาสตราจารย์สมศักดิ์	แสนสุข	เหรัญญิก
๙. ผู้ช่วยศาสตราจารย์ศรี	ประจิมนอก	นายทะเบียน
๑๐. นายสงุ่น	จিন্নคร	ผู้ช่วยนายทะเบียน
๑๑. นายประจวบ	แสงอินทร์	ที่ปรึกษากฎหมาย
๑๒. ผู้ช่วยศาสตราจารย์สุเทพ	บรรลือสินธุ์	ปฎิคม
๑๓. นายบุญเกื้อ	ควรรหาเวช	สาราณียกร
๑๔. ผู้ช่วยศาสตราจารย์ชัยโรจน์	ชัยอินคำ	การกีฬา
๑๕. ผู้ช่วยศาสตราจารย์วิชิต	วิสิทธิ์วงศ์	กรรมการประชาสัมพันธ์
๑๖. ผู้ช่วยศาสตราจารย์ไพโรจน์	เบาใจ	กรรมการประชาสัมพันธ์
๑๗. นายจรูญ	มุ่งการนา	กรรมการกิจการสังคม
๑๘. นายนิยม	บูรณะบุตร	กรรมการกิจการสังคม
๑๙. ผู้ช่วยศาสตราจารย์สมเจตน์	อภิมณฑิรรักษา	กรรมการกิจการสังคม
๒๐. ผู้ช่วยศาสตราจารย์นลินี	โพธิทัต	กรรมการกิจการสังคม
๒๑. นายสุวรรณ	มาลัย	กรรมการกิจการสังคม
๒๒. ดร.ธวัชชัย	ชัยจิรณายากุล	กรรมการกิจการสังคม

คณะกรรมการบริหารสมาคมศิษย์เก่า มหาวิทยาลัยศรีนครินทรวิโรฒ

ชุดที่ ๑๑

พ.ศ.๒๕๖๖-๒๕๖๘



๑. รองศาสตราจารย์ชม	ภูมิภาค	นายกสมาคม
๒. นาวาอากาศเอกพิมล	จักรทอง	อุปนายกฝ่ายบริหาร
๓. นายจันทร์	ชุมเมืองปัก	อุปนายกฝ่ายประชาสัมพันธ์
๔. รองศาสตราจารย์ดร.เป็รื่อง	กุมภ	อุปนายกฝ่ายวิชาการ
๕. นายอำนาจ	คงมีสุข	อุปนายกฝ่ายกิจการสังคม
๖. ผู้ช่วยศาสตราจารย์เลิศ	ชุนาค	เลขาธิการ
๗. รองศาสตราจารย์สมศักดิ์	แสนสุข	เหรียญก
๘. ผู้ช่วยศาสตราจารย์ศรี	ประจิมนอก	นายทะเบียน
๙. นายประจวบ	แสงอินทร์	ที่ปรึกษากฎหมาย
๑๐. ผู้ช่วยศาสตราจารย์ สุเทพ	บรรลือสินธุ์	ปฎิคม
๑๑. นายบุญเกื้อ	ควรวาเวช	สาราณียกร
๑๒. นายศิระ	ดีระพัฒน์	กรรมการประชาสัมพันธ์
๑๓. ผู้ช่วยศาสตราจารย์ วิจิต	วิสิทธิ์วงศ์	กรรมการประชาสัมพันธ์
๑๔. ผู้ช่วยศาสตราจารย์ไพโรจน์	เบาใจ	กรรมการประชาสัมพันธ์
๑๕. นายจรูญ	มุ่งการนา	กรรมการกิจการสังคม
๑๖. นายนิยม	บูรณะบุตร	กรรมการกิจการสังคม
๑๗. ผู้ช่วยศาสตราจารย์สมเจตน์	อภิเมณฑ์รักษา	กรรมการกิจการสังคม
๑๘. นายสุวรรณ	มาลัย	กรรมการกิจการสังคม
๑๙. ดร.ธวัชชัย	ชัยจิรฉายากุล	กรรมการกิจการสังคม
๒๐. ผู้ช่วยศาสตราจารย์บังอร	ภูวภิรมย์ขวัญ	กรรมการกิจการสังคม
๒๑. ดร.ประเสริฐ	แสงหิรัญ	กรรมการกิจการสังคม

ประกาศสมาคมศิษย์เก่ามหาวิทยาลัยศรีนครินทรวิโรฒ

เรื่อง แต่งตั้งคณะกรรมการบริหารสมาคม

พ.ศ.๒๕๒๘ และ ๒๕๒๙



ตามที่มติที่ประชุมใหญ่สามัญประจำปี ๒๕๒๗ เมื่อวันที่ ๒๗ เมษายน ๒๕๒๘ ได้เลือกตั้งข้าพเจ้าเป็นนายกสมาคมศิษย์เก่ามหาวิทยาลัยศรีนครินทรวิโรฒ พ.ศ. ๒๕๒๘ และ ๒๕๒๙ นั้น

อาศัยอำนาจตามความข้อ ๑๐ แห่งข้อบังคับสมาคมศิษย์เก่ามหาวิทยาลัยศรีนครินทรวิโรฒ พ.ศ. ๒๕๑๗ แต่งตั้งคณะกรรมการบริหารสมาคมศิษย์เก่ามหาวิทยาลัยศรีนครินทรวิโรฒ ดังนี้

๑. รองศาสตราจารย์ชม	ภูมิภาค	นายกสมาคม
๒. นายประจวบ	แสงอินทร์	อุปนายกฝ่ายบริหาร
๓. ดร.จันทร์	ชุ่มเมืองปัก	อุปนายกฝ่ายประชาสัมพันธ์
๔. นาวาอากาศเอกพิมล	จักรทอง	อุปนายกฝ่ายกิจการพิเศษ
๕. ผู้ช่วยศาสตราจารย์เลิศ	ชุนาค	เลขาธิการ
๖. รองศาสตราจารย์สมศักดิ์	แสนสุข	เหรัญญิก
๗. ผู้ช่วยศาสตราจารย์ศรี	ประจิมนอก	นายทะเบียน
๘. ผู้ช่วยศาสตราจารย์สุเทพ	บรรลือสินธุ์	ปฏิคม
๙. ผู้ช่วยศาสตราจารย์หทัย	ตันหยง	สาราณียกร
๑๐. นายดิเรก	สมยา	ที่ปรึกษากฎหมาย
๑๑. ดร.จำลอง	ทองดี	กรรมการ
๑๒. รองศาสตราจารย์ บังอร	ภูวภิรมย์ขวัญ	กรรมการ
๑๓. ดร.ธวัชชัย	ชัยจิรฉายะกุล	กรรมการ
๑๔. นายจรูญ	มุงการนา	กรรมการ
๑๕. นายนิยม	บูรณะบุตร	กรรมการ
๑๖. ผู้ช่วยศาสตราจารย์ไพโรจน์	เบาใจ	กรรมการ
๑๗. นายสุวรรณ	มาลัย	กรรมการ
๑๘. ดร.วิลาศ	สิงหวิสัย	กรรมการ
๑๙. ดร.ประเสริฐ	แสงหิรัญ	กรรมการ
๒๐. นายมานิต	ศรยุทธเสณี	กรรมการ
๒๑. นายปริญญา	นาควัตรีย์	กรรมการ
๒๒. นายกว้าง	รอบคอบ	กรรมการ

ทั้งนี้ ตั้งแต่บัดนี้เป็นต้นไป

ประกาศ ณ วันที่ ๙ พฤษภาคม ๒๕๒๘

(รองศาสตราจารย์ชม ภูมิภาค)

นายกสมาคมศิษย์เก่ามหาวิทยาลัยศรีนครินทรวิโรฒ

ประกาศสมาคมศิษย์เก่ามหาวิทยาลัยศรีนครินทรวิโรฒ

เรื่อง แต่งตั้งคณะกรรมการบริหารสมาคมศิษย์เก่า

มหาวิทยาลัยศรีนครินทรวิโรฒ

พ.ศ.๒๕๓๐ และ ๒๕๓๑



อาศัยอำนาจตามความในข้อ ๑๐ แห่งข้อบังคับสมาคมศิษย์เก่าวิทยาลัยศรีนครินทรวิโรฒ พ.ศ. ๒๕๑๗ แต่งตั้งคณะกรรมการบริหารสมาคมศิษย์เก่ามหาวิทยาลัยศรีนครินทรวิโรฒ พ.ศ. ๒๕๓๐ และ ๒๕๓๑ ดังนี้

๑. รองศาสตราจารย์ชม	ภูมิภาค	นายกสมาคม
๒. ดร.จันทร์	ชุ่มเมืองปัก	อุปนายกฝ่ายบริหาร
๓. นาวาอากาศเอกพิมล	จักรทอง	อุปนายกฝ่ายกิจการพิเศษ
๔. ดร.ประเสริฐ	แสงทิรัญ	อุปนายกฝ่ายประชาสัมพันธ์
๕. ผู้ช่วยศาสตราจารย์เลิศ	ชุนาค	เลขาธิการ
๖. ผู้ช่วยศาสตราจารย์ไพโรจน์	เบาใจ	รองเลขาธิการ
๗. ผู้ช่วยศาสตราจารย์สุเทพ	บรรลือสินธุ์	นายทะเบียน
๘. รองศาสตราจารย์สมศักดิ์	แสนสุข	เหรัญญิก
๙. อาจารย์จรูญ	มุ่งการนา	ปฏิคม
๑๐. ผู้ช่วยศาสตราจารย์สุวรรณ	มาลัย	จัดหาทุน
๑๑. อาจารย์พงษ์ศักดิ์	รัตนวงศา	สวัสดิการ
๑๒. อาจารย์วิรัช	ภุรีปัญญานนท์	สาราณียกร
๑๓. อาจารย์ปริญญา	หลวงพิทักษ์ชุมพล	กรรมการ
๑๔. ดร.วิชชัย	ชัยจิรฉายากุล	กรรมการ
๑๕. อาจารย์เรียบ	รังษีพงศ์	กรรมการ
๑๖. อาจารย์สมหวัง	คุรุรัตน์	กรรมการ
๑๗. รองศาสตราจารย์หทัย	ตันหยง	กรรมการ
๑๘. รองศาสตราจารย์บงอร	ภูวภิรมย์ขวัญ	กรรมการ

ทั้งนี้ ตั้งแต่บัดนี้เป็นต้นไป

ประกาศ ณ วันที่ ๒๙ พฤษภาคม ๒๕๓๐

(รองศาสตราจารย์ชม ภูมิภาค)

นายกสมาคมศิษย์เก่ามหาวิทยาลัยศรีนครินทรวิโรฒ

ประกาศสมาคมศิษย์เก่ามหาวิทยาลัยศรีนครินทรวิโรฒ

เรื่อง แต่งตั้งคณะกรรมการบริหารสมาคม

(พ.ศ.๒๕๓๑, ๒๕๓๒)



อาศัยอำนาจตามความข้อ ๑๐ แห่งข้อบังคับสมาคมศิษย์เก่ามหาวิทยาลัยศรีนครินทรวิโรฒ พ.ศ. ๒๕๑๗
แต่งตั้งคณะกรรมการบริหารสมาคมศิษย์เก่ามหาวิทยาลัยศรีนครินทรวิโรฒ พ.ศ. ๒๕๓๑ และ ๒๕๓๒ ดังนี้

๑. รองศาสตราจารย์ชม	ภูมิภาค	นายกสมาคม
๒. นาวาอากาศเอกพิมล	จักรทอง	อุปนายกสมาคม
๓. ดร.วิจิตร	จันทร์ทากุล	ประธานฝ่ายวิชาการ
๔. ดร.จันทร์	ชุ่มเมืองปัก	ประธานฝ่ายสวัสดิการ
๕. ดร.ประเสริฐ	แสงหิรัญ	ประธานฝ่ายประชาสัมพันธ์
๖. อาจารย์วิสิทธิ์	โรจน์พจนรัตน์	ประธานฝ่ายหาทุน
๗. อาจารย์จรูญ	มุ่งการนา	ประธานฝ่ายกิจการพิเศษ
๘. ผู้ช่วยศาสตราจารย์เลิศ	ชุนาค	เลขาธิการ
๙. ผู้ช่วยศาสตราจารย์ไพโรจน์	เบาใจ	รองเลขาธิการ
๑๐. ผู้ช่วยศาสตราจารย์สุเทพ	บรรลือสินธุ์	นายทะเบียน
๑๑. รองศาสตราจารย์สมศักดิ์	แสนสุข	เหรัญญิก
๑๒. ดร.สมสุข	ธีระพิจิตร	ปฏิคม
๑๓. อาจารย์สุนัน	จিন্নคร	สถานที่-พัสดุ
๑๔. อาจารย์บุญเกื้อ	ควรวาเวช	สารานุกรม
๑๕. อาจารย์เจริญใจ	บุญยทัต	กรรมการ
๑๖. รองศาสตราจารย์บังอร	ภูวภิรมย์ขวัญ	กรรมการ
๑๗. อาจารย์สมบัติ	โฆสิตธรรม	กรรมการ
๑๘. ดร.เสนาะ	บุญมี	กรรมการ
๑๙. ดร.วิชัยชัย	ชัยจิรฉายากุล	กรรมการ
๒๐. อาจารย์เรียบ	รังษีพงศ์	กรรมการ

ทั้งนี้ ตั้งแต่บัดนี้เป็นต้นไป

ประกาศ ณ วันที่ ๒๗ มิถุนายน ๒๕๓๑

(รองศาสตราจารย์ชม ภูมิภาค)

นายกสมาคมศิษย์เก่ามหาวิทยาลัยศรีนครินทรวิโรฒ

ประกาศสมาคมศิษย์เก่ามหาวิทยาลัยศรีนครินทรวิโรฒ

เรื่อง แต่งตั้งคณะกรรมการบริหารสมาคม

(พ.ศ.๒๕๓๓, ๒๕๓๔)



อาศัยอำนาจตามความข้อ ๑๐ แห่งข้อบังคับสมาคมศิษย์เก่ามหาวิทยาลัยศรีนครินทรวิโรฒ พ.ศ. ๒๕๑๗
แต่งตั้งคณะกรรมการบริหารสมาคมศิษย์เก่า มหาวิทยาลัยศรีนครินทรวิโรฒ พ.ศ. ๒๕๓๓ และ ๒๕๓๔ ดังนี้

๑. รองศาสตราจารย์ชม	ภูมิภาค	นายกสมาคม
๒. ดร.วิจิตร	จันทรากุล	อุปนายกสมาคม
๓. ดร.สมสุข	ธีระพิจิตร	ประธานฝ่ายวิชาการ
๔. ดร.จันทร์	ชุ่มเมืองปัก	ประธานฝ่ายสวัสดิการ
๕. ผู้ช่วยศาสตราจารย์สมเจตน์	อภิเมณฑริรักษา	ประธานฝ่ายประชาสัมพันธ์
๖. อาจารย์วิสิทธิ์	โรจน์พจนรัตน์	ประธานฝ่ายหาทุน
๗. อาจารย์จรูญ	มุงการนา	ประธานฝ่ายกิจการพิเศษ
๘. ผู้ช่วยศาสตราจารย์เลิศ	ชุนาค	เลขาธิการ
๙. ผู้ช่วยศาสตราจารย์ไพโรจน์	เบาใจ	รองเลขาธิการ
๑๐. ผู้ช่วยศาสตราจารย์สุเทพ	บรรลือสินธุ์	นายทะเบียน
๑๑. รองศาสตราจารย์สมศักดิ์	แสนสุข	เหรียญฎีก
๑๒. ดร.ประเสริฐ	แสงหิรัญ	ปฏิคม
๑๓. อาจารย์สงุ่น	จিন্নคร	สถานที่-พัสดุ
๑๔. อาจารย์สิทธิพงษ์	หกสุวรรณ	สารานุกรม
๑๕. อาจารย์เจริญใจ	บุญยทัต	กรรมการ
๑๖. อาจารย์สมบัติ	โฆสิตธรรม	กรรมการ
๑๗. อาจารย์เรียบ	รังษีพงศ์	กรรมการ
๑๘. อาจารย์ชัชวาลย์	ช่อไสว	กรรมการ
๑๙. อาจารย์ถนอม	พิเศษพงษา	กรรมการ

ทั้งนี้ ตั้งแต่บัดนี้เป็นต้นไป

ประกาศ ณ วันที่ ๒๘ พฤษภาคม ๒๕๓๓

(รองศาสตราจารย์ชม ภูมิภาค)

นายกสมาคมศิษย์เก่ามหาวิทยาลัยศรีนครินทรวิโรฒ

รายนามคณะกรรมการบริหาร
สมาคมศิษย์เก่ามหาวิทยาลัยศรีนครินทรวิโรฒ

พ.ศ.๒๕๕๓, ๒๕๕๔

(ชุดที่ ๑๔)



๑. รองศาสตราจารย์ชม	ภูมิภาค	นายกสมาคม
๒. ดร.จันทร์	ชุมเมืองปัก	อุปนายก
๓. ดร.วิจิตร	จันทรากุล	อุปนายก
๔. ดร.สมสุข	ธีระพิจิตร	ประธานฝ่ายวิชาการ
๕. ผู้ช่วยศาสตราจารย์สมเจตน์	อภิภมพ์รักษา	ประธานฝ่ายประชาสัมพันธ์
๖. ดร.ประเสริฐ	แสงศิริฤ	ประธานฝ่ายกิจกรรมพิเศษ
๗. อาจารย์วิสิทธิ์	โรจน์พจนรัตน์	ประธานฝ่ายหาทุน
๘. อาจารย์จรูญ	มุงการนา	ประธานฝ่ายสวัสดิการ
๙. ผู้ช่วยศาสตราจารย์เลิศ	ชุนาค	เลขาธิการ
๑๐. ผู้ช่วยศาสตราจารย์ไพโรจน์	เบาใจ	รองเลขาธิการ
๑๑. ผู้ช่วยศาสตราจารย์สุเทพ	บรรลือสินธุ์	นายทะเบียน
๑๒. รองศาสตราจารย์สมศักดิ์	แสนสุข	เหรียญกษาปณ์
๑๓. ผู้ช่วยศาสตราจารย์อมรรัตน์	เศวตนันท์	ปฏิคม
๑๔. ผู้ช่วยศาสตราจารย์องอาจ	จियะจันทร์	สถานที่-พัสดุ
๑๕. รองศาสตราจารย์ ท่านหญิงประภาพรรณ์ กรโกสัยกัจ		สารานุกรม
๑๖. อาจารย์สงุ่น	จিন্নคร	การกีฬา
๑๗. อาจารย์ชัชวาลย์	ช่อไสว	นันทนาการ
๑๘. ผู้ช่วยศาสตราจารย์ศรี	ประจิมนอก	กรรมการ
๑๙. อาจารย์เจริญใจ	บุญยทัต	กรรมการ
๒๐. อาจารย์เรียบ	รังษีพงศ์	กรรมการ

ประกาศสมาคมศิษย์เก่ามหาวิทยาลัยศรีนครินทรวิโรฒ

เรื่อง แต่งตั้งและปรับปรุงคณะกรรมการบริหารสมาคม

(พ.ศ.๒๕๓๓, ๒๕๓๔)



อาศัยอำนาจตามความในข้อ ๑๑ แห่งข้อบังคับสมาคมศิษย์เก่ามหาวิทยาลัยศรีนครินทรวิโรฒ พ.ศ. ๒๕๑๗ และมติของคณะกรรมการบริหารสมาคม เมื่อวันที่ ๑๓ ธันวาคม ๒๕๓๓ ให้นายกสมาคมปรับปรุงคณะกรรมการบริหารสมาคมศิษย์เก่ามหาวิทยาลัยศรีนครินทรวิโรฒให้มีประสิทธิภาพยิ่งขึ้น

จึงปรับปรุงคณะกรรมการบริหารสมาคมศิษย์เก่ามหาวิทยาลัยศรีนครินทรวิโรฒ พ.ศ. ๒๕๓๓, ๒๕๓๔ ตามที่ประกาศแต่งตั้งคณะกรรมการบริหารสมาคม ลงวันที่ ๒๘ พฤษภาคม ๒๕๓๓ เสียใหม่ ดังนี้

๑. รองศาสตราจารย์ชม	ภูมิภาค	นายกสมาคม
๒. ดร.วิจิตร	จันทร์ภากุล	อุปนายกสมาคม
๓. ดร.จันทร์	ชุ่มเมืองปัก	อุปนายกสมาคม
๔. ผู้ช่วยศาสตราจารย์สมเจตน์	อภิภรณ์รักษา	ประธานฝ่ายประชาสัมพันธ์
๕. ดร.ประเสริฐ	แสงหิรัญ	ประธานฝ่ายกิจการพิเศษ
๖. อาจารย์วิสิทธิ์	โรจน์พจนรัตน์	ประธานฝ่ายหาทุน
๗. อาจารย์จรูญ	มุงการนา	ประธานฝ่ายสวัสดิการ
๘. ผู้ช่วยศาสตราจารย์เลิศ	ชุนาค	เลขาธิการ
๙. ผู้ช่วยศาสตราจารย์ไพโรจน์	เบาใจ	รองเลขาธิการ
๑๐. ผู้ช่วยศาสตราจารย์สุเทพ	บรรลือสินธุ์	นายทะเบียน
๑๑. รองศาสตราจารย์สมศักดิ์	แสนสุข	เหรัญญิก
๑๒. ผู้ช่วยศาสตราจารย์อมรรัตน์	เศวตนันท์	ปฏิคม
๑๓. อาจารย์สงุ่น	จินนคร	สถานที่-พัสดุ
๑๔. รองศาสตราจารย์ท่านหญิงประภาพรพันธ์	กรโกสัยกาจ	สารานุกรม
๑๕. ผู้ช่วยศาสตราจารย์ศรี	ประจิมนอก	กรรมการ
๑๖. อาจารย์เรียบ	รังษิพงศ์	กรรมการ
๑๗. อาจารย์เจริญใจ	บุญยทัต	กรรมการ
๑๘. นาวาอากาศเอกพิมล	จักรทอง	กรรมการ
๑๙. อาจารย์ชัชวาลย์	ช่อไสว	กรรมการ
๒๐. อาจารย์วันชัย	วงศ์วรรณ	กรรมการ
๒๑. อาจารย์ถนอม	พิเศษพงษา	กรรมการ

ทั้งนี้ ตั้งแต่บัดนี้เป็นต้นไป

ประกาศ ณ วันที่ ๒๔ ธันวาคม ๒๕๓๓

(รองศาสตราจารย์ชม ภูมิภาค)

นายกสมาคมศิษย์เก่ามหาวิทยาลัยศรีนครินทรวิโรฒ

รายนามคณะกรรมการบริหารสมาคมศิษย์เก่ามหาวิทยาลัยศรีนครินทรวิโรฒ

พ.ศ. ๒๕๓๕, ๒๕๓๖

๑๙๖๕

๑. ดร. จรูญ	มลินทร์	กรรมการที่ปรึกษา
๒. รองศาสตราจารย์ ชม	ภูมิภาค	นายกสมาคม
๓. ดร. จันทร์	ชุ่มเมืองปัก	อุปนายกฝ่ายบริหาร
๔. ผู้ช่วยศาสตราจารย์ สมเจตน์	อภิเมณฑร์รักษา	อุปนายกฝ่ายประชาสัมพันธ์
๕. ดร. วิจิตร	จันทรากุล	อุปนายกฝ่ายวิชาการ
๖. อาจารย์จรูญ	มุ่งการนา	อุปนายกฝ่ายสวัสดิการ
๗. ผู้ช่วยศาสตราจารย์ ไพโรจน์	เบาใจ	อุปนายกฝ่ายวางแผนและพัฒนา
๘. ดร. ประเสริฐ	แสงหิรัญ	อุปนายกฝ่ายกิจการพิเศษ
๙. ผู้ช่วยศาสตราจารย์ เลิศ	ชุนาค	เลขาธิการ
๑๐. อาจารย์ปริญญา	पालกะวงศ์ ณ อยุธยา	รองเลขาธิการ
๑๑. อาจารย์สมรภูมิ	ขวัญคุ้ม	รองเลขาธิการ
๑๒. รองศาสตราจารย์ สุเทพ	บรรลือสินธุ์	นายทะเบียน
๑๓. รองศาสตราจารย์ สมศักดิ์	แสนสุข	เหรียญกฐิน
๑๔. รองศาสตราจารย์ ดร. เสาวณีย์	สิกขาบัณฑิต	ผู้ช่วยเหรียญกฐิน
๑๕. ผู้ช่วยศาสตราจารย์ อมรรัตน์	เศวตนันท์	ปฏิคม
๑๖. ผู้ช่วยศาสตราจารย์ งามอาจ	จิยะจันทน์	สถานที่พัสดุ
๑๗. รองศาสตราจารย์ ท่านหญิงประภาพรรณ	กรโกสียกาจ	นันทนาการ
๑๘. อาจารย์ปริญญา	หลวงพิทักษ์ชุมพล	สาราณียกร
๑๙. อาจารย์เจริญใจ	บุญยทัต	กรรมการ
๒๐. ผู้ช่วยศาสตราจารย์ ศรี	ประจิมนอก	กรรมการ
๒๑. อาจารย์วิสิทธิ์	โรจน์พจนรัตน์	กรรมการ
๒๒. อาจารย์สงุ่น	จันทน	กรรมการ
๒๓. อาจารย์เรียบ	รังษีพงศ์	กรรมการ
๒๔. รองศาสตราจารย์ ดร. สุรัชย์	สิกขาบัณฑิต	กรรมการ

ประกาศสมาคมศิษย์เก่ามหาวิทยาลัยศรีนครินทรวิโรฒ เรื่องแต่งตั้งคณะกรรมการบริหารสมาคม พ.ศ. ๒๕๓๗ และ ๒๕๓๘

อาศัยอำนาจตามความในข้อ ๑๐ แห่งข้อบังคับสมาคมศิษย์เก่ามหาวิทยาลัยศรีนครินทรวิโรฒ พ.ศ. ๒๕๑๗
แต่งตั้งคณะกรรมการบริหารสมาคมศิษย์เก่ามหาวิทยาลัยศรีนครินทรวิโรฒ พ.ศ. ๒๕๓๗ และ ๒๕๓๘ ดังนี้

ก. คณะกรรมการที่ปรึกษา

๑. อธิการบดีมหาวิทยาลัยศรีนครินทรวิโรฒ
๒. ดร.จรรยา มลิรินทร์

ข. คณะกรรมการบริหาร

- | | |
|--|--------------------------|
| ๑. รองศาสตราจารย์ ชม ภูมิภาค | นายกสมาคม |
| ๒. ดร.จันทร์ ชุ่มเมืองปัก | อุปนายกฝ่ายบริหาร |
| ๓. ผู้ช่วยศาสตราจารย์ สมเจตน์ อภิภินท์รักษา | อุปนายกฝ่ายกิจการพิเศษ |
| ๔. อาจารย์จรรยา มุ่งการนา | อุปนายกฝ่ายสวัสดิการ |
| ๕. ผู้ช่วยศาสตราจารย์ ดร.ไพโรจน์ เบาใจ | อุปนายกฝ่ายประชาสัมพันธ์ |
| ๖. ผู้ช่วยศาสตราจารย์ เลิศ ชูนาค | เลขาธิการ |
| ๗. อาจารย์อำนาจ เย็นสบาย | รองเลขาธิการ |
| ๘. อาจารย์ปริญญา ปาลกะวงศ์ ณ อยุธยา | รองเลขาธิการ |
| ๙. รองศาสตราจารย์ สุเทพ บรรลือสินธุ์ | นายทะเบียน |
| ๑๐. รองศาสตราจารย์ สมศักดิ์ แสนสุข | เหรัญญิก |
| ๑๑. รองศาสตราจารย์ ดร.เสาวณีย์ ลิกขาบัณฑิต | ผู้ช่วยเหรัญญิก |
| ๑๒. รองศาสตราจารย์ อมรรัตน์ เสวตนันท์ | ปฎิคม |
| ๑๓. อาจารย์สุพจน์ โตนวล | สถานที่พัสดุ |
| ๑๔. รองศาสตราจารย์ ท่านหญิงประภาพรรณี กรโกสิยกาจ | นันทนาการ |
| ๑๕. อาจารย์ปริญญา หลวงพิทักษ์ชุมพล | สารณียการ |
| ๑๖. ผู้ช่วยศาสตราจารย์ ศรี ประจิมนอก | กรรมการ |
| ๑๗. รองศาสตราจารย์ ดร.สุรัชย์ ลิกขาบัณฑิต | กรรมการ |
| ๑๘. อาจารย์สุขสันต์ สุขสมบูรณ์ | กรรมการ |
| ๑๙. ดร.สมสุข ธีระพิจิตร | กรรมการ |
| ๒๐. นายปริญญา นาคฉัตรีย์ | กรรมการ |
| ๒๑. รองศาสตราจารย์ ดร.ทองคุณ หงส์พันธุ์ | กรรมการ |

ทั้งนี้ ตั้งแต่วันที่ ๒๐ พฤษภาคม ๒๕๓๗

ประกาศมา ณ วันที่ ๒๐ พฤษภาคม ๒๕๓๗

(รองศาสตราจารย์ ชม ภูมิภาค)

นายกสมาคมศิษย์เก่ามหาวิทยาลัยศรีนครินทรวิโรฒ



ระเบียบสมาคมศิษย์เก่า
มหาวิทยาลัยศรีนครินทรวิโรฒ
ว่าด้วย สวัสดิการสมาชิก
พ.ศ. ๒๕๒๐

คณะกรรมการบริหารสมาคมศิษย์เก่ามหาวิทยาลัยศรีนครินทรวิโรฒ ให้ตรวจตราระเบียบว่าด้วยสวัสดิการสมาชิก
ไว้ดังนี้

- ข้อ ๑. สมาชิกสามัญเท่านั้นจึงจะได้รับการสงเคราะห์ ตามระเบียบว่าด้วยสวัสดิการสมาชิก
- ข้อ ๒. สมาชิกได้รับการสงเคราะห์ในกรณีและหลักเกณฑ์ต่อไปนี้
 - ก. เมื่อสมาชิกเสียชีวิตได้รับการสงเคราะห์รายละ ๑,๐๐๐ บาท
 - ข. เมื่อบุตรภรรยาหรือสามี บิดาหรือมารดาของสมาชิกเสียชีวิตได้รับการสงเคราะห์รายละ ๓๐๐ บาท
 - ค. เมื่อสมาชิกประสบอัคคีภัยร้ายแรง ได้รับการสงเคราะห์รายละ ๑,๐๐๐ บาท
- ข้อ ๓. สมาชิกหรือผู้แทนโดยชอบธรรมต้องแจ้งให้สมาคมทราบภายใน ๑๕ วัน นับแต่เหตุการณ์ที่ควรได้รับ
รับการสงเคราะห์เกิดขึ้น

ให้ไว้ ณ วันที่ ๖ มีนาคม พ.ศ. ๒๕๒๐

ชม ภูมิภาค

(ผู้ช่วยศาสตราจารย์ชม ภูมิภาค)

นายกสมาคมศิษย์เก่า
มหาวิทยาลัยศรีนครินทรวิโรฒ



มูลนิธิมหาวิทยาลัยศรีนครินทรวิโรฒ

รองศาสตราจารย์ ชม ภูมิภาค

ความนำ

ในมหาวิทยาลัยต่างประเทศโดยเฉพาะสหรัฐอเมริกา เขามักจะก่อตั้งมูลนิธิมหาวิทยาลัยขึ้นมา มูลนิธิมหาวิทยาลัยจะรณรงค์เพิ่มกองทุนเพื่อเอาดอกผลมาใช้ในการสนับสนุนกิจการของมหาวิทยาลัย มูลนิธิมหาวิทยาลัยจะติดต่อบรรดาศิษย์เก่าของมหาวิทยาลัย เพื่อเชิญชวนให้บริจาคเงินเข้ามูลนิธิมหาวิทยาลัยเป็นประจำปี นอกจากนั้นก็ติดต่อประสานงานกับแหล่งทุนเอกชนอื่น ๆ เพื่อบริจาคสนับสนุน มูลนิธิมหาวิทยาลัยจะใช้ดอกผลสนับสนุนกิจการต่าง ๆ ของมหาวิทยาลัย ด้วยความคิดเช่นนี้ผู้เขียนในฐานะนายกสมาคมศิษย์เก่ามหาวิทยาลัยศรีนครินทรวิโรฒ จึงได้ดำเนินการก่อตั้งมูลนิธิมหาวิทยาลัยศรีนครินทรวิโรฒขึ้นในปี ๒๕๑๗ และได้นำดอกผลมาสนับสนุนกิจการของมหาวิทยาลัยโดยตลอดมา เช่น ให้ทุนสนับสนุนการทำปริญญาโท ปริญญาโท และปริญญาเอก ให้ทุนสนับสนุนการศึกษาแก่นิสิตปริญญาตรี ให้ทุนสนับสนุนการศึกษาในต่างประเทศของอาจารย์มหาวิทยาลัยศรีนครินทรวิโรฒ

ประวัติมูลนิธิมหาวิทยาลัยศรีนครินทรวิโรฒ

ได้มีคณะนิสิตนักศึกษาศิษย์เก่าและอาจารย์ของวิทยาลัยวิชาการศึกษากลุ่มเล็ก ๆ กลุ่มหนึ่ง มาร่วมคิดกันทำบุญโดยหาเงินหนึ่งมาตั้งเป็นมูลนิธิเพื่อช่วยเหลือคนที่ต้องการให้ช่วยเหลือ

กลุ่มบุคคลคณะนี้ได้ประชุมกันหลายครั้งกำหนดจุดมุ่งหมายของมูลนิธิและแสวงหาผู้มีใจกุศลอุทิศเงินเพื่อก่อตั้งมูลนิธิต่อไป

จุดมุ่งหมายแรกก็คือ ศิษย์เก่าของวิทยาลัยวิชาการศึกษา ซึ่งขณะนั้น (พ.ศ. ๒๕๑๕) มีประมาณ ๒๐,๐๐๐ คน ถ้าทุกคนบริจาคคนละ ๑๐๐ บาท ก็จะได้เงินสัก ๒ ล้านบาท

จุดมุ่งหมายที่สองก็เพื่อเปิดให้สาธารณชนทั่วไปบริจาค จากนั้นได้มีการยกร่างตราสารขึ้น และขออนุญาตจดทะเบียนเป็นมูลนิธิเรียบร้อยแล้ว กล่าวคือ กระทรวงศึกษาธิการได้อนุญาตให้จัดตั้งได้เมื่อ ๓ ตุลาคม ๒๕๑๖ กระทรวงมหาดไทยได้อนุญาตให้จดทะเบียนจัดตั้งได้เมื่อ ๑๖ พฤษภาคม ๒๕๑๗ และกรุงเทพมหานครได้จดทะเบียนแล้วตั้งแต่ ๒๗ พฤษภาคม ๒๕๑๗

ขณะนี้มูลนิธิมหาวิทยาลัยศรีนครินทรวิโรฒตั้งอยู่ในบริเวณมหาวิทยาลัยศรีนครินทรวิโรฒ สุขุมวิท ๒๓ พระโขนง กรุงเทพฯ

กลุ่มผู้ก่อตั้งมูลนิธิได้มีชีวิตคลุกคลีอยู่กับสถาบันการผลิตครูมาเป็นเวลานานและหลายคนเคยเป็นนักเรียนครูเท่าที่กลุ่มผู้ก่อตั้งมูลนิธิพบ นักเรียนหรือนิสิตนักศึกษาที่มาเรียนทางครูโดยเฉพาะอย่างยิ่งเมื่อประมาณ ๓๐ กว่าปีมาแล้ว มักจะมาจากครอบครัวที่มีฐานะยากจน นักเรียนนิสิตนักศึกษาเหล่านั้นจึงพบปัญหาเศรษฐกิจอยู่เนื่อง ๆ

ปัจจุบันผู้มาเรียนในทางครูเป็นที่นิยมของคนหลายอาชีพแต่อย่างไรก็ตาม ยังมีผู้เรียนครูเป็นอันมากที่ยังขาดสภาวะฐานะยากจนอยู่

จากประสบการณ์อันยาวนานนี้กลุ่มผู้ก่อตั้งมูลนิธิได้เห็นพ้องต้องกันว่า น่าจะได้หาเงินสักจำนวนหนึ่ง มากองทุนเป็นมูลนิธิเพื่อช่วยเหลือบุคคลเหล่านี้ เพื่อจะได้ช่วยเหลือให้เขาได้เล่าเรียนได้สำเร็จสมตามความมุ่งหมาย

เพื่อให้ได้เงินมาดำเนินการจดทะเบียนก่อตั้งมูลนิธิโดยเร็ว คณะผู้ก่อตั้งได้มีมติว่า นอกเหนือจากการขอบริจาคจากคณาจารย์ คิษย์เก่า และศิษย์ปัจจุบันแล้ว ควรจะได้ติดต่อขอเงินบริจาคสนับสนุนจากสำนักงานสลากกินแบ่งรัฐบาล นายชม ภูมิภาค นายกมลมาคมศิษย์เก่าวิทยาลัยวิชาการศึกษา ในฐานะประธานกรรมการก่อตั้งมูลนิธิวิทยาลัยวิชาการศึกษา จึงได้ทำหนังสือถึงจอมพลถนอม กิตติขจร นายกรัฐมนตรี ในฐานะประธานกรรมการสำนักงานสลากกินแบ่งรัฐบาล ลงวันที่ ๒๖ มิถุนายน ๒๕๑๖ และได้รับการติดตามโดย สำนักงานคณะกรรมการตรวจและติดตามผลการปฏิบัติราชการ ลงวันที่ ๒๐ กรกฎาคม ๒๕๑๖ ดังสำเนาหนังสือทั้งสองฉบับ ดังนี้

ที่ ๑๑/๒๕๑๖

สำนักงานคณะกรรมการตั้งมูลนิธิวิทยาลัยวิชาการศึกษา
วิทยาลัยวิชาการศึกษา สุขุมวิท ๒๓ กรุงเทพฯ

๒๖ มิถุนายน ๒๕๑๖

เรื่อง ขอเงินสำนักงานสลากกินแบ่งรัฐบาลเพื่อสมทบทุนมูลนิธิวิทยาลัยวิชาการศึกษา
ขอประทานกราบเรียน ฯพณฯ จอมพลถนอม กิตติขจร นายกรัฐมนตรี และประธานกรรมการสำนักงานสลากกินแบ่งรัฐบาล

ด้วยศิษย์เก่าและศิษย์ปัจจุบันแห่งวิทยาลัยวิชาการศึกษาทั้ง ๘ แห่ง และบุคคลผู้สนใจในการศึกษาของชาติ คณะหนึ่ง ได้เริ่มการก่อตั้ง “มูลนิธิวิทยาลัยวิชาการศึกษา” ขึ้น โดยมีวัตถุประสงค์ ดังนี้

ก. เพื่อให้ความช่วยเหลือทางการศึกษา

ก. ๑ ให้ทุนการศึกษาแก่นักเรียนนิสิตนักศึกษาภายในประเทศ หรือนักเรียนนิสิตนักศึกษาเชื้อสายไทย ในต่างประเทศที่เข้ามาศึกษาในวิทยาลัยวิชาการศึกษา หรือสถานศึกษาอื่นที่มูลนิธิเห็นสมควร

ก. ๒ ให้ทุนวิจัยแก่นิสิตนักศึกษา และอาจารย์ในวิทยาลัยวิชาการศึกษา หรือบุคคลภายนอกที่มูลนิธิเห็นสมควร

ก. ๓ ให้ทุนแก่อาจารย์ในวิทยาลัยวิชาการศึกษา หรือการศึกษาต่อในระดับปริญญาโท และปริญญาเอก ทั้งภายในและภายนอกประเทศ

ข. เพื่อส่งเสริมและเผยแพร่วิทยาการ เช่น การพิมพ์ตำรา รายงานการวิจัย หรือรายงานผลการสัมมนาเป็นอาทิ

ค. เพื่อให้ความช่วยเหลือทางสวัสดิการแก่นิสิตนักศึกษาและครูอาจารย์ที่มูลนิธิเห็นสมควร และ

ง. เพื่อให้ความช่วยเหลือแก่ผู้ประสบสาธารณภัย

โดยเฉพะอย่างยิ่ง คนเชื้อสายไทยในต่างประเทศมีอยู่เป็นจำนวนมาก ซึ่งเราไม่เคยมีสถาบันใดติดต่อมาก่อน ถ้าเราได้มีโอกาสติดต่อและเอื้ออาทรแก่เขา นอกจากจะเป็นกุศลวิทยาทานและประชาสัมพันธ์ประเทศของเราแล้ว ยังเป็นประโยชน์ในทางวิชาการด้านมนุษยศาสตร์ วัฒนธรรม ตลอดจนความมั่นคงของชาติในอนาคตด้วย และการให้ทุนแก่คนเชื้อสายไทยในต่างประเทศดังกล่าวนี้ ต้องอยู่ในดุลพินิจของรัฐบาล ซึ่งมูลนิธิยอมอยู่ในฐานะเป็นผู้เผยแพร่เกียรติคุณของรัฐบาลไทยและชาติไทยเท่านั้น

ขณะนี้มูลนิธิได้มีเงินอยู่จำนวนหนึ่งประมาณ ๕๐,๐๐๐.- บาท (ห้าหมื่นบาท) ซึ่งได้จากการบริจาคของศิษย์เก่า

ศิษย์ปัจจุบัน คณะอาจารย์ และบุคคลผู้สนใจในกุศลวิทยาทาน แต่ยังไม่พอที่จะดำเนินการตามวัตถุประสงค์ จึงขอประทาน กราบเรียนขอเงินสำนักงานสลากกินแบ่งรัฐบาลซึ่งผู้ถูกรางวัลไม่มีโอกาสจะมารับได้แล้ว หรือเงินประเภทใดประเภทหนึ่ง ตามที่ ฯพณฯ ได้เคยกรุณาต่อสถาบันสาธารณกุศลอื่น ๆ มาแล้ว

ทางมูลนิธิใคร่ขอความกรุณาประมาณ ๕๐๐,๐๐๐.- บาท (ห้าแสนบาท) หรือสุดแล้วแต่ ฯพณฯ จะกรุณา เป็นการอื่น

ทั้งนี้ เพื่อเป็นกุศลวิทยาทานและเป็นเกียรติประวัติในส่วนของ ฯพณฯ และในส่วนของรัฐบาลด้วย หรือจะตั้ง เป็นทุน “กิตติขจร” เพื่อดำเนินการตามวัตถุประสงค์ข้อใดข้อหนึ่งของมูลนิธิก็ได้แล้วแต่จะโปรดพิจารณา

ในความกรุณาของ ฯพณฯ ดังกล่าวนี้นี้ จะเป็นอนุสาวรีย์ในขบวนการศึกษาของชาติและในหัวใจของบรรดา นิสิตนักศึกษา ศิษย์เก่า และคณะอาจารย์แห่งวิทยาลัยวิชาการศึกษา ตลอดถึงประชาชนทั้งภายในและภายนอกประเทศ ที่ได้รับทราบภายหลัง ซึ่งทางมูลนิธิจะได้ประชาสัมพันธ์ต่อไป

ในนามของนิสิตนักศึกษาปัจจุบัน ศิษย์เก่า คณะอาจารย์แห่งวิทยาลัยวิชาการศึกษา และบุคคลผู้สนใจในการศึกษา ของชาติ ซึ่งประกอบขึ้นเป็นกลุ่มชนในมูลนิธิวิทยาลัยวิชาการศึกษา ขอตั้งสัตยาธิฐานอ้างเอาอำนาจคุณพระศรีรัตนตรัย และอำนาจแห่งกุศลวิทยาทานจากอาทิภเจตนาในมูลนิธิ ขอให้คุ้มครอง ฯพณฯ ให้ดำรงมั่นอยู่ด้วยอายุ วรรณะ และลาภ ยศ สรรเสริญ สุข จนชั่ววันรันดร

หวังเป็นอย่างยิ่งว่า คงได้รับความกรุณาจาก ฯพณฯ ทั้งในส่วนราชการและส่วน จึงขอขอบพระคุณมา ณ โอกาสนี้เป็นอย่างยิ่ง

ควรมีควรประการใดสุดแล้วแต่จะได้โปรดพิจารณา

ขอประทานกราบเรียนด้วยความเคารพอย่างยิ่ง

นายชม ภูมิภาค

นายกสมาคมศิษย์เก่าวิทยาลัยวิชาการศึกษา
ประธานกรรมการก่อตั้งมูลนิธิวิทยาลัยวิชาการศึกษา

๑๐ กรกฎาคม ๒๕๖๖

เรื่อง ขอบเงินสลากกินแบ่งรัฐบาลเพื่อสมทบทุนมูลนิธิวิทยาลัยวิชาการศึกษา
เรียน ผู้อำนวยการสำนักงานสลากกินแบ่งรัฐบาล
สิ่งที่ส่งมาด้วย สำเนาภาพถ่ายหนังสือของนายกสภาคณบดีวิทยาลัยวิชาการศึกษา ๑ ฉบับ

ด้วยนายชม ภูมิภาค นายกสภาคณบดีวิทยาลัยวิชาการศึกษาและประธานกรรมการก่อตั้งมูลนิธิวิทยาลัยวิชาการศึกษาได้มีหนังสือกราบเรียน ฯพณฯ นายกรัฐมนตรีว่า คิษย์เก่าและศิษย์ปัจจุบันแห่งวิทยาลัยวิชาการศึกษา ทั้ง ๘ แห่ง และบุคคลผู้สนใจในการศึกษาของชาติคณะหนึ่งได้เริ่มการก่อตั้ง “มูลนิธิวิทยาลัยวิชาการศึกษา” ขึ้น โดยมีวัตถุประสงค์ ดังนี้

ก. เพื่อให้ ร่วมช่วยเหลือทางการศึกษา

ก. ๑ ให้ทุนการศึกษาแก่นักเรียนนิสิตนักศึกษาภายในประเทศ หรือนักเรียนนิสิตนักศึกษาเชื้อสายไทย ในต่างประเทศที่เข้ามาศึกษาในวิทยาลัยวิชาการศึกษา หรือสถานศึกษาอื่นที่มูลนิธิเห็นสมควร

ก. ๒ ให้ทุนวิจัยแก่นิสิตนักศึกษา และอาจารย์ในวิทยาลัยวิชาการศึกษา หรือบุคคลภายนอกที่มูลนิธิเห็นสมควร

ก. ๓ ให้ทุนแก่อาจารย์ในวิทยาลัยวิชาการศึกษา สำหรับดูงาน หรือการศึกษาต่อในระดับปริญญาโท และปริญญาเอกทั้งภายในและภายนอกประเทศ

ข. เพื่อส่งเสริมและเผยแพร่วิทยาการ เช่น การพิมพ์ตำรา รายงานการวิจัย หรือรายงาน

ค. เพื่อให้ความช่วยเหลือทางสวัสดิการแก่นักเรียนนิสิตนักศึกษาและครูอาจารย์ที่มูลนิธิเห็นสมควร และ

ง. เพื่อให้ความช่วยเหลือแก่ผู้ประสบสาธารณภัย

ขณะนี้ มูลนิธิมีเงินอยู่จำนวนหนึ่งประมาณ ๕๐,๐๐๐.๐๐ บาท (ห้าหมื่นบาท) ซึ่งได้จากรายการบริจาคของศิษย์เก่า ศิษย์ปัจจุบัน และบุคคลผู้สนใจในกุศลวิทายาทาน แต่ยังไม่เพียงพอที่จะดำเนินการตามวัตถุประสงค์ จึงขอประทานกราบเรียนขอเงินสลากกินแบ่งรัฐบาลตามที่ได้เคยกรุณาต่อสถาบันสาธารณกุศลอื่น ๆ มาแล้ว โดยทางมูลนิธิใคร่ขอความกรุณาประมาณ ๕๐๐,๐๐๐.๐๐ บาท (ห้าแสนบาท) ตามสำเนาหนังสือของนายกสภาคณบดีวิทยาลัยฯ ที่แนบมาพร้อมนี้

สำนักงานคณะกรรมการตรวจและติดตามผลการปฏิบัติราชการได้นำเสนอ ฯพณฯ นายกรัฐมนตรีแล้ว มีบัญชาว่า “ส่งสำนักงานสลากกินแบ่งฯ พิจารณาช่วยเหลือเช่นเดียวกับมูลนิธิอื่น ๆ ที่มีวัตถุประสงค์ทำนองเดียวกันนี้มาแล้ว” ฉะนั้น จึงเรียนมาเพื่อโปรดทราบและดำเนินการตามบัญชาของ ฯพณฯ นายกรัฐมนตรีต่อไป

ขอแสดงความนับถืออย่างสูง

พันเอกณรงค์ กิตติขจร

รองเลขาธิการ ปฏิบัติราชการแทน

เลขาธิการคณะกรรมการตรวจและติดตามผลการปฏิบัติราชการ

สำนักงานเลขานุการกรม

โทร. ๘๑๔๑๐๗, ๘๒๒๖๕๕

และต่อมา นายชม ภูมิภาค ได้ทำหนังสือถึง ฯพณฯ สุกิจ นิมมานเหมินทร์ รองนายกรัฐมนตรี ในขณะที่
ขอความอนุเคราะห์ติดตามรับเงินจากสำนักงานสลากตามที่ได้รับอนุมัติไว้

และคณะกรรมการอันประกอบด้วย นายชม ภูมิภาค นายคณิสเชียน นรินทสิทธิ์ตตะ นายบุญถึง แน่นหนา
และนายสุวรรณ วีระผล ได้รับเงินจากสำนักงานสลากกินแบ่งรัฐบาลเมื่อวันที่ ๑๘ กุมภาพันธ์ ๒๕๑๗

ได้ดำเนินการจดทะเบียนมูลนิธิวิทยาลัยวิชาการศึกษาเรียบร้อย เมื่อวันที่ ๒๗ พฤษภาคม ๒๕๑๗ มีคณะกรรมการบริหาร ๒๖ คน

รายนามคณะกรรมการบริหาร ชุดที่ ๑ (พ.ศ. ๒๕๑๗)

๑. ศาสตราจารย์ สุกิจ นิมมานเหมินทร์	ประธานกรรมการ
๒. ศาสตราจารย์ ดร. สุกใจ เหล่าสุนทร	รองประธานกรรมการ
๓. ศาสตราจารย์ ละม้ายมาศ ศรทัตต์	รองประธานกรรมการ
๔. นายสุวรรณ วีระผล	กรรมการผู้จัดการ
๕. นายชม ภูมิภาค	กรรมการผู้ช่วยผู้จัดการ
๖. นายคณิสเชียน นรินทสิทธิ์ตตะ	กรรมการเลขาธิการ
๗. นางสาวช่ออารีย์ จำนงค์นุช	กรรมการผู้ช่วยเลขาธิการ
๘. พันโทบุญเชิด วงศ์ไศลย์	กรรมการและผู้ช่วยปฎิคม
๙. นางสาววิจิตร อีระกุล	กรรมการและผู้ช่วยปฎิคม
๑๐. นางสาวศรีวิบูลย์ จปานนท์	กรรมการและผู้ช่วยปฎิคม
๑๑. นายนิทัศน์ คุรุการโกวิท	กรรมการและผู้ช่วยปฎิคม
๑๒. นายวิษณุ ทัพบึง	กรรมการเหรัญญิก
๑๓. นายสุวิทย์ สารวัตร	กรรมการและผู้ช่วยเหรัญญิก
๑๔. นายบุญถึง แน่นหนา	กรรมการประชาสัมพันธ์
๑๕. นายไพบุลย์ ศุภวารีย์	กรรมการและผู้ช่วยประชาสัมพันธ์
๑๖. นายอำนาจ สอนอิมศาสตร์	กรรมการและผู้ช่วยประชาสัมพันธ์
๑๗. นายนรชัย มานิตกุล	กรรมการนิติกร
๑๘. นายจักร์กฤษ เจษฎางกูร ณ ออยุธยา	กรรมการและผู้ช่วยนิติกร
๑๙. นายสุภรณ์ ศรีพหล	กรรมการวิเทศสัมพันธ์
๒๐. นายวีระพันธ์ จิรนนทนาการ	กรรมการผู้ช่วยวิเทศสัมพันธ์
๒๑. นายอุดม วโรตม์สิขิตตต์	กรรมการ
๒๒. นายเป็รื่อง กุมุท	กรรมการ
๒๓. นางสาววรุณยุพา สนิทวงศ์ ณ ออยุธยา	กรรมการ
๒๔. นายคุณวุฒิ คนฉลาด	กรรมการ
๒๕. นายสำราญ เซตนุช	กรรมการ
๒๖. นายประเสริฐ วิทยารัฐ	กรรมการ

การให้ทุนสนับสนุนการศึกษาของมูลนิธิ

๑. พ.ศ. ๒๕๑๙

ทุนหมุนเวียน จำนวน ๑๐ ทุน ทุนละ ๔,๐๐๐ บาท รวมเป็นเงิน ๔๐,๐๐๐ บาท

๒. พ.ศ. ๒๕๒๑

ให้ทุนอุดหนุนการวิจัยเพื่อทำปริญญานิพนธ์ ปริญญาโท จำนวน ๔ ทุน ทุนละ ๓,๐๐๐ บาท เป็นเงิน ๑๒,๐๐๐ บาท

๓. พ.ศ. ๒๕๒๒

๑. ทุนสนับสนุนการศึกษาปริญญาโท ณ ประเทศมาเลเซีย แก่ นางสาวรัตติยา สาระและ อาจารย์ มศว สงขลา จำนวนเงิน ๑๐,๐๐๐ บาท

๒. ทุนสนับสนุนการศึกษาปริญญาเอก ณ สหรัฐอเมริกาของ นายคุณวุฒิ คนฉลาด อาจารย์ มศว บางแสน จำนวนเงิน ๒๐,๐๐๐ บาท

๓. ทุนสนับสนุนการศึกษาปริญญาเอก ณ สหรัฐอเมริกาของ นางสาวกชกร สังขชาติ จำนวนเงิน ๒๐,๐๐๐ บาท รวมเป็นเงิน ๕๐,๐๐๐ บาท

๔. พ.ศ. ๒๕๒๓

ให้ทุนการศึกษาแก่นิสิตปริญญาตรี ปริญญาโท ของทั้ง ๘ วิทยาเขต เป็นเงิน ๕๕,๐๐๐ บาท

๕. พ.ศ. ๒๕๒๔

ให้ทุนการศึกษาแก่นิสิตปริญญาตรี และปริญญาโท ทั้ง ๘ วิทยาเขต เป็นเงิน ๖๐,๐๐๐ บาท

๖. พ.ศ. ๒๕๒๕

๖.๑ ให้ทุนการศึกษาแก่นิสิตปริญญาตรี และปริญญาโท ทั้ง ๘ วิทยาเขต เป็นเงิน ๖๖,๐๐๐ บาท

๖.๒ ให้สนับสนุนการวิจัยเพื่อทำปริญญาเอก ณ ประเทศแคนาดา แก่อาจารย์ มศว ประสานมิตร เป็นเงิน ๑๐,๐๐๐ บาท

รวมให้ทุนทั้งสิ้น เป็นเงิน ๗๖,๐๐๐ บาท

๗. พ.ศ. ๒๕๒๗

ให้ทุนการศึกษาแก่นิสิตปริญญาตรี และปริญญาโท ทั้ง ๘ วิทยาเขต เป็นเงิน ๗๘,๐๐๐ บาท

๘. พ.ศ. ๒๕๒๘-๒๕๓๑

ให้ทุนสนับสนุนโครงการเพชรในตม ปีละ ๒๐,๐๐๐ บาท รวมเป็นเงิน ๘๐,๐๐๐ บาท

๙. พ.ศ. ๒๕๓๓

๙.๑ ให้ทุนวิจัยทำปริญญานิพนธ์ ๓๐,๐๐๐ บาท

๙.๒ ให้ทุนสนับสนุนโครงการเพชรในตม ๓๐,๐๐๐ บาท

๑๐. พ.ศ. ๒๕๓๔

ให้ทุนแก่นิสิตปริญญาตรี รวมเป็นเงิน ๘๐,๐๐๐ บาท

๑๑. พ.ศ. ๒๕๓๕

ให้ทุนแก่นิสิตปริญญาตรี โท และเอก รวมเป็นเงิน ๙๐,๐๐๐ บาท

๑๒. พ.ศ. ๒๕๓๖

ให้ทุนแก่นิสิตปริญญาตรี โท และเอก รวมเป็นเงิน ๙๖,๐๐๐ บาท

๑๓. พ.ศ. ๒๕๓๗

ให้ทุนแก่นิสิตปริญญาตรี โท และเอก รวมเป็นเงิน ๘๔,๐๐๐ บาท
รวมเป็นเงินที่ได้สนับสนุนมาแล้วทั้งสิ้น ๘๖๑,๐๐๐ บาท

คำเชิญชวน

การที่มูลนิธิมหาวิทยาลัยศรีนครินทรวิโรฒ ไม่สามารถจะสนับสนุนกิจการของมหาวิทยาลัยได้ด้วยเงินก้อนใหญ่ เพราะในขณะนี้เงินกองทุนมูลนิธิมหาวิทยาลัยศรีนครินทรวิโรฒยังมีน้อย จึงอยากจะเชิญชวนชาวศรีนครินทรวิโรฒทุกท่านได้บริจาคเงินแก่นิสิตรวมมูลนิธิมหาวิทยาลัยศรีนครินทรวิโรฒเป็นประจำปีตามกำลังศรัทธาด้วย เพื่อให้เงินกองทุนในมูลนิธิมหาวิทยาลัยศรีนครินทรวิโรฒมีก้อนโตขึ้น เพื่อจะได้มีดอกผลมาช่วยสนับสนุนกิจการของมหาวิทยาลัยได้มากขึ้น

โปรดบริจาคเงินเป็นเช็คหรือธนาคัติ สั่งจ่าย ณ ไปรษณีย์โทรเลขศรีนครินทรวิโรฒ มหาวิทยาลัยศรีนครินทรวิโรฒ ประสานมิตร สุขุมวิท ๒๓ กรุงเทพฯ ๑๐๑๑๐ ในนาม รศ. ชม ภูมิภาค หากเป็นเช็คเขียนเช็คขีดคร่อม สั่งจ่ายมูลนิธิมหาวิทยาลัยศรีนครินทรวิโรฒ

หากประสงค์จะสอบถาม ก็สอบถามได้ที่ รศ. ชม ภูมิภาค กรรมการผู้จัดการมูลนิธิ โทรศัพท์ ๒๖๐-๓๕๕๕ โทรสาร ๒๕๙-๙๑๕๐

ตราสาร

มูลนิธิเพื่อศิษย์เก่ามหาวิทยาลัยศรีนครินทรวิโรฒ



หมวด ๑

ชื่อและตราเครื่องหมายมูลนิธิ

- ข้อ ๑ มูลนิธินี้ชื่อ “มูลนิธิเพื่อศิษย์เก่ามหาวิทยาลัยศรีนครินทรวิโรฒ” ชื่อเรียกเป็นภาษาอังกฤษ “SRINAKHARINWIROT UNIVERSITY ALUMNI FOUNDATION”
- ข้อ ๒ ตราและเครื่องหมายมูลนิธิ เป็นรูปสองมือชูตราเครื่องหมายสมาคมศิษย์เก่ามหาวิทยาลัยศรีนครินทรวิโรฒ หลังมือมีคำว่ามูลนิธิเพื่อศิษย์เก่ามหาวิทยาลัยศรีนครินทรวิโรฒ

หมวด ๒

วัตถุประสงค์และสำนักงาน

- ข้อ ๓ วัตถุประสงค์ ได้แก่
- ๓.๑ สนับสนุนการดำเนินงานของสมาคมศิษย์เก่ามหาวิทยาลัยศรีนครินทรวิโรฒ
 - ๓.๒ ร่วมมือกับองค์กรอื่น ๆ ในการส่งเสริมการศึกษาและสาธารณประโยชน์
 - ๓.๓ บริจาคเพื่อสาธารณกุศล
 - ๓.๔ ไม่เกี่ยวข้องกับการเมืองแต่ประการใด
- ข้อ ๔ สำนักงานมูลนิธิตั้งอยู่ที่ ห้อง ๓๓๓ ชั้น ๓ ตึก ๓ มหาวิทยาลัยศรีนครินทรวิโรฒ ประสานมิตร เลขที่ ๑๑๔ สุขุมวิท ๒๓ พระโขนง กรุงเทพฯ ๑๐๑๑๐

หมวด ๓

ทุนทรัพย์ ทรัพย์สิน และการได้มาซึ่งทรัพย์สิน

- ข้อ ๕ ทรัพย์สินของมูลนิธิมีทุนเริ่มแรก คือ
เงินสด จำนวน ๒,๐๐๐,๐๐๐ บาท (สองล้านบาท)
- ข้อ ๖ มูลนิธิอาจได้มาซึ่งทรัพย์สิน โดยวิธีดังต่อไปนี้
- ๖.๑ เงินหรือทรัพย์สินที่มีผู้ยกให้โดยพินัยกรรมหรือนิติกรรมอื่น ๆ โดยมีได้มีเงื่อนไขผูกพันให้มูลนิธิต้องรับผิดชอบในหนี้สินหรือภาระติดพันอื่นใด
 - ๖.๒ เงินหรือทรัพย์สินที่มีผู้บริจาคศรัทธาบริจาคให้
 - ๖.๓ ดอกผลซึ่งเกิดจากทรัพย์สินของมูลนิธิ

หมวด ๔

คุณสมบัติ และการพ้นจากตำแหน่งของกรรมการ

- ข้อ ๗ กรรมการของมูลนิธิต้องมีคุณสมบัติดังนี้
- ๗.๑ มีอายุไม่ต่ำกว่า ๒๐ ปีบริบูรณ์
 - ๗.๒ ไม่เป็นบุคคลล้มละลาย หรือไร้ความสามารถ หรือเสมือนไร้ความสามารถ
 - ๗.๓ ไม่เป็นผู้ต้องคำพิพากษาให้จำคุก เว้นแต่จะได้ออกโดยประมาท หรือความผิดลหุโทษ
- ข้อ ๘ กรรมการของมูลนิธิพ้นจากตำแหน่ง เมื่อ
- ๘.๑ ถึงคราวออกตามวาระ
 - ๘.๒ ตายหรือลาออก
 - ๘.๓ ขาดคุณสมบัติตามตราสารข้อ ๗
 - ๘.๔ เป็นผู้มีความประพฤติและปฏิบัติตนเป็นที่เสื่อมเสีย และคณะกรรมการมูลนิธิมีมติให้ออกโดยมีคะแนนเสียงไม่น้อยกว่าสามในสี่ของคณะกรรมการมูลนิธิ

หมวด ๕

การดำเนินงานของคณะกรรมการมูลนิธิ

- ข้อ ๙ มูลนิธินี้ดำเนินการโดยคณะกรรมการมูลนิธิ มีจำนวนไม่น้อยกว่า ๕ คน แต่ไม่เกิน ๑๕ คน ประกอบด้วยประธานกรรมการมูลนิธิ รองประธานกรรมการมูลนิธิ เลขาธิการมูลนิธิ เภรฎก และตำแหน่งอื่น ๆ ตามแต่คณะกรรมการมูลนิธิจะเห็นสมควร
- ข้อ ๑๐ ในวาระเริ่มแรกให้คณะกรรมการผู้ริเริ่มจัดตั้งมูลนิธิเป็นผู้เลือกตั้งคณะกรรมการดำเนินงานของมูลนิธิขึ้นคณะหนึ่ง ประกอบด้วยประธานกรรมการมูลนิธิ และกรรมการอื่น ๆ ตามจำนวนที่เห็นสมควรตามตราสาร
- ข้อ ๑๑ วิธีเลือกตั้งกรรมการมูลนิธิให้ปฏิบัติดังนี้
- ให้คณะกรรมการมูลนิธิชุดที่ดำรงตำแหน่งอยู่ เลือกตั้งประธานกรรมการมูลนิธิ และกรรมการอื่น ๆ ตาม

จำนวนที่เห็นสมควรตามตราสาร

- ข้อ ๑๒ กรรมการดำเนินงานมูลนิธิอยู่ในตำแหน่งคราวละ ๔ ปี
- ข้อ ๑๓ เพื่อให้การดำเนินงานของมูลนิธิได้เป็นไปโดยติดต่อกัน เมื่อคณะกรรมการดำเนินงานของมูลนิธิได้ปฏิบัติหน้าที่มาครบ ๒ ปี (ครึ่งหนึ่งของวาระการดำรงตำแหน่ง) ให้มีการจับสลากออกไปครึ่งหนึ่งของจำนวนกรรมการมูลนิธิที่ได้รับเลือกเป็นกรรมการดำเนินงานของมูลนิธิครั้งแรก
- ข้อ ๑๔ การเลือกตั้งคณะกรรมการมูลนิธิ ให้ถือเสียงข้างมากของที่ประชุมคณะกรรมการมูลนิธิเป็นมติของที่ประชุม
- ข้อ ๑๕ กรรมการมูลนิธิที่พ้นจากตำแหน่งตามวาระหรือโดยการจับสลากในวาระแรก อาจได้รับเลือกเข้าเป็นกรรมการมูลนิธิได้อีก
- ข้อ ๑๖ ถ้าตำแหน่งกรรมการมูลนิธิว่างลง ให้คณะกรรมการมูลนิธิเหลืออยู่ตั้งบุคคลอื่นเป็นกรรมการมูลนิธิแทนตำแหน่งที่ว่าง กรรมการมูลนิธิที่ได้รับการเลือกตั้งขอมอบอยู่ในตำแหน่งเท่าวาระของผู้ที่ตนแทน

หมวด ๖

อำนาจหน้าที่คณะกรรมการมูลนิธิ

- ข้อ ๑๗ คณะกรรมการมูลนิธิมีอำนาจหน้าที่ในการดำเนินกิจการของมูลนิธิ ตามวัตถุประสงค์ของมูลนิธิและภายใต้ข้อบังคับตราสารนี้ให้มีอำนาจหน้าที่ต่าง ๆ ดังต่อไปนี้
 - ๑๗.๑ กำหนดนโยบายของมูลนิธิ และดำเนินงานตามนโยบายนั้น
 - ๑๗.๒ ควบคุมการเงินและทรัพย์สินต่าง ๆ ของมูลนิธิ
 - ๑๗.๓ เสนอรายงานกิจการ รายงานการเงิน และบัญชีงบดุล รายได้-รายจ่ายต่อกระทรวงมหาดไทย
 - ๑๗.๔ ดำเนินการให้เป็นไปตามมติที่ประชุมคณะกรรมการมูลนิธิ และวัตถุประสงค์ของตราสารนี้
 - ๑๗.๕ ตราระเบียบเกี่ยวกับการดำเนินกิจการของมูลนิธิ
 - ๑๗.๖ แต่งตั้งหรือถอดถอนคณะอนุกรรมการขึ้นคณะหนึ่ง หรือหลายคณะ เพื่อดำเนินการเฉพาะอย่างของมูลนิธิ ภายใต้การควบคุมของคณะกรรมการมูลนิธิ
 - ๑๗.๗ เชิญผู้ทรงคุณวุฒิ หรือบุคคลที่ทำประโยชน์ให้มูลนิธิพิเศษ เป็นกรรมการกิตติมศักดิ์
 - ๑๗.๘ เชิญผู้ทรงเกียรติเป็นผู้อุปถัมภ์มูลนิธิ
 - ๑๗.๙ เชิญผู้ทรงคุณวุฒิเป็นที่ปรึกษาของคณะกรรมการมูลนิธิ
 - ๑๗.๑๐ แต่งตั้งหรือถอดถอนเจ้าหน้าที่ประจำของมูลนิธิ มติให้ดำเนินการตามข้อ ๑๗.๗, ๑๗.๘ และ ๑๗.๙ ต้องเป็นมติเสียงข้างมากของที่ประชุม และที่ปรึกษาตามข้อ ๑๗.๙ ย่อมเป็นที่ปรึกษาของคณะกรรมการมูลนิธิที่เชิญเท่านั้น
- ข้อ ๑๘ ประธานกรรมการมูลนิธิมีอำนาจหน้าที่ดังนี้
 - ๑๘.๑ เป็นประธานของการประชุมคณะกรรมการมูลนิธิ
 - ๑๘.๒ สั่งเรียกประชุมคณะกรรมการมูลนิธิ
 - ๑๘.๓ เป็นผู้แทนของมูลนิธิในการติดต่อกับบุคคลภายนอกและในการทำนิติกรรมใด ๆ ของมูลนิธิ หรือการลงลายมือชื่อในเอกสาร ตราสาร และสรรพหนังสืออันเป็นหลักฐานของมูลนิธิ และในการอรรถคดีนั้นเมื่อประธานกรรมการมูลนิธิ หรือผู้ทำการแทนได้ลงลายมือชื่อแล้วจึงเป็นอันใช้ได้
 - ๑๘.๔ ปฏิบัติการอื่น ๆ ตามตราสาร และมติของคณะกรรมการมูลนิธิ

- ข้อ ๑๙ ให้รองประธานกรรมการมูลนิธิทำหน้าที่แทนประธานกรรมการมูลนิธิ เมื่อประธานไม่สามารถปฏิบัติหน้าที่ได้ หรือในกรณีที่ประธานมอบหมายให้ทำการแทน
- ข้อ ๒๐ ถ้าประธานกรรมการมูลนิธิและรองประธานกรรมการมูลนิธิไม่สามารถปฏิบัติหน้าที่ในการประชุมคราวหนึ่ง คราวใดได้ ให้ที่ประชุมเลือกตั้งกรรมการมูลนิธิคนใดคนหนึ่งเป็นประธานสำหรับการประชุมคราวนั้น
- ข้อ ๒๑ เลขานุการมูลนิธิมีหน้าที่ควบคุมกิจการและดำเนินการประจำของมูลนิธิ ติดต่อประสานงานทั่วไป รักษา ระเบียบข้อบังคับของมูลนิธิ นัดประชุมกรรมการตามคำสั่งของประธานกรรมการมูลนิธิและทำรายงานการประชุม ตลอดจนรายงานกิจการของมูลนิธิ
- ข้อ ๒๒ เற்றுณีกมีหน้าที่ควบคุมการเงิน ทรัพย์สินของมูลนิธิ ตลอดจนบัญชีและเอกสารที่เกี่ยวข้องให้ถูกต้องและเป็นไปตามระเบียบที่คณะกรรมการมูลนิธิกำหนด
- ข้อ ๒๓ สำหรับกรรมการตำแหน่งอื่น ๆ ให้มีหน้าที่ตามที่คณะกรรมการมูลนิธิกำหนด โดยทำเป็นคำสั่งระบุอำนาจหน้าที่ให้ชัดเจน
- ข้อ ๒๔ คณะกรรมการมูลนิธิมีสิทธิเข้าร่วมประชุมกรรมการ หรือ อนุกรรมการอื่น ๆ ของมูลนิธิ

หมวด ๗

อนุกรรมการ

- ข้อ ๒๕ คณะกรรมการมูลนิธิอาจแต่งตั้งหรือถอดถอนอนุกรรมการได้ตามความเหมาะสม โดยจะแต่งตั้งให้เป็น อนุกรรมการประจำ หรือเพื่อการใดเป็นกรณีพิเศษเฉพาะคราวก็ได้ และในกรณีที่คณะกรรมการมูลนิธิไม่ได้ แต่งตั้งประธานอนุกรรมการ เลขานุการ หรืออนุกรรมการในตำแหน่งอื่นไว้ ก็ให้อนุกรรมการแต่ละคณะ แต่งตั้งกันเอง ดำรงตำแหน่งดังกล่าวได้
- ข้อ ๒๖ อนุกรรมการอยู่ในตำแหน่งจนกว่าจะเสร็จงานที่ได้รับมอบหมายให้กระทำ ส่วนคณะอนุกรรมการประจำอยู่ในตำแหน่งตามเวลาที่คณะกรรมการมูลนิธิกำหนด ซึ่งถ้ามิได้กำหนดไว้ก็ให้อยู่ในตำแหน่งได้เพียงเท่าวาระ ของคณะกรรมการมูลนิธิ ซึ่งเป็นผู้แต่งตั้งและอนุกรรมการที่พ้นจากตำแหน่ง อาจได้รับการแต่งตั้งอีกได้
- ๒๖.๑ อนุกรรมการมีหน้าที่ดำเนินการตามที่คณะกรรมการมูลนิธิมอบหมาย
- ๒๖.๒ อนุกรรมการมีหน้าที่เสนอความคิดเห็นต่อคณะกรรมการมูลนิธิเกี่ยวกับงานที่ได้รับมอบหมาย

หมวด ๘

การประชุมคณะกรรมการมูลนิธิ

- ข้อ ๒๗ คณะกรรมการมูลนิธิจะต้องจัดให้มีการประชุมสามัญประจำปี ทุก ๆ ปี ภายในเดือนสิงหาคม และต้องมี กรรมการมูลนิธิเข้าประชุมอย่างน้อยกึ่งหนึ่งของจำนวนกรรมการทั้งหมด จึงจะเป็นองค์ประชุม
- ข้อ ๒๘ การประชุมวิสามัญอาจมีได้ในเมื่อประธานกรรมการมูลนิธิ หรือเมื่อคณะกรรมการมูลนิธิตั้งแต่ ๒ คนขึ้นไป แสดงความประสงค์ไปยังประธานกรรมการมูลนิธิ หรือผู้ทำการแทน ขอให้มีการประชุมก็ให้เรียกประชุมวิสามัญได้
- ข้อ ๒๙ กำหนดการประชุมและองค์ประชุมของคณะอนุกรรมการให้เป็นไปตามที่คณะกรรมการมูลนิธิจะกำหนด ซึ่ง

ถ้ามีได้กำหนดไว้ในส่วนที่เกี่ยวข้องกับกำหนดการประชุม ให้คณะกรรมการตกลงกันเองในส่วนที่เกี่ยวข้องกับองค์ประชุมให้ใช้ข้อ ๒๗ บังคับโดยอนุโลม

- ข้อ ๓๐ ในการประชุมคณะกรรมการมูลนิธิหรือคณะกรรมการ หากมีข้อขัดแย้งที่กำหนดไว้เป็นอย่างอื่น มติของที่ประชุมให้ถือเอาคะแนนเสียงข้างมาก ในกรณีที่คะแนนเสียงเท่ากัน ให้ประธานในที่ประชุมเป็นผู้ชี้ขาดกิจการใดที่เป็นงานประจำหรือเป็นกิจการเล็กน้อย ประธานกรรมการมูลนิธิมีอำนาจสั่งให้ใช้วิธีสอบถามมติทางหนังสือแทนการเรียกประชุมคณะกรรมการมูลนิธิ แต่ประธานกรรมการมูลนิธิต้องรายงานต่อที่ประชุมคณะกรรมการมูลนิธิในคราวต่อไปถึงมติและกิจการที่ได้ดำเนินการไปตามมตินั้น กิจการใดเป็นงานประจำหรือเป็นกิจการเล็กน้อยหรือไม่ย่อมอยู่ในดุลยพินิจของประธานกรรมการมูลนิธิ
- ข้อ ๓๑ ในการประชุมคณะกรรมการมูลนิธิหรือคณะกรรมการ ประธานกรรมการมูลนิธิหรือประธานที่ประชุมมีอำนาจเชิญหรืออนุญาตให้บุคคลที่เห็นสมควรเข้าร่วมประชุมในฐานะแขกผู้มีเกียรติหรือผู้สังเกตการณ์หรือเพื่อชี้แจง หรือเพื่อให้คำปรึกษาแก่ที่ประชุมได้

หมวด ๙ การเงิน

- ข้อ ๓๒ ประธานกรรมการมูลนิธิ หรือรองประธานกรรมการมูลนิธิในกรณีที่ทำหน้าที่แทน มีอำนาจสั่งจ่ายเงินได้คราวละไม่เกิน ๒๐,๐๐๐ บาท ถ้าเกินกว่าจำนวนดังกล่าวต้องได้รับอนุมัติจากคณะกรรมการมูลนิธิโดยเสียงข้างมาก เว้นแต่กรณีจำเป็นและเร่งด่วน ให้อยู่ในดุลยพินิจของประธานกรรมการมูลนิธิที่จะอนุมัติให้จ่ายได้แล้วต้องรายงานให้คณะกรรมการมูลนิธิทราบในการประชุมคราวต่อไป
- ข้อ ๓๓ เสรฐัญญีมีอำนาจเก็บรักษาเงินสดได้ครั้งละไม่เกิน ๕,๐๐๐ บาท
- ข้อ ๓๔ เงินสดของมูลนิธิหรือเอกสารสิทธิต้องนำฝากไว้กับธนาคาร หรือสถาบันการเงินอื่นใดที่รัฐบาลให้การค้ำประกันแล้วแต่คณะกรรมการมูลนิธิจะเห็นสมควร
- ข้อ ๓๕ การสั่งจ่ายเงินโดยเช็คหรือตัวสั่งจ่ายเงิน จะต้องมีลายมือชื่อของประธานกรรมการมูลนิธิหรือผู้ทำการแทน กับเลขอาณัติหรือเสรฐัญญีลงนามทุกครั้ง จึงจะเบิกได้
- ข้อ ๓๖ ในการใช้จ่ายเงินของมูลนิธิ ให้จ่ายเพียงดอกผลอันเกิดจากทรัพย์สินที่เป็นทุนของมูลนิธิ และเงินที่ผู้บริจาคมิได้แสดงเจตนาให้เป็นเงินสมทบทุนโดยเฉพาะ
- ข้อ ๓๗ ให้คณะกรรมการมูลนิธิวางระเบียบเกี่ยวกับการเงิน การบัญชี และทรัพย์สินของมูลนิธิ ตลอดจนกำหนดอำนาจหน้าที่ต่าง ๆ เกี่ยวกับการรับและจ่ายเงินนอกเหนือจากที่กำหนดไว้ในตราสาร
- ข้อ ๓๘ ให้มีผู้สอบบัญชีของมูลนิธิ ซึ่งคณะกรรมการมูลนิธิเห็นชอบและแต่งตั้งจากบุคคลที่ไม่ใช่กรรมการหรือเจ้าหน้าที่อื่นของมูลนิธิ โดยจะให้ดำรงตำแหน่งกิตติมศักดิ์ หรือได้รับค่าตอบแทนอย่างไร สุดแต่ที่ประชุมคณะกรรมการมูลนิธิจะกำหนด
- ข้อ ๓๙ ผู้สอบบัญชีมีอำนาจหน้าที่ตรวจสอบบัญชีของมูลนิธิ และรับรองบัญชีประจำปีซึ่งคณะกรรมการมูลนิธิจะต้องรายงานต่อกระทรวงมหาดไทย ผู้สอบบัญชีมีสิทธิตรวจสอบบัญชีและเอกสารที่เกี่ยวข้อง ตลอดจนสอบถามกรรมการมูลนิธิและเจ้าหน้าที่ในเรื่องใด ๆ เกี่ยวกับการเงินการบัญชีและเอกสารดังกล่าวได้

หมวด ๑๐ การแก้ไขเพิ่มเติมตราสาร

- ข้อ ๔๐ การแก้ไขเพิ่มเติมตราสารจะกระทำได้โดยเฉพาะที่ประชุมคณะกรรมการมูลนิธิ ซึ่งต้องมีกรรมการมูลนิธิเข้าประชุมไม่น้อยกว่าสามในสี่ของจำนวนกรรมการทั้งหมด และมติให้แก้ไขหรือเพิ่มเติมตราสารต้องประกอบด้วยคะแนนเสียงไม่น้อยกว่าสองในสามของจำนวนกรรมการที่เข้าประชุม

หมวด ๑๑ การเลิกมูลนิธิ

- ข้อ ๔๑ ถ้ามูลนิธิต้องเลิกล้มไปโดยมติของคณะกรรมการหรือโดยเหตุใดก็ตาม ทรัพย์สินทั้งหมดของมูลนิธิที่เหลืออยู่ให้ตกเป็นกรรมสิทธิ์แก่สมาคมศิษย์เก่ามหาวิทยาลัยศรีนครินทรวิโรฒ
- ข้อ ๔๒ การสิ้นสุดของมูลนิธินั้นนอกจากหน้าที่กฎหมายบัญญัติไว้แล้ว ให้มูลนิธิเป็นอันสิ้นสุดโดยมิต้องให้ศาลสั่งเลิกด้วยเหตุต่อไปนี้
- ๔๒.๑ เมื่อมูลนิธิได้รับอนุญาตให้จดทะเบียนจัดตั้งเป็นนิติบุคคลแล้วไม่ได้รับทรัพย์สินตามคำมั่นเต็มจำนวน
 - ๔๒.๒ เมื่อกรรมการมูลนิธิจำนวนสองในสามมีมติให้ยกเลิก
 - ๔๒.๓ เมื่อมูลนิธิไม่อาจหากรรมการที่กำหนดไว้ในตราสาร
 - ๔๒.๔ เมื่อมูลนิธิไม่สามารถดำเนินการต่อไปได้ไม่ว่าด้วยเหตุใด ๆ

หมวด ๑๒ บทเบ็ดเตล็ด

- ข้อ ๔๓ การตีความในตราสารของมูลนิธิ หากเป็นที่สงสัย ให้คณะกรรมการมูลนิธิโดยเสียงข้างมากของจำนวนกรรมการที่มีอยู่ในผู้ชี้ขาด
- ข้อ ๔๔ ให้นำบทบัญญัติแห่งประมวลกฎหมายแพ่งและพาณิชย์ว่าด้วยมูลนิธิมาใช้บังคับ ในเมื่อตราสารของมูลนิธิได้กำหนดให้
- ข้อ ๔๕ มูลนิธิจะต้องไม่กระทำการค้ากำไร และจะต้องไม่ดำเนินการนอกเหนือไปจากตราสารที่กำหนดไว้

รองศาสตราจารย์ ชม ภูมิภาค ผู้จัดทำตราสาร

มูลนิธิศาสตราจารย์ หม่อมหลวงปิ่น มาลากุล



รองศาสตราจารย์ ชม ภูมิภาค

ความนำ

บุคคลสำคัญที่มีส่วนเกี่ยวข้องกับมหาวิทยาลัยศรีนครินทรวิโรฒ ตั้งแต่เป็นโรงเรียนฝึกหัดครูชั้นสูง ถนนประสานมิตร และวิทยาลัยวิชาการศึกษา นั้น ได้แก่ ศาสตราจารย์ หม่อมหลวงปิ่น มาลากุล หลวงสวัสดิสารศาสตรพุทธิ ศาสตราจารย์ ดร. สาโรช บัวศรี ศาสตราจารย์ ดร. สุดใจ เหล่าสุนทร นั้นทุกท่านยกเว้น ศาสตราจารย์ หม่อมหลวงปิ่น มาลากุล ชาวศรีนครินทรวิโรฒต่างได้ดำเนินการก่อตั้งมูลนิธิในนามของท่านไว้ที่มหาวิทยาลัยศรีนครินทรวิโรฒ ประสานมิตรแล้ว ได้แก่ มูลนิธิหลวงสวัสดิสารศาสตรพุทธิ มูลนิธิ ดร. สาโรช บัวศรี และกองทุนศาสตราจารย์ ดร. สุดใจ เหล่าสุนทร

ศาสตราจารย์ หม่อมหลวงปิ่น มาลากุล ท่านเป็นผู้ที่ริเริ่มดำเนินการซื้อที่ดินและก่อตั้งโรงเรียนฝึกหัดครูชั้นสูง ถนนประสานมิตร แต่พวกเราชาวศรีนครินทรวิโรฒรู้สึกว่าจะลืมท่านเสียแล้ว ผมเห็นว่าสมควรที่จะก่อตั้งมูลนิธิศาสตราจารย์ หม่อมหลวงปิ่น มาลากุล ขึ้นไว้ใน มศว ประสานมิตร

ท่านเขียนเรื่อง อินไซด์ประสานมิตร ที่ตีพิมพ์ในหนังสือที่ระลึกของชาวแสนแสบ ซึ่งผมพยายามนำตีพิมพ์เผยแพร่หลายแห่ง เช่น หนังสือที่ระลึก ๔๕ ปี มศว และอื่น ๆ อีก และในเรื่องนี้ก็อยากจะนำมาลงตีพิมพ์ทั้งหมดดังนี้

อินไซด์ ประสานมิตร

ม.ร.ว. จุรีพรหม กมลาคัน เพื่อนที่รักของข้าพเจ้าขอให้เขียนเรื่อง อินไซด์ ประสานมิตร ราวกับว่ามีใครปวดท้องอยากจะไปห้องน้ำ

อันที่จริง Inside Prasanmitr เป็นฝรั่งมากกว่าไทย จะให้ข้าพเจ้าเขียนบทความภาษาไทยได้ก็ไม่ได้เห็นบอกมา การปฏิเสธเออนั้นทำมิได้ ได้แต่ขอผัดผ่อนเรื่องเวลา บทความนี้จึงสำเร็จเป็นรูปร่าง แต่อาจล่าช้าไปบ้าง โครงการประสานมิตรของเราเริ่มด้วยหน้าตาท่านผู้ใหญ่นองการศึกษาท่านหนึ่ง ทราบว่า ท่านนายกรัฐมนตรี้จะตั้งกระทรวงอุตสาหกรรม แต่ไม่มีอาคารสถานที่ก็ยกโรงเรียนฝึกหัดครูประถมให้ท่านโดยที่ท่านมิได้ร้องขอ ท่านที่กำลังเดือดร้อนเพราะกระทรวงอุตสาหกรรมไม่มีอาคารสถานที่ถึงกับตกใจ แต่ก็ยินดีที่มีคนเอาข้าวมาบ่อนให้

ข้าพเจ้าได้ข่าวนี้จากท่านหัวหน้ากองฝึกหัดครูที่ริบบันไดหลังของกระทรวง พอบอกข่าวให้ข้าพเจ้าทราบแล้วก็ร้องไห้โฮออกมา ราวกับเด็กอนุบาลที่มีเพื่อนแย่งตุ๊กตาไป

แต่เรามีได้รับทราบข่าวนี้เฉย ๆ ต้องหาที่โยกย้ายโรงเรียนฝึกหัดครูประถมไปจากที่เดิม.

ไม่มีที่ ไม่มีเงิน จะทำอย่างไร ในที่สุดก็ไปยึดเอาอาคารใหญ่หลังหนึ่ง ในบริเวณหลังกระทรวงศึกษาธิการ อาคารนั้นพอคุ้มฟ้าคุ้มฝนได้ ที่หน้าต่างมีลูกกรงเหล็กเพื่อกันขโมย

ข้าพเจ้าไปเยี่ยมโรงเรียนฝึกหัดครูประถมที่ไร นักเรียนก็วิ่งหนีเข้าห้องนั้น แอบดูข้าพเจ้าจากหน้าต่างนั้นคล้ายว่าเป็นคนโทษในคุกไม่มีผิด ซอนี้สะเทือนใจข้าพเจ้ามาก

ความคิดเรื่องสร้างโรงเรียนฝึกหัดครูที่จะไม่มีใครจะมาแย่งได้จึงเกิดขึ้นมา

ระยะนั้นพระบาทสมเด็จพระเจ้าอยู่หัวอาเนันทมหิดล เสด็จกลับมายังเมืองไทยชั่วคราวทรงเป็นเด็กหนุ่มที่น่ารัก แต่พระองค์ไม่ค่อยจะรู้เรื่องเมืองไทย จึงได้ทรงพระกรุณาโปรดเกล้าฯ ให้ข้าราชการผู้ใหญ่ที่ทรงเชื่อถือเข้าเฝ้าที่พระที่นั่งบรมพิมาน เพื่อ “ถวายพระอักษร” ในเรื่องที่เกี่ยวข้องกับหน้าที่การงานทีละคน ข้าพเจ้าเป็นคนสุดท้าย คือได้เฝ้าเมื่อวันที่ ๓๑ พฤษภาคม ๒๔๘๙

ข้าพเจ้ากราบบังคมทูลในเรื่องการศึกษาจากใจจริง ในที่สุดก็ขมวดเข้าที่เรื่องการฝึกหัดครูซึ่งไม่มีใครเห็นว่าสำคัญ โยนไปโยนมาคล้ายลูกฟุตบอล ถูกเตะอย่างแรงเสียด้วย

พระบาทสมเด็จพระเจ้าอยู่หัว ทรงเห็นด้วยว่าการฝึกหัดครูให้ดีมีหลักฐานนั้นสำคัญ ขอให้ข้าพเจ้าทำงานนี้ “อย่าทิ้งส่วนนี้” ข้าพเจ้ากราบลงรับพระบรมราชโองการในเรื่องที่สำคัญอย่างยิ่ง

อีก ๙ วันต่อมา พระบาทสมเด็จพระเจ้าอยู่หัว อาเนันทมหิดล ก็สวรรคต

ถ้าข้าพเจ้าไม่ทำตามพระบรมราชโองการก็ไม่ทราบว่าจะไปกราบบังคมทูลขอตัวจากผู้ใดเพราะพระองค์ก็สวรรคตเสียแล้ว

คิดดูอีกแห่งหนึ่งข้าพเจ้ากลับมั่นใจจะต้องสร้างโรงเรียนฝึกหัดครูที่ดี และมีความถาวรให้ได้ มีพระบรมราชโองการของพระเจ้าแผ่นดินกระตุนเตือนอยู่ในใจ

ข้าพเจ้าเริ่มทำงานโดยติดต่อกับเจ้าคุณไชยยศสมบัติ ที่ดินที่ประสานมิตรนั้น ญี่ปุ่นใช้เลี้ยงโคนม เสร็จสงครามแล้วก็จะล้มเลิกงานนั้น ท่านเจ้าคุณเป็นผู้สละงานบุญชียินดีที่จะขายให้ข้าพเจ้าตารางวาละ ๓๘ บาท แต่ถ้าที่ได้ถมดินเรียบร้อยแล้ว ขออีก ๕ บาท

ข้าพเจ้าจึงเริ่มวางแผนสร้างโรงเรียน “ฝึกหัดครูชั้นสูง” มีสมุดบันทึกเหตุการณ์ไว้อย่างละเอียด ชื่อที่ดินเมื่อไรราคาเท่าใด ก็บันทึกไว้ ใครมาเยี่ยมก็จดลงไว้ ตลอดจนมีงานเปิดอาคารที่ละหลังก็บันทึกไว้อย่างละเอียด

แต่อนิจจา ข้าพเจ้าไปถามหาสมุดเล่มนี้ในระยะหลังบรรดาอาจารย์ทั้งหลายบอกว่า “ไม่เคยเห็น”

ข้าพเจ้าสงสัยว่าหาย เพราะท่านรัฐมนตรีที่มาเปิดตึก ๒ รับเอาไปเพื่อดูว่าสมุดนั้นเป็นอย่างไร ท่านจะต้องแก้คำกล่าวเปิดของท่านให้เรียบร้อย แต่แก้ไขเสร็จสักก็ จนกระทั่งท่านสิ้นชีวิตไป สมุดสำคัญเล่มนั้นก็สิ้นชีวิตไปด้วย

ข้าพเจ้าต้องกล่าวถึงการก่อสร้างสักหน่อยเป็นความประสงค์ของข้าพเจ้าที่จะต้องสร้างตึกนอนก่อน ให้เป็นที่ประชุมได้ เพราะเห็นว่าผู้ที่มาอยู่ร่วมกันจะรักใคร่กันและการร่วมกันทำงานจะเกิดผลต่อส่วนรวม ตึก ๑ ของเราจึงเป็นตึกนอน รับเจ้าหน้าที่ฝ่ายศึกษาธิการจังหวัดให้เข้าเรียนเพื่อเพิ่มวิชาสมัยใหม่ให้ และปรับปรุงวิทยฐานะไปด้วย

ข้าพเจ้าเชิญท่านรัฐมนตรีว่าการไปเป็นประธานในพิธีวางศิลาฤกษ์อาคารแห่งแรกนั้น

“จะไปอย่างไร เขาว่าถนนเป็นโคลน รถยนต์ติดหล่มเสมอ ๆ ไม่ใช่หรือ”

“ก็มีทางเรือครับ ออกจากประตูน้ำไปตามคลองแสนแสบ ที่คนมักจะเรียกว่าคลองบางกะปิ”

ท่านรัฐมนตรีจึงได้เดินทางไปทางเรือ

ข้อที่น่าสังเกตข้อหนึ่งคือ การวางศิลาฤกษ์ของท่านไม่เหมือนกับคนอื่น ท่านป็นขึ้นไปตอกเข็มด้วยสามเกลอร่วมกับคนงานอีก ๒ คน

ฮุย เล ฮุย แล้วท่านก็ตอกลงไป

ระยะนั้นข้าพเจ้าได้รับเกียรติจากองค์การศึกษาวิทยาศาสตร์ และวัฒนธรรมของสหประชาชาติให้รับไปจัด Seminar ที่ประเทศอินเดีย พอกลับมาข้าพเจ้าก็เสนอให้จัดบ้างที่โรงเรียนฝึกหัดครูชั้นสูงของเราเรียก Seminar นั้นว่า “การประชุมศึกษาอบรม” ซึ่งเย็นแอ้อและยากไปสักหน่อย ข้าพเจ้าจึงวานให้หม่อมหลวงบุญเหลือ เทพยสุวรรณ คิดคำให้ใหม่ เราจึงได้ศัพท์ “สัมมนา” มาใช้

แต่การสัมมนาของข้าพเจ้า มักจะต้องใช้เวลาประมาณ ๑ เดือน แต่สมัยหลังนี้ วันเดียวก็เป็นสัมมนาได้
ศิษย์รุ่นแรก ที่อยู่กินนอนด้วยกันที่ตึก ๑ บัดนี้เป็นอธิบดีบ้าง รองอธิบดีบ้าง ญาติใจจริง ๆ
ท่านรัฐมนตรีถามว่า “ที่ดินตรงพุ่มไม้นั้น เราซื้อไว้แล้วหรือ” ข้าพเจ้าต้องตอบว่า “ยังซื้อไม่ได้ครับ เจ้าของ
บอกว่าสุนัขของเขาไม่มีที่ถ่าย”

แต่ที่ดินประมาณ ๘๐ ไร่ ที่เราซื้อมาได้นั้นไม่พอสำหรับสถาบันการศึกษาชั้นสูง จำเป็นต้องซื้อเพิ่มเติม
โชคไม่ดีเลย “เพื่อนเราเผาเรือน” กันเสียแล้ว
เพื่อนผู้นั้นพยายามกว้านซื้อที่ดินหน้าโรงเรียนไว้ขายเอาค่าไร เราซื้อได้ราคา ๓๘ บาท นี้จะมากองเป็น
๕๐ บาท ไม่เอาละ แล้วข้าพเจ้าก็ถูกฟ้องไปยังรัฐมนตรีว่า “หม่อมหลวงปิ่น เล่นตลกกับการซื้อขายที่ดิน”
ตั้งนี้จึงมีคำสั่งในหน้าบันทึกเรื่องที่กระทรวงว่า
“ไม่ให้หม่อมหลวงปิ่น ซื้อที่ดินอีก”

ระยะนี้เราไม่สามารถจะฟันฝ่าอุปสรรคได้ จนกระทั่งผู้สั่งห้ามไม่ให้ซื้อนั้นออกไปราคาที่ดินถีบสูงขึ้นทุกวัน
จนเราต้องซื้อแปลงเล็ก ๆ จากคุณหญิงกระจ่างศรี รักตะกนิษฐ ในอัตราตารางวาละ ๕๐๐ บาท คือที่เป็นโรงเรียน
ประถมสาธิตปัจจุบัน

เรื่องโรงเรียนสาธิตนี้ เกี่ยวกับท่านนายกรัฐมนตรี ท่านกล่าวว่า “ผมออกจากบ้าน เห็นรถฝรั่งกันคึกคัก ทำไม
ไม่ทำให้โรงเรียนของไทยเราเป็นอย่างนั้นบ้าง”

“ทำได้ครับ ถ้าท่านจะให้เงินเพิ่มอีกเพียงเล็กน้อย”

แล้วก็มีรถจอดเป็นแถวยาวที่หน้าโรงเรียนประถมสาธิตของเรา

โรงเรียนฝึกหัดครูชั้นสูงมีหน้าที่ผลิตครูให้กระทรวงศึกษาธิการ ภายหลังได้เปลี่ยนเป็นวิทยาลัยวิชาการศึกษา
และให้ได้รับปริญญาด้วย

ยังคงมีหน้าที่ผลิตครูให้กระทรวงศึกษาธิการ

แต่ภายหลังบรรดานักศึกษาไม่พอใจ เพราะเห็นว่าใคร ๆ เขาเป็นมหาวิทยาลัยกันได้ก็อยากจะได้เกียรติ์นั้นบ้าง
ตั้งนี้จึงเกิดมี “มหาวิทยาลัยศรีนครินทรวิโรฒ” โดยทิ้งหน้าที่ผลิตครูให้กระทรวงศึกษาธิการนั้นเสีย
ผลดีเกิดขึ้นเพียงใด ก็ต้องรอดูต่อไป

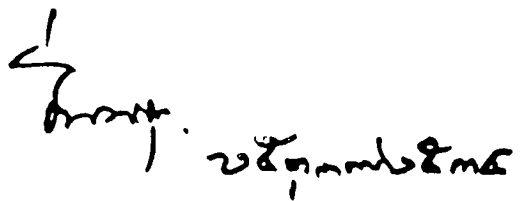

คำเชิญชวน

ดังที่ได้กล่าวไว้ในความนำซึ่งค่อนข้างจะยาว ก็เพื่อให้เห็นว่าพวกเราชาวศรีนครินทรวิโรฒ ประสานมิตร มีความ
จำเป็นเร่งด่วนอย่างยิ่งที่จะต้องร่วมมือร่วมใจกัน รวบรวมเงินเพื่อก่อตั้งมูลนิธิศาสตราจารย์ หม่อมหลวงปิ่น มาลากุล
ขึ้นไว้ที่ มศว ประสานมิตร

สมาคมศิษย์เก่ามหาวิทยาลัยศรีนครินทรวิโรฒ รับจะเป็นผู้ดำเนินการในเรื่องนี้ ตั้งแต่รวบรวมเงินบริจาคสร้าง
ตราสารมูลนิธิ และดำเนินการเพื่อจดทะเบียนเป็นมูลนิธิเป็นนิติบุคคลต่อไปเพื่อเป็นเครื่องแสดงหน้าใจชาวประสานมิตร
หรือชาวศรีนครินทรวิโรฒ ว่ามีความมกตัญญูรู้คุณผู้ที่มีบุญคุณต่อสถานศึกษาแห่งนี้

ใบอนุญาตจัดตั้งสมาคมหรือองค์การ

ตามที่ นายชม ภูมิภาค
ได้ขออนุญาตจัดตั้ง มูลนิธิศาสตราจารย์ หม่อมหลวงปิ่น มาลากุล
โดยมีวัตถุประสงค์เพื่อ

๑. สนับสนุนการดำเนินงานของมหาวิทยาลัยศรีนครินทรวิโรฒ
๒. ให้ทุนการศึกษาแก่นิสิต
๓. ให้ทุนการศึกษาแก่ครูอาจารย์
๔. ให้ทุนสนับสนุนการวิจัยทางการศึกษา
๕. ร่วมมือกับองค์การอื่น ๆ ในการส่งเสริมการศึกษาและสาธารณประโยชน์
๖. บริจาคเพื่อสาธารณกุศล

ทั้งนี้ ไม่ดำเนินการเกี่ยวข้องกับการเมืองแต่ประการใด

ที่ตั้งสำนักงาน ณ เลขที่ ๑๑๔ สุขุมวิท ๒๓ แขวงคลองเตย เขตคลองเตย กรุงเทพมหานคร นั้น

สำนักงานคณะกรรมการวัฒนธรรมแห่งชาติได้พิจารณาแล้ว อนุญาตให้ดำเนินการจัดตั้งได้ และเมื่อได้จัดตั้งแล้วให้ปฏิบัติตามคำสั่งของสำนักงานคณะกรรมการวัฒนธรรมแห่งชาติ และข้อบังคับของสภาวัฒนธรรมแห่งชาติโดยเคร่งครัด

อนุญาต ณ วันที่ ๙ มิถุนายน พุทธศักราช ๒๕๓๘

(นายันทสาร สีสลับ)

รองเลขาธิการ ปฏิบัติราชการแทน
เลขาธิการคณะกรรมการวัฒนธรรมแห่งชาติ

อภิธานการ

จาก



บริษัท ฮอว์คอายส์ อินเตอร์เทรด จำกัด

เลขที่ 90/2 ปรีณายก ผ่านฟ้า บ้านพานถม กรุงเทพฯ

โทร. 2806184-6

ทันสมัยด้านวิทยาการ

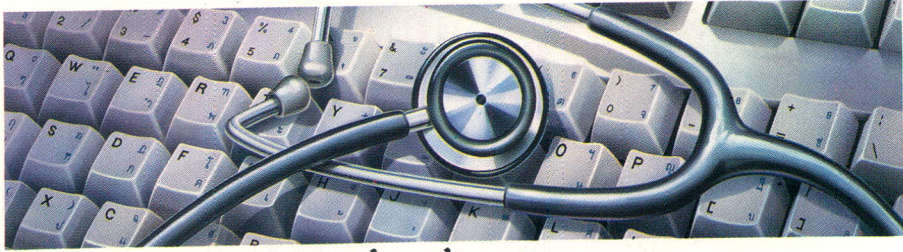

เพียบพร้อมด้านบริการ



อาคารใหม่ 12 ชั้น ก้าวใหม่ของโรงพยาบาลธนบุรี

ขยายบริการ เพื่อตอบสนองผู้ใช้บริการได้อย่างทั่วถึง อาคารใหม่ 12 ชั้น
ของโรงพยาบาลธนบุรี พร้อมรองรับผู้ป่วยด้วยเตียงรักษาพยาบาลถึง 500 เตียง
ด้วยเครื่องมือแพทย์อันทันสมัย แผนกบุคลากรที่มีประสิทธิภาพ แพทย์ผู้เชี่ยวชาญ
เฉพาะทางหรือทั่วไป และพยาบาลที่เอาใจใส่ผู้ป่วยตลอดเวลา พร้อมให้บริการตลอด 24 ชั่วโมง



บริษัท **โรงพยาบาลธนบุรี จำกัด**
THE THONBURI HOSPITAL CO., LTD.

34/1 ซอยโรงเรียนแสงศึกษา ถนนอิสรภาพ บางกอกน้อย กทม. 10700 โทร. 412-0020, 411-0401-7
34/1 SOI SAENG SUKSA ISSARAPHAP RD. BANGKOK-NOI, BANGKOK 10700 THAILAND. TEL. 412-0020, 411-0401-7

เรือนแรกของโลก



SKJ 022 P

เรือนเดียว ที่คุณต้องการ

☞ นาฬิกาเรือนแรกของโลกที่แปรเปลี่ยนทุกการเคลื่อนไหวของคุณให้เป็นพลังงานไฟฟ้า และเก็บสำรองพลังงานไว้ใช้ตลอดเวลา ☞ เที่ยงตรงสูงสุดของระบบควอทซ์ ☞ ไม่ต้องใช้แบตเตอรี่ ตลอดชีวิต ☞ ช่วยรักษาสภาพแวดล้อม ☞ เทคโนโลยีสูงสุด ลิขสิทธิ์เฉพาะของไซโกเท่านั้น

SEIKO
KINETIC

ต้นแบบนาฬิกาแห่งอนาคต

มีจำหน่ายตามห้างสรรพสินค้า ร้านค้านาฬิกาทั่วไป • โซว์รูมไซโกกรุงเทพฯ : "ศูนย์การค้าเมโทร" โทร. 255-1250 ต่อ 16

• โซว์รูมไซโกหาดใหญ่ : "จุดศพลาซา" โทร. (074) 221-045-9 ต่อ 8109 • โซว์รูมไซโกเชียงใหม่ : "กาดสวนแก้ว" โทร. (053) 224-444 ต่อ 13005

ขอแสดงความยินดีในโอกาส
สมาคมศิษย์เก่ามหาวิทยาลัยศรีนครินทรวิโรฒ
ย่างทศวรรษที่สี่



ด้วยความปรารถนาดี จก

บริษัท เอส เอส ออโต้เซลส์ จำกัด (เป็นช้แจ้งวัฒนะ)

78/8 หมู่ 1 ถนนแจ้งวัฒนะ อำเภอปากเกร็ด จังหวัดนนทบุรี

โทร. 574-2182, 574-6240-2

รถหรู คู่คนมีรสนิยม

มีให้ท่านเลือกสรรค์ ทุกรุ่น ทุกแบบ และทุกเงื่อนไขที่ท่านพอใจ



ช่วยกันส่งต่อความใสสะอาด

37 ล้านลูกบาศก์กิโลเมตรของน้ำจืดที่มีอยู่ในโลกจะเพียงพอสำหรับ 5,000 ล้านคน ในวันพรุ่งนี้หรือไม่ เราทุกคนคือผู้ร่วมกันตอบคำถามนี้ วันนี้ เรายังคงมีน้ำสะอาดใช้ และหวังไว้ว่าจะมีน้ำสะอาดให้ใช้ต่อไป ชั่วลูก ชั่วหลาน... เพราะน้ำที่ไหลผ่านมือคุณยังคงความใสสะอาดอยู่ได้ด้วยจิตสำนึกที่รับผิดชอบ และน้ำนั้น จะหมุนเวียนกลับมาให้ใช้อีกในวันข้างหน้า สำหรับวันนี้ วางใจให้เราเป็นอีกมือหนึ่งที่จะช่วยส่งต่อน้ำใส

จากวันนี้... สะอาดจากคุณถึงคนรุ่นต่อไป เพียงเริ่มต้นจากการบำบัดน้ำที่ใช้แล้วให้สะอาดก่อนระบาย ลงสู่แหล่งน้ำ ดังบำบัดน้ำเสียสำเร็จรูป AQUA SYSTEMS ให้คุณควบคุมคุณภาพ น้ำทุกหยดด้วยเทคโนโลยีที่เปี่ยมความรับผิดชอบต่อ AQUA SEPT เป็นถังกรองสำหรับบำบัดน้ำเสียจากส้วม ในที่พักอาศัยทั่วไป โดยใช้ร่วมกับ AQUA FILTER หรือถังกรองไร้อากาศ เพื่อให้ได้น้ำทิ้งที่สะอาดตาม มาตรฐานชุมชนก่อนปล่อยลงสู่ที่ระบายน้ำได้โดยปลอดภัยต่อสิ่งแวดล้อม AQUA PAC ดังบำบัดน้ำเสีย ที่ทำหน้าที่เป็นทั้งถังกรองและถังกรองไร้อากาศ สามารถบำบัดน้ำเสียจากทุกส่วนของ อาคารภายในถังใบเดียว และอีกหลากหลายผลิตภัณฑ์สำหรับคุณผู้ใส่ใจในคุณภาพน้ำ **สู่ วัน ห นี้**



ระบบบำบัดน้ำเสีย **AQUA SYSTEMS** เทคโนโลยีเพื่อคุณภาพน้ำ

บริษัท อควาซิสเต็มส์ จำกัด 99/169 ถนนเทศบาลสงเคราะห์ แขวงลาดยาว เขตจตุจักร กรุงเทพฯ 10900 โทรศัพท์ (02) 589-9717 (5 สายอัตโนมัติ) แฟกซ์ (662) 580-2357

ตัวแทนต่างจังหวัด บริษัท เชียงรายอควาซิสเต็มส์ จำกัด โทรศัพท์ (053) 742-050 ห้างหุ้นส่วนจำกัด ลำปางบาศล โทรศัพท์ (054) 218-885

บริษัท ขุ.ที. อควาซิสเต็มส์ จำกัด (อุตรดิตถ์) โทรศัพท์ (055) 412-412 บริษัท นครอควาซิสเต็มส์ จำกัด (นครศรีธรรมราช) โทรศัพท์ (075) 342-232, 01-956-2090

บริษัท เซาท์เทอร์นอควาซิสเต็มส์ จำกัด (สงขลา) โทรศัพท์ (074) 246-904 คอ 18 แฟกซ์ (074) 239-230

หมวกภูเก็ตรอเตอร์ซัพพลาย โทรศัพท์ (076) 215-681, 225-164-5 แฟกซ์ (076) 223-388

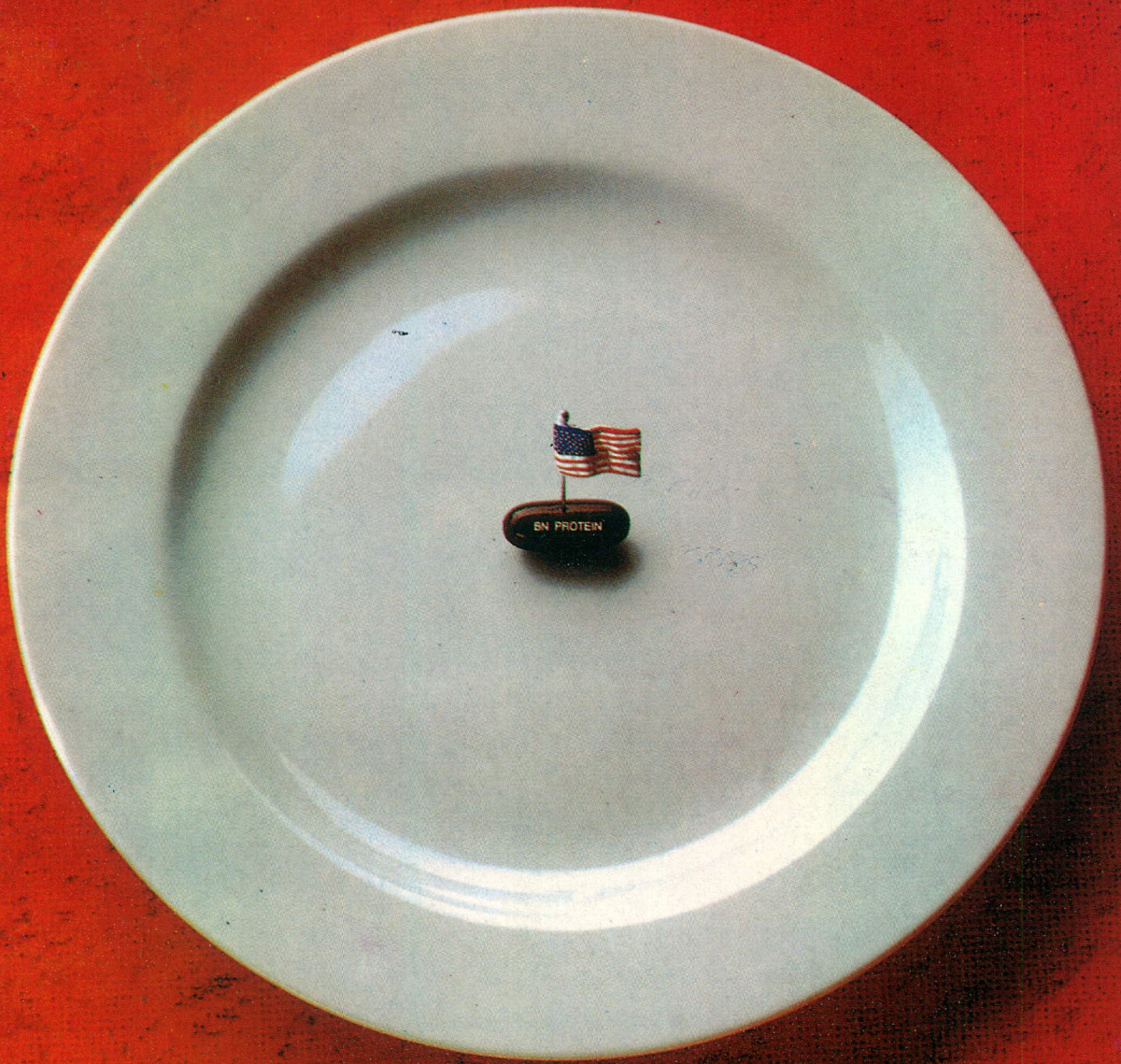

MADE IN U.S.A.

แบนเนอร์โปรตีน อาหารเสริมโปรตีนที่วิจัยและผลิต โดยคณะ
ผู้เชี่ยวชาญด้านโภชนาการ จากแบนเนอร์ ฟาร์มาแคปส์ ประเทศสหรัฐอเมริกา

แบนเนอร์โปรตีน โปรตีนเสริมสุขภาพ จากสหรัฐอเมริกา

คืนน้ำใสสู่น้ำสวย



น้ำ ได้มอบความสดใส ความสวยงาม การเจริญเติบโตแก่ทุกชีวิตบนผืนโลกมาบัดนี้..น้ำสวยๆ สดชื่นที่สดใสเริ่มชุ่มชื่นเราจากของเสียและสารพิษที่ถูกปล่อยลงสู่แหล่งน้ำ ถึงเวลาแล้วที่เราต้องช่วยกันดูแล รักษา คิมน้ำใสๆแหล่งน้ำ.. เพื่อทุกชีวิตบนผืนโลก เราบริษัท ไทยโอเลฟินส์ จำกัด ผู้เป็นรากฐานของกลุ่มอุตสาหกรรมปิโตรเคมี (ระยะที่ 2) ดำเนินถึงคุณค่า และความสวยงามของแหล่งน้ำอยู่เสมอ เราจึงมีระบบกำจัดของเสียที่เป็นอันตรายออกจากรน้ำ ก่อนที่จะคืนน้ำใสสู่แหล่งน้ำอันสวยงามต่อไป



บริษัท ไทยโอเลฟินส์ จำกัด
เพื่อบริการแก่ลูกค้า



อาคารสำนักงาน ปตท.สผ. ชั้น 3 555 ถนนวิภาวดีรังสิต เขตจตุจักร กรุงเทพฯ 10900 โทร. 537-5400 แฟกซ์ 537-5648-9

แม่สถาบันวิจัย และออกแบบเครื่องยนต์ ระดับโลก* จะรับรอง พีทีที ซูเปอร์ 97 เราก็คงไม่พอใจ



เราจะพอใจก็ต่อเมื่อเครื่องยนต์ของรถคันนี้
ทำงานได้โดยบ่าวแล้วไม่สึกหรอ

* AVL List GmbH. ผู้ร่วมพัฒนาและรับรองสารเคลือบบ่าวแล้ว SUPER PROTECTION

เพราะสำหรับปตท. จะต้องพิสูจน์กันอย่างถึงแก่น เพื่อความมั่นใจสูงสุด เรานำเครื่องยนต์ของรถที่มีบ่าวแล้วอ่อน คือ เครื่อง R 12 ของโตโยต้า โคโรน่า ปี 1974 มาทดสอบในทุกสภาพการใช้งานหนัก คือวิ่งด้วยความเร็ว 125 กม./ชม. ต่อเนื่องเป็นระยะทาง 2,500 กม. ผลลัพธ์ก็คือเครื่องยนต์ทำงานได้ดีเยี่ยม เดินเรียบไม่มีสะดุด และไม่เกิดปัญหาใดๆ ทั้งสิ้น

เมื่อเราพอใจเต็ม 100% คุณก็มั่นใจได้เต็ม 100% เช่นกัน ว่าพีทีที ซูเปอร์ 97 เบนซินซูเปอร์สูตรทดแทนสารตะกั่วจากปตท. จะทั้งแรงและดีกับรถคุณ โดยไม่ต้องพึ่งสารตะกั่วอีกต่อไป

PTT
SUPER 97
ซูเปอร์สูตรทดแทนสารตะกั่ว



แรง...ดี...
ไม่ต้องมีสารตะกั่ว



ปตท. พลังไทย เพื่อไทย

ข้อบังคับ

มูลนิธิศาสตราจารย์ หม่อมหลวงปิ่น มาลากุล

หมวด ๑

ชื่อและตราเครื่องหมายมูลนิธิ

- ข้อ ๑ มูลนิธิชื่อ “มูลนิธิศาสตราจารย์ หม่อมหลวงปิ่น มาลากุล”
ชื่อเรียกเป็นภาษาอังกฤษว่า “Professor Momluang Pin Malakul Foundation”
- ข้อ ๒ ตราและเครื่องหมายมูลนิธิ
เป็นตรารูปวงกลม มีเส้นรอบนอกเป็นลูกคลื่น ๘ อัน ภายในบรรจุกราฟเส้นโค้ง ด้านบนของกราฟมีอักษรย่อว่า มูลนิธิศาสตราจารย์ หม่อมหลวงปิ่น มาลากุล ด้านล่างของกราฟมีอักษรย่อ “ป.ม.”



- ข้อ ๓ สำนักงานมูลนิธิตั้งอยู่ที่ เลขที่ ๑๑๔ สุขุมวิท ๒๓ แขวงคลองเตย เขตคลองเตย กรุงเทพฯ ๑๐๑๑๐

หมวด ๒

วัตถุประสงค์

- ข้อ ๔ วัตถุประสงค์ ได้แก่
- ๔.๑ สนับสนุนการดำเนินงานของมหาวิทยาลัยศรีนครินทรวิโรฒ
 - ๔.๒ ให้ทุนการศึกษาแก่นิสิต
 - ๔.๓ ให้ทุนการศึกษาแก่ครูอาจารย์
 - ๔.๔ ให้ทุนสนับสนุนการวิจัยทางการศึกษา
 - ๔.๕ ร่วมมือกับองค์การอื่น ๆ ในการส่งเสริมการศึกษาและสาธารณประโยชน์
 - ๔.๖ บริจาคเพื่อสาธารณกุศล
 - ๔.๗ ไม่เกี่ยวข้องกับการเมืองแต่ประการใด

หมวด ๓

ทุนทรัพย์ ทรัพย์สิน และการได้มาซึ่งทรัพย์สิน

- ข้อ ๕ ทรัพย์สินของมูลนิธิมีทุนเริ่มแรก คือ
เงินสด จำนวน ๓๐๐,๐๐๐ บาท (สามแสนบาทถ้วน)
- ข้อ ๖ มูลนิธิอาจได้มาซึ่งทรัพย์สิน โดยวิธีดังต่อไปนี้
- ๖.๑ เงินหรือทรัพย์สินที่มีผู้ยกให้โดยพินัยกรรมหรือนิติกรรมอื่น ๆ โดยมีได้มีเงื่อนไขผูกพันให้มูลนิธิต้องรับผิดชอบในหนี้สินหรือภาระติดพันอื่นใด
 - ๖.๒ เงินหรือทรัพย์สินที่มีผู้บริจาคศรัทธาบริจาคให้
 - ๖.๓ ดอกผลซึ่งเกิดจากทรัพย์สินของมูลนิธิ

หมวด ๔

คุณสมบัติ และการพ้นจากตำแหน่งของกรรมการ

- ข้อ ๗ กรรมการของมูลนิธิต้องมีคุณสมบัติดังนี้
- ๗.๑ มีอายุไม่ต่ำกว่า ๒๐ ปีบริบูรณ์
 - ๗.๒ ไม่เป็นบุคคลล้มละลาย หรือไร้ความสามารถ หรือเสมือนไร้ความสามารถ
 - ๗.๓ ไม่เป็นผู้ต้องคำพิพากษาให้จำคุก เว้นแต่จะได้กระทำโดยประมาท หรือความผิดลหุโทษ
- ข้อ ๘ กรรมการของมูลนิธิพ้นจากตำแหน่งเมื่อ
- ๘.๑ ถึงคราวออกตามวาระ
 - ๘.๒ ตายหรือลาออก
 - ๘.๓ ขาดคุณสมบัติตามข้อบังคับข้อ ๗
 - ๘.๔ เป็นผู้มีความประพฤติและปฏิบัติตนเป็นที่เสื่อมเสีย และคณะกรรมการมูลนิธิมีมติให้ออกโดยมีคะแนนเสียงไม่น้อยกว่าสามในสี่ของคณะกรรมการมูลนิธิ

หมวด ๕

การดำเนินงานของคณะกรรมการมูลนิธิ

- ข้อ ๙ มูลนิธินี้ดำเนินโดยคณะกรรมการมูลนิธิมีจำนวนไม่น้อยกว่า ๕ คน แต่ไม่เกิน ๑๕ คน ประกอบด้วยประธานกรรมการมูลนิธิ รองประธานกรรมการมูลนิธิ เลขานุการมูลนิธิ เหรัญญิก และตำแหน่งอื่น ๆ ตามแต่คณะกรรมการมูลนิธิจะเห็นสมควร
- ข้อ ๑๐ ในวาระเริ่มแรก ให้คณะกรรมการผู้ริเริ่มจัดตั้งมูลนิธิเป็นผู้เลือกตั้งคณะกรรมการดำเนินงานของมูลนิธิขึ้นคณะหนึ่ง ประกอบด้วยประธานกรรมการมูลนิธิ และกรรมการอื่น ๆ ตามจำนวนที่เห็นสมควรตามข้อบังคับ
- ข้อ ๑๑ วิธีเลือกตั้งกรรมการมูลนิธิให้ปฏิบัติดังนี้
ให้คณะกรรมการมูลนิธิชุดที่ดำรงตำแหน่งอยู่ เลือกตั้งประธานกรรมการมูลนิธิ และกรรมการอื่น ๆ ตามจำนวนที่เห็นสมควรตามข้อบังคับ

- ข้อ ๑๒ กรรมการดำเนินงานมูลนิธิอยู่ในตำแหน่งคราวละ ๔ ปี
- ข้อ ๑๓ เพื่อให้การดำเนินงานของมูลนิธิได้เป็นไปโดยติดต่อกัน เมื่อคณะกรรมการดำเนินงานของมูลนิธิได้ปฏิบัติหน้าที่มาครบ ๒ ปี (ครึ่งหนึ่งของวาระการดำรงตำแหน่ง) ให้มีการจับสลากออกไปครึ่งหนึ่งของจำนวนกรรมการมูลนิธิที่ได้รับเลือกเป็นกรรมการดำเนินงานของมูลนิธิครั้งแรก
- ข้อ ๑๔ การเลือกตั้งคณะกรรมการมูลนิธิ ให้ถือเสียงข้างมากของที่ประชุมคณะกรรมการมูลนิธิเป็นมติของที่ประชุม
- ข้อ ๑๕ กรรมการมูลนิธิที่พ้นจากตำแหน่งตามวาระหรือโดยการจับสลากในวาระแรก อาจได้รับเลือกเข้าเป็นกรรมการมูลนิธิได้อีก
- ข้อ ๑๖ ถ้าตำแหน่งกรรมการมูลนิธิว่างลง ให้คณะกรรมการมูลนิธิที่เหลืออยู่ตั้งบุคคลอื่นเป็นกรรมการมูลนิธิแทนตำแหน่งที่ว่าง กรรมการมูลนิธิผู้ได้รับการเลือกตั้งขอมอยู่ในตำแหน่งเท่าวาระของผู้ที่ตนแทน

หมวด ๖

อำนาจหน้าที่คณะกรรมการมูลนิธิ

- ข้อ ๑๗ คณะกรรมการมูลนิธิมีอำนาจหน้าที่ในการดำเนินกิจการของมูลนิธิ ตามวัตถุประสงค์ของมูลนิธิและภายใต้ข้อบังคับนี้ ให้มีอำนาจหน้าที่ต่าง ๆ ดังต่อไปนี้
- ๑๗.๑ กำหนดนโยบายของมูลนิธิ และดำเนินงานตามนโยบายนั้น
 - ๑๗.๒ ควบคุมการเงินและทรัพย์สินต่าง ๆ ของมูลนิธิ
 - ๑๗.๓ เสนอรายงานกิจการ รายงานการเงิน และบัญชีบุคคล รายได้-รายจ่ายต่อกระทรวงมหาดไทย
 - ๑๗.๔ ดำเนินการให้เป็นไปตามมติที่ประชุมคณะกรรมการมูลนิธิ และวัตถุประสงค์ของข้อบังคับนี้
 - ๑๗.๕ ตราระเบียบเกี่ยวกับการดำเนินกิจการของมูลนิธิ
 - ๑๗.๖ แต่งตั้งหรือถอดถอนคณะอนุกรรมการชั้นคณะหนึ่งหรือหลายคณะเพื่อดำเนินการเฉพาะอย่างของมูลนิธิ ภายใต้การควบคุมของคณะกรรมการมูลนิธิ
 - ๑๗.๗ เชิญผู้ทรงคุณวุฒิ หรือบุคคลที่ทำประโยชน์ให้มูลนิธิพิเศษ เป็นกรรมการกิตติมศักดิ์
 - ๑๗.๘ เชิญผู้ทรงเกียรติเป็นผู้อุปถัมภ์มูลนิธิ
 - ๑๗.๙ เชิญผู้ทรงคุณวุฒิเป็นที่ปรึกษาของคณะกรรมการมูลนิธิ
 - ๑๗.๑๐ แต่งตั้งหรือถอดถอนเจ้าหน้าที่ประจำของมูลนิธิ มติให้ดำเนินการตามข้อ ๑๗.๗ ๑๗.๘ และ ๑๗.๙ ต้องเป็นมติเสียงข้างมากของที่ประชุม และที่ปรึกษาตามข้อ ๑๗.๙ ย่อมเป็นที่ปรึกษาของคณะกรรมการมูลนิธิที่เชิญเท่านั้น
- ข้อ ๑๘ ประธานกรรมการมูลนิธิมีอำนาจหน้าที่ดังนี้
- ๑๘.๑ เป็นประธานของการประชุมคณะกรรมการมูลนิธิ
 - ๑๘.๒ สั่งเรียกประชุมคณะกรรมการมูลนิธิ
 - ๑๘.๓ เป็นผู้แทนของมูลนิธิในการติดต่อกับบุคคลภายนอกและในการทำนิติกรรมใด ๆ ของมูลนิธิหรือการลงลายมือชื่อในเอกสาร ตราสารและสรรพหนังสืออันเป็นหลักฐานของมูลนิธิและในการอรรถคดีนั้น เมื่อประธานกรรมการมูลนิธิ หรือผู้ทำการแทนได้ลงลายมือชื่อแล้วจึงเป็นอันใช้ได้
 - ๑๘.๔ ปฏิบัติการอื่น ๆ ตามข้อบังคับ และมติของคณะกรรมการมูลนิธิ
- ข้อ ๑๙ ให้รองประธานกรรมการมูลนิธิทำหน้าที่แทนประธานกรรมการมูลนิธิเมื่อประธานไม่สามารถปฏิบัติหน้าที่ได้

หรือในกรณีที่ประธานมอบหมายให้ทำการแทน

- ข้อ ๒๐ ถ้าประธานกรรมการมูลนิธิและรองประธานกรรมการมูลนิธิ ไม่สามารถปฏิบัติหน้าที่ในการประชุมคราวหนึ่งคราวใดได้ ให้ที่ประชุมเลือกตั้งกรรมการมูลนิธิคนใดคนหนึ่ง เป็นประธานสำหรับการประชุมคราวนั้น
- ข้อ ๒๑ เลขาธิการมูลนิธิมีหน้าที่ควบคุมกิจการและดำเนินการประจำของมูลนิธิ ติดต่อประสานงานทั่วไป รักษาระเบียบข้อบังคับของมูลนิธิ นัดประชุมกรรมการตามคำสั่งของประธานกรรมการมูลนิธิ และทำรายงานการประชุม ตลอดจนรายงานกิจการของมูลนิธิ
- ข้อ ๒๒ เற்றுณีกมีหน้าที่ควบคุมการเงิน ทรัพย์สินของมูลนิธิตลอดจนบัญชีและเอกสารที่เกี่ยวข้องให้ถูกต้องและเป็นไปตามระเบียบที่คณะกรรมการมูลนิธิกำหนด
- ข้อ ๒๓ สำหรับกรรมการตำแหน่งอื่น ๆ ให้มีหน้าที่ตามที่คณะกรรมการมูลนิธิกำหนด โดยทำเป็นคำสั่งระบุอำนาจหน้าที่ให้ชัดเจน
- ข้อ ๒๔ คณะกรรมการมูลนิธิมีสิทธิเข้าร่วมประชุมกรรมการ หรืออนุกรรมการอื่น ๆ ของมูลนิธิ

หมวด ๗

อนุกรรมการ

- ข้อ ๒๕ คณะกรรมการมูลนิธิอาจแต่งตั้งหรือถอดถอนอนุกรรมการได้ตามความเหมาะสม โดยจะแต่งตั้งให้เป็นอนุกรรมการประจำ หรือเพื่อการใดเป็นกรณีพิเศษเฉพาะคราวก็ได้ และในกรณีที่คณะกรรมการมูลนิธิไม่ได้แต่งตั้งประธานอนุกรรมการ เลขาธิการ หรืออนุกรรมการในตำแหน่งอื่นไว้ ก็ให้อนุกรรมการแต่ละคณะแต่งตั้งตัวเอง ดำรงตำแหน่งดังกล่าวได้
- ข้อ ๒๖ อนุกรรมการอยู่ในตำแหน่งจนกว่าจะเสร็จงานที่ได้รับมอบหมายให้กระทำ ส่วนคณะอนุกรรมการประจำอยู่ในตำแหน่งตามเวลาที่คณะกรรมการมูลนิธิกำหนดซึ่งถ้ามิได้กำหนดไว้ก็ให้อยู่ในตำแหน่งได้เพียงเท่าวาระของคณะกรรมการมูลนิธิ ซึ่งเป็นผู้แต่งตั้ง และอนุกรรมการที่พ้นจากตำแหน่งอาจได้รับการแต่งตั้งอีกได้
- ๒๖.๑ อนุกรรมการมีหน้าที่ดำเนินการที่คณะกรรมการมูลนิธิมอบหมาย
- ๒๖.๒ อนุกรรมการมีหน้าที่เสนอความคิดเห็นต่อคณะกรรมการมูลนิธิเกี่ยวกับงานที่ได้รับมอบหมาย

หมวด ๘

การประชุมคณะกรรมการมูลนิธิ

- ข้อ ๒๗ คณะกรรมการมูลนิธิจะต้องจัดให้มีการประชุมสามัญประจำปีทุก ๆ ปี ภายในเดือนสิงหาคม และต้องมีกรรมการมูลนิธิเข้าประชุมอย่างน้อยกึ่งหนึ่งของจำนวนกรรมการทั้งหมด จึงจะเป็นองค์ประชุม
- ข้อ ๒๘ การประชุมวิสามัญอาจมีได้ ในเมื่อประธานกรรมการมูลนิธิ หรือเมื่อคณะกรรมการมูลนิธิตั้งแต่ ๒ คนขึ้นไป แสดงความประสงค์ไปยังประธานกรรมการมูลนิธิหรือผู้ทำการแทน ขอให้มีการประชุมก็ให้เรียกประชุมวิสามัญได้
- ข้อ ๒๙ กำหนดการประชุมและองค์ประชุมของคณะอนุกรรมการให้เป็นไปตามที่คณะกรรมการมูลนิธิจะกำหนด ซึ่งถ้ามิได้กำหนดไว้ในส่วนที่เกี่ยวข้องกับกำหนดการประชุมให้คณะอนุกรรมการตกลงกันเองในส่วนที่เกี่ยวข้องกับองค์ประชุมให้ใช้ข้อ ๒๗ บังคับโดยอนุโลม
- ข้อ ๓๐ ในการประชุมคณะกรรมการมูลนิธิหรืออนุกรรมการ หากมิได้มีข้อบังคับกำหนดไว้เป็นอย่างอื่น มติของที่ประชุมให้ถือเอาคะแนนเสียงข้างมาก ในกรณีที่คะแนนเสียงเท่ากัน ให้ประธานที่ประชุมเป็นผู้ชี้ขาด กิจการใดที่เป็น

งานประจำหรือเป็นกิจการเล็กน้อย ประธานกรรมการมูลนิธิมีอำนาจสั่งให้ใช้วิธีสอบถามมติทางหนังสือแทน การเรียกประชุมคณะกรรมการมูลนิธิ แต่ประธานกรรมการมูลนิธิต้องรายงานต่อที่ประชุมคณะกรรมการมูลนิธิ ในคราวต่อไป ถึงมติและกิจการที่ได้ดำเนินการไปตามมตินั้น กิจการใดเป็นงานประจำหรือเป็นกิจการเล็กน้อย หรือไม่ ย่อมอยู่ในดุลพินิจของประธานกรรมการมูลนิธิ

ข้อ ๓๑ ในการประชุมคณะกรรมการมูลนิธิหรือคณะอนุกรรมการ ประธานกรรมการมูลนิธิหรือประธานที่ประชุม มีอำนาจเชิญหรืออนุญาตให้บุคคลที่เห็นสมควรเข้าร่วมประชุมในฐานะแขกผู้มีเกียรติ หรือผู้สังเกตการณ์ หรือเพื่อชี้แจง หรือเพื่อให้คำปรึกษาแก่ที่ประชุมได้

หมวด ๙

การเงิน

ข้อ ๓๒ ประธานกรรมการมูลนิธิ หรือรองประธานกรรมการมูลนิธิในกรณีที่ทำหน้าที่แทน มีอำนาจสั่งจ่ายเงินได้ คราวละไม่เกิน ๒๐,๐๐๐ บาท ถ้าเกินกว่าจำนวนดังกล่าว ต้องได้รับอนุมัติจากคณะอนุกรรมการมูลนิธิ โดยเสียงข้างมาก เว้นแต่กรณีจำเป็นและเร่งด่วน ให้อยู่ในดุลพินิจของประธานกรรมการมูลนิธิที่จะอนุมัติ ให้จ่ายได้แล้ว ต้องรายงานให้คณะกรรมการมูลนิธิทราบในการประชุมในคราวต่อไป

ข้อ ๓๓ เสรฐัญญิกมีอำนาจเก็บรักษาเงินสดได้ครั้งละไม่เกิน ๕,๐๐๐ บาท

ข้อ ๓๔ เงินสดของมูลนิธิหรือเอกสารสิทธิต้องนำฝากไว้กับธนาคาร หรือสถาบันการเงินอื่นใดที่รัฐบาลให้การค้ำประกัน แล้วแต่คณะกรรมการมูลนิธิจะเห็นสมควร

ข้อ ๓๕ การสั่งจ่ายเงินโดยเช็คหรือตัวสั่งจ่ายเงิน จะต้องมีลายมือชื่อของประธานกรรมการมูลนิธิ หรือผู้ทำการแทน กับเลขานุการหรือเสรษัญญิกลงนามทุกครั้ง จึงจะเบิกได้

ข้อ ๓๖ ในการใช้จ่ายเงินของมูลนิธิ ให้จ่ายเพียงดอกผลอันเกิดจากทรัพย์สินที่เป็นทุนของมูลนิธิ และเงินที่ผู้บริจาค มิได้แสดงเจตนาให้เป็นเงินสมทบทุนโดยเฉพาะ

ข้อ ๓๗ ให้คณะกรรมการมูลนิธิวางระเบียบเกี่ยวกับการเงิน การบัญชี และทรัพย์สินของมูลนิธิ ตลอดจนกำหนด อำนาจหน้าที่ต่าง ๆ เกี่ยวกับการรับและจ่ายเงินนอกเหนือจากที่กำหนดไว้ในข้อบังคับ

ข้อ ๓๘ ให้มีผู้สอบบัญชีของมูลนิธิ ซึ่งคณะกรรมการมูลนิธิเห็นชอบและแต่งตั้งจากบุคคลที่มีใบกรรมการหรือเจ้าหน้าที่ อื่นของมูลนิธิ โดยจะให้ดำรงตำแหน่งกิตติมศักดิ์ หรือได้รับค่าตอบแทนอย่างไร สุดแต่ที่ประชุมคณะกรรมการ มูลนิธิจะกำหนด

ข้อ ๓๙ ผู้สอบบัญชีมีอำนาจหน้าที่ตรวจสอบบัญชีของมูลนิธิ และรับรองบัญชีงบดุลประจำปีทีคณะอนุกรรมการมูลนิธิ จะต้องรายงานต่อกระทรวงมหาดไทย ผู้สอบบัญชีมีสิทธิตรวจสอบบัญชีและเอกสารที่เกี่ยวข้อง ตลอดจน สอบถามกรรมการมูลนิธิและเจ้าหน้าที่ในเรื่องใด ๆ เกี่ยวกับการเงินการบัญชีและเอกสารดังกล่าวได้

หมวด ๑๐

การแก้ไขเพิ่มเติมข้อบังคับ

ข้อ ๔๐ การแก้ไขเพิ่มเติมข้อบังคับจะกระทำได้โดยเฉพาะที่ประชุมคณะกรรมการมูลนิธิซึ่งต้องมีกรรมการมูลนิธิเข้า ประชุมไม่น้อยกว่าสามในสี่ของจำนวนกรรมการทั้งหมด และมติให้แก้ไขหรือเพิ่มเติมข้อบังคับต้องประกอบด้วยคะแนนเสียงไม่น้อยกว่าสองในสามของจำนวนกรรมการที่เข้าประชุม

หมวด ๑๑
การเลิกมูลนิธิ

- ข้อ ๔๑ ถ้ามูลนิธิต้องเลิกล้มไปโดยมติของคณะกรรมการหรือโดยเหตุใดก็ตาม ทรัพย์สินทั้งหมดของมูลนิธิที่เหลืออยู่ให้ตกเป็นกรรมสิทธิ์แก่มหาวิทยาลัยศรีนครินทรวิโรฒ
- ข้อ ๔๒ การสิ้นสุดของมูลนิธินั้นนอกจากหน้าที่กฎหมายบัญญัติไว้แล้ว ให้มูลนิธิเป็นอันสิ้นสุดโดยมิต้องให้ศาลสั่งเลิกด้วยเหตุต่อไปนี้
- ๔๒.๑ เมื่อมูลนิธิได้รับอนุญาตให้จดทะเบียนจัดตั้งเป็นนิติบุคคลแล้วไม่ได้รับทรัพย์สินตามคำมั่นเต็มจำนวน
- ๔๒.๒ เมื่อกรรมการมูลนิธิจำนวนสองในสามมีมติให้ยกเลิก
- ๔๒.๓ เมื่อมูลนิธิไม่อาจหากรรมการที่กำหนดไว้ในข้อบังคับ
- ๔๒.๔ เมื่อมูลนิธิไม่สามารถดำเนินการต่อไปได้ไม่ว่าด้วยเหตุใด ๆ

หมวด ๑๒
บทเบ็ดเตล็ด

- ข้อ ๔๓ การตีความในข้อบังคับของมูลนิธิ หากเป็นที่สงสัย ให้คณะกรรมการมูลนิธิโดยเสียงข้างมากของจำนวนกรรมการที่มีอยู่ในผู้ชี้ขาด
- ข้อ ๔๔ ให้นำบทบัญญัติแห่งประมวลกฎหมายแพ่งและพาณิชย์ว่าด้วยมูลนิธิมาใช้บังคับ ในเมื่อข้อบังคับของมูลนิธิได้กำหนดให้
- ข้อ ๔๕ มูลนิธิจะต้องไม่กระทำการค้ากำไรและจะต้องไม่ดำเนินการนอกเหนือไปจากข้อบังคับที่กำหนดไว้

(ลงนาม)



ผู้จัดทำข้อบังคับ

(รองศาสตราจารย์ ชม ภูมิภาค)

มูลนิธิ หลวงสวัสดิสารศาสตร์พุทธิ



ป้ายหน้าตึก ๓ จะมีชื่อ มูลนิธิหลวงสวัสดิสารศาสตร์พุทธิ หน้าบันโดทางขึ้นชั้น ๒ ตึก ๙ จะมีรูปครึ่งตัว
ของหลวงสวัสดิสารศาสตร์พุทธิ และป้ายทำเนียบผู้บริหารมหาวิทยาลัย จะเห็นมีข้อความ ผู้อำนวยการ โรงเรียน
ฝึกหัดครูชั้นสูง ถนนประสานมิตร คือ หลวงสวัสดิสารศาสตร์พุทธิ หลวงสวัสดิสารศาสตร์พุทธิ ท่านเป็น
ผู้อำนวยการคนแรกของโรงเรียนฝึกหัดครูชั้นสูง ถนนประสานมิตร ระหว่าง ๒๔๙๒-๒๔๙๖ ในขณะเดียวกันท่าน
เป็นอธิบดีกรมวิสามัญศึกษาด้วย

หลวงสวัสดิสารศาสตร์พุทธิ เกิดเมื่อวันที่ ๔ พฤษภาคม พ.ศ. ๒๔๔๔ เมื่อท่านสำเร็จปริญญาตรี ทาง
วิทยาศาสตร์จากประเทศอังกฤษ พ.ศ. ๒๔๖๙ ท่านมาเป็นอาจารย์โรงเรียนมัธยมเทพศิรินทร์ พ.ศ. ๒๔๙๒-๒๔๙๖
ท่านเป็นอธิบดีกรมสามัญศึกษา และผู้อำนวยการโรงเรียนฝึกหัดครูชั้นสูง ถนนประสานมิตร ท่านมาอยู่บ้านพักใน
ประสานมิตร ใกล้ชิดกับนักเรียนฝึกหัดครูชั้นสูง ถนนประสานมิตร ทั้ง ๕ รุ่น ซึ่งนักเรียนฝึกหัดครูชั้นสูง ทั้ง ๕ รุ่นนี้
นัดพบปะกันทุกปีในนาม “แสนแสบ”

บรรดาชาวแสนแสบทั้งหลายได้ร่วมกันก่อตั้งมูลนิธิหลวงสวัสดิสารศาสตร์พุทธิ และรูปปั้นหลวงสวัสดิสารศาสตร์
พุทธิ ไว้ที่ มศว ประสานมิตร

ศาสตราจารย์ดร. สาโรช บัวศรี ได้เขียนถึงหลวงสวัสดิสารศาสตร์พุทธิ ลงในหนังสือที่ระลึก แสนแสบ ๑๖๘
ครั้งที่ ๒๑ ปี ๒๕๒๙ ไว้ดังนี้

ผมรู้สึกยินดีและปิติเป็นอย่างยิ่ง ที่ชาวแสนแสบได้จัดตั้ง มูลนิธิหลวงสวัสดิสารศาสตร์พุทธิขึ้นสำเร็จตาม
เป้าหมายแล้ว นับว่าเป็นการแสดงกตัญญูตต่ออาจารย์ที่ดียุติเยียมที่สุดคนหนึ่งของประเทศของเรา

โรงเรียนฝึกหัดครูชั้นสูง ถนนประสานมิตร ตั้งขึ้นเมื่อ พ.ศ. ๒๔๙๒ ตอนนั้นผมเองยังศึกษาอยู่ต่างประเทศ
จึงไม่รู้เรื่องอะไรเลย เมื่อกลับมาในปลายปี ๒๔๙๔ ก็ถูกให้นั่งอยู่ที่กองการต่างประเทศ สำนักปลัดกระทรวง ประมาณ
๒ เดือน แล้วก็ย้ายไปเป็นอาจารย์อยู่ที่โรงเรียนฝึกหัดครูชั้นสูง ถนนประสานมิตร ตอนนั้นเองจึงได้ไปเป็นผู้ได้บังคับ
บัญชาของคุณหลวงสวัสดิสารศาสตร์พุทธิ ผู้อำนวยการของโรงเรียนเป็นครั้งแรกในชีวิต

ผมสังเกตเห็นว่าท่านเป็นผู้ที่เอาใจใส่ รักใคร่ และเป็นห่วงนักเรียนฝึกหัดครูในขณะนั้น (คือ ชาวแสนแสบ
นั่นเอง) เป็นอย่างมาก ท่านได้วางรากฐานในการปฏิบัติตนที่ดีสำหรับนักเรียนได้อย่างดีเยี่ยม นักเรียนทุกคนมีวินัยสูงมาก
ตื่นเช้าทำที่นอนเรียบร้อย ออกไปฝึกหัดกำลังกาย กลับมาอาบน้ำแต่งตัว รับประทานอาหารเช้า เข้าเรียน ตอนเย็นฝึก
พลศึกษา เล่นฟุตบอล เล่นรักบี้ รับประทานอาหารเย็น แล้วเข้าห้องเรียนกลางคืนเพื่อรับการอบรม หรือทำงานเฉพาะตัว
แล้วก็สวดมนต์ไหว้พระ แล้วจึงเข้านอน นับเป็นชีวิตที่บริสุทธิ์สะอาดเรียบร้อย สวยงาม และเบิกบาน ซึ่งย่อมจะเป็น
ที่ประทับใจของผู้ที่ได้เห็นทุกคน ท่านคุณหลวงสวัสดิสารฯ มักจะออกตรวจตวรนักเรียนเสมอในยามกลางคืน ทั้งนี้ก็ด้วย
ความรักและเป็นห่วง ในขณะเดียวกันนั้นท่านก็เป็นอธิบดีกรมวิสามัญด้วย นับว่าเป็นภาระหนักแก่ท่านมิใช่น้อย
แต่ท่านก็มิได้ปริปากอะไร ก็หมั่นทำมาทำไปอย่างเต็มที่ อย่างน่าสรรเสริญที่สุด ผู้ที่แบ่งเบาภาระของท่านในขณะนั้น
ก็คงเป็นท่านอาจารย์เกยูร ลิมทอง ท่านอาจารย์สวัสดิ์ สิงหพงศ์ ท่านอาจารย์หม่อม (ม.ร.ว. จุรีพรหม กมลาคณ์)
และท่านอาจารย์อื่น ๆ อีกทุกท่านช่วยกันทำงานหนักตัวเป็นเกลียวน่าประทับใจ รู้สึกว่าอาจารย์ทุกท่านมีความตั้งใจ
พิเศษในขณะนั้น มุทำกรงานกันอย่างเต็มกำลัง

เมื่อผมมาประจำที่ประสานมิตร ก็เริ่มสอนวิชาการศึกษาแผนใหม่ทันทีแก่นักเรียนฝึกหัดครูในสมัยนั้น เพราะเป็นปีที่เข้าชั้นเรียนในระดับ ป.ม.พอดีเหมาะแก่การที่จะได้รับความรู้สมัยใหม่ที่กำลังแพร่อยู่ในประเทศต่าง ๆ สมัยนั้นต่อมากผมก็ถูกตั้งให้เป็นผู้อำนวยการ ท่านหลวงสวัสดิสารฯ นั้นท่านเป็นคนพูดน้อยแต่ทำมาก ทำมากแต่ใจดีเลย ดั้งนั้นในการมอบงานให้แก่ผมนั้น ท่านส่งสมุดสงงานให้ผม ๑ เล่ม ผมเปิดดูมีเขียนอยู่หน้าเดียวและบรรทัดเดียวเท่านั้น ผมอ่านแล้วก็ยังตั้งกองอยู่ในหุ้ผมจนบัดนี้ “ให้รักษาบริเวณแห่งนี้ให้เป็น Sanctuary ของนกและสัตว์ทั้งปวง” (Sanctuary แปลว่า ที่อาศัยอันปลอดภัย ดั้งนั้นเมื่อนิสิตบางคนลงจับปลาในสระหน้าหน้าตึก ๓ ผมจึงไม่ยอม) ส่วนงานด้านอื่น ๆ เช่น การเงิน การบริหารบุคคล การบริหารวิชาการ ท่านไม่กล่าวถึงเลย เพราะถือกันว่ารู้กันอยู่แล้ว และโรงเรียนฝึกหัดครูชั้นสูง ถนนประสานมิตร ก็ยังขึ้นตรงต่อกรมวิสามัญศึกษา ซึ่งมีท่านเป็นอธิบดีอยู่นั่นเอง ดั้งนั้นทุก ๆ อย่างจึงไม่มีปัญหา ท่านอาจารย์เกยูร ท่านอาจารย์สวัสดิ์ จัดเรียบร้อยหมดอยู่แล้ว

ขณะที่ท่านเป็นอธิบดีอยู่นั้น ท่านเป็นที่เคารพนับถือของคนทั้งหลายอย่างมากมาย ท่านแผ่เมตตาและแสดงอารมณ์ต่อผู้ใต้บังคับบัญชาทั้งปวง จนเกิดความร่มเย็นขึ้นอย่างยิ่งในกรมวิสามัญสมัยนั้น

ครั้งหนึ่งตอนที่ท่านยังอยู่ประสานมิตร ผมก็เพิ่งเข้ามาอยู่ เพื่อนของผมคนหนึ่งเป็นชาวต่างประเทศ เพิ่งเรียนสำเร็จ Ph.D. และเดินทางผ่านกรุงเทพฯ เพื่อกลับบ้านเมืองของเขา ผมก็อนุญาตให้เพื่อนคนนั้นมาเยี่ยมประสานมิตร ท่านผู้อำนวยการและภริยาของท่านได้กรุณาเชิญไปพบที่บ้านท่านบนคลองแสนแสบ และจัดเลี้ยงน้ำชาเขาด้วย เครื่องใช้ในการเลี้ยงน้ำชานั้นก็เป็นเครื่องเงิน (Silver Service) ทั้งนั้น ทำให้เป็นเกียรติเป็นอย่างยิ่ง ผมเองรู้สึกในพระคุณของท่านเป็นอย่างสูงในครั้งนั้นจนกระทั่งบัดนี้ ผมเองขณะนั้นยังมีได้แต่งงาน จึงไม่มีใครอาจจัดในเรื่องอย่างนี้ได้ ดั้งนั้นที่ท่านกรุณาผมคราวนั้นจึงประทับใจผมมาก

เมื่อท่านเกษียณอายุราชการแล้ว อยู่ได้ไม่เท่าไร ๆ พณฯ ม.ล. ปิ่น มาลากุล ได้รับการกิจให้ดำเนินการตั้งมหาวิทยาลัยเชียงใหม่ พณฯ ก็ได้เชิญคุณหลวงสวัสดิฯ ผู้เป็น “นักทำ” มาร่วมงานด้วย การเริ่มตั้งสถานศึกษาใหม่นั้นยุ่งยากไม่ใช่น้อย โดยเฉพาะเรื่องสถานที่ตั้ง (Site) ต้องบุกป่าฝ่าเขาเข้าไปดูสถานที่ ต้องใช้เครื่องบินไปดูภูมิประเทศทางอากาศ ต้องทำ Contour map เพื่อดูความสูงต่ำของแผ่นดิน ฯลฯ ท่านคุณหลวงสวัสดิฯ ต้องผจญกับสิ่งเหล่านี้อย่างมาก การบุกเข้าไปด้วยเท้าเหนื่อยมาก ท่านจึงลงทุนซื้อรถจี๊ปหนึ่งคันด้วยเงินของท่านเองเพื่อใช้ในการนี้ ท่านผู้ใหญ่และข้าราชการกระทรวงศึกษาธิการทุกระดับที่ถูกเรียกตัวไปทำงานริเริ่มบุกเบิกนี้ ต่างก็เสียสละกันอย่างยิ่ง ทั้งกำลังทรัพย์ กำลังใจ และกำลังกาย เป็นที่น่าชื่นชมยิ่งที่คนไทยมีความมานะในการศึกษา

ตามที่ “คณะแสนแสบ ๑๖๘” อันเป็นศิษย์โดยตรงของโรงเรียนฝึกหัดครูชั้นสูง ถนนประสานมิตร ได้ร่วมจิตร่วมใจกันแสดงออกซึ่งความเคารพ รักใคร่ และกตัญญู โดยการตั้ง “มูลนิธิหลวงสวัสดิสารศาสตรพุทธิ” นั้น นับว่าเป็นความดี เป็นความงาม และเป็นความจริงที่น่ายกย่องสรรเสริญ ขอให้มูลนิธินี้จงก้าวหน้า และจำเจริญวัยตามวัตถุประสงค์อย่างรวดเร็วก่อเกิด

สาโรช บัวศรี
(ศาสตราจารย์ สาโรช บัวศรี)

๑๐ ก.ค. ๒๕๒๙

ตราสาร มูลนิธิการงสวัสดิการศาสตร์พุทธิ

หมวดที่ ๑

ชื่อเครื่องหมายและสำนักงานที่ตั้ง

- ข้อ ๑. มูลนิธิชื่อว่า มูลนิธิการงสวัสดิการศาสตร์พุทธิ ย่อว่า สส.
ข้อ ๒. เครื่องหมายของมูลนิธิ คือ อักษร รฝส. (ดั่งแบบที่แนบ)
ข้อ ๓. สำนักงานของมูลนิธิตั้งอยู่ที่มหาวิทยาลัยศรีนครินทรวิโรฒ
ซอยประสานมิตร ถนนสุขุมวิท ๒๓ แขวงคลองตัน เขตพระโขนง จังหวัดกรุงเทพมหานคร

หมวดที่ ๒

วัตถุประสงค์

- ข้อ ๔. วัตถุประสงค์ของมูลนิธิ คือ
๔.๑ เพื่อส่งเสริมการศึกษา
๔.๒ เพื่อสงเคราะห์อาจารย์และศิษย์เก่าโรงเรียนฝึกหัดครูชั้นสูง ที่ถนนประสานมิตรรวมทั้งครอบครัว
๔.๓ เพื่อร่วมมือกับองค์การการกุศลอื่น ๆ เพื่อสาธารณประโยชน์หรือดำเนินการเพื่อสาธารณประโยชน์
๔.๔ ไม่ดำเนินการเกี่ยวข้องกับการเมืองแต่ประการใด

หมวดที่ ๓

ทุนทรัพย์ ทรัพย์สิน และการได้มาซึ่งทรัพย์สิน

- ข้อ ๕. ทรัพย์สินของมูลนิธิมีทุนเริ่มแรก คือ
๕.๑ เงินสด จำนวน ๑๐๐,๐๐๐.- บาท (หนึ่งแสนบาทถ้วน)
ข้อ ๖. มูลนิธิอาจได้มาซึ่งทรัพย์สินโดยวิธีต่อไปนี้
๖.๑ เงินหรือทรัพย์สินที่มีผู้ยกให้โดยพินัยกรรมหรือนิติกรรมอื่น ๆ โดยมีได้มีเงื่อนไขผูกพันให้มูลนิธิต้อง
รับผิดชอบในหนี้สินหรือภาระติดพันอื่นใด
๖.๒ เงินหรือทรัพย์สินที่มีผู้มีจิตศรัทธาบริจาคให้
๖.๓ ดอกผลซึ่งเกิดจากทรัพย์สินของมูลนิธิ

หมวดที่ ๔

คุณสมบัติ และการพ้นจากตำแหน่งของกรรมการ

- ข้อ ๗. กรรมการของมูลนิธิต้องมีคุณสมบัติดังนี้

- ๗.๑ มีอายุไม่ต่ำกว่า ๒๐ ปีบริบูรณ์
- ๗.๒ ไม่เป็นบุคคลล้มละลายหรือไร้ความสามารถ หรือเสมือนไร้ความสามารถ
- ๗.๓ ไม่เป็นผู้ต้องคำพิพากษาให้จำคุก เว้นแต่จะได้กระทำโดยประมาท หรือความผิดลหุโทษ

ข้อ ๘. กรรมการของมูลนิธิพ้นจากตำแหน่งเมื่อ

- ๘.๑ ถึงคราวออกตามวาระ
- ๘.๒ ตายหรือลาออก
- ๘.๓ ขาดคุณสมบัติตามตราสารข้อ ๗
- ๘.๔ เป็นผู้มีความประพฤติและปฏิบัติตนเป็นที่เสื่อมเสีย และคณะกรรมการมูลนิธิมีมติให้ออกโดยมีคะแนนเสียงไม่น้อยกว่าสามในสี่ของคณะกรรมการมูลนิธิ

หมวดที่ ๕

การดำเนินงานของคณะกรรมการมูลนิธิ

- ข้อ ๙ มูลนิธินี้ดำเนินการโดยคณะกรรมการมูลนิธิ มีจำนวนไม่น้อยกว่า ๕ คน แต่ไม่เกิน ๑๕ คน ประกอบด้วย ประธานกรรมการมูลนิธิ รองประธานกรรมการมูลนิธิ เลขาธิการมูลนิธิ เภรณูญิก และตำแหน่งอื่น ๆ ตามแต่คณะกรรมการมูลนิธิเห็นสมควร
- ข้อ ๑๐. ในวาระเริ่มแรกให้คณะกรรมการผู้เริ่มการจัดตั้งมูลนิธิเป็นผู้เลือกตั้งคณะกรรมการดำเนินงานของมูลนิธิขึ้น คณะหนึ่ง ประกอบด้วย ประธานกรรมการมูลนิธิ และกรรมการอื่น ๆ ตามจำนวนที่เห็นสมควรตามตราสาร
- ข้อ ๑๑. วิธีเลือกตั้งกรรมการมูลนิธิให้ปฏิบัติดังนี้
ให้คณะกรรมการมูลนิธิชุดที่ดำรงตำแหน่งอยู่เลือกตั้งประธานกรรมการมูลนิธิและกรรมการอื่น ๆ ตามจำนวนที่เห็นสมควรตามตราสาร
- ข้อ ๑๒. กรรมการดำเนินงานมูลนิธิอยู่ในตำแหน่งคราวละ ๔ ปี
- ข้อ ๑๓. เพื่อให้การดำเนินงานของมูลนิธิได้เป็นไปโดยติดต่อกัน เมื่อคณะกรรมการดำเนินงานของมูลนิธิได้ปฏิบัติหน้าที่ครบ ๒ ปี (ครึ่งหนึ่งของวาระการดำรงตำแหน่ง) ให้มีการจับสลากออกไปหนึ่งในสองของจำนวน กรรมการมูลนิธิที่ได้รับเลือกเป็นกรรมการดำเนินงานของมูลนิธิครั้งแรก และให้ถือว่าเป็นการออกตามวาระ
- ข้อ ๑๔. การเลือกตั้งคณะกรรมการมูลนิธิ ให้ถือเสียงข้างมากของที่ประชุมคณะกรรมการมูลนิธิเป็นมติของที่ประชุม
- ข้อ ๑๕. กรรมการมูลนิธิที่พ้นจากตำแหน่งตามวาระหรือโดยการจับสลากในวาระแรกอาจได้รับเลือกเข้าเป็นกรรมการมูลนิธิได้อีก
- ข้อ ๑๖. ถ้าตำแหน่งกรรมการมูลนิธิว่างลง ให้คณะกรรมการมูลนิธิที่เหลืออยู่ตั้งบุคคลอื่นเป็นกรรมการมูลนิธิแทน ตำแหน่งที่ว่าง กรรมการมูลนิธิผู้ได้รับการตั้งชื่ออยู่ในตำแหน่งเท่าวาระของผู้ที่แทน

หมวดที่ ๖

อำนาจหน้าที่คณะกรรมการมูลนิธิ

- ข้อ ๑๗. คณะกรรมการมูลนิธิมีอำนาจหน้าที่ในการดำเนินกิจการของมูลนิธิ ตามวัตถุประสงค์ของมูลนิธิและภายใต้ ข้อบังคับตราสารนี้ ให้มีอำนาจหน้าที่ต่าง ๆ ดังต่อไปนี้

- ๑๗.๑ กำหนดนโยบายของมูลนิธิ และดำเนินการตามนโยบายนั้น
- ๑๗.๒ ควบคุมการเงินและทรัพย์สินต่าง ๆ ของมูลนิธิ
- ๑๗.๓ เสนอรายงานกิจการ รายงานการเงิน และบัญชีงบดุล รายได้-รายจ่ายต่อกระทรวงมหาดไทย
- ๑๗.๔ ดำเนินการให้เป็นไปตามมติที่ประชุมคณะกรรมการมูลนิธิ และวัตถุประสงค์ของตราสารนี้
- ๑๗.๕ ตามระเบียบเกี่ยวกับการดำเนินกิจการของมูลนิธิ
- ๑๗.๖ แต่งตั้งหรือถอดถอนคณะกรรมการขึ้นคณะหนึ่งหรือหลายคณะเพื่อดำเนินการเฉพาะอย่างของมูลนิธิ ภายใต้การควบคุมของคณะกรรมการมูลนิธิ
- ๑๗.๗ เชิญผู้ทรงคุณวุฒิ หรือบุคคลที่ทำประโยชน์ให้มูลนิธิเป็นพิเศษ เป็นกรรมการกิตติมศักดิ์
- ๑๗.๘ เชิญผู้ทรงเกียรติเป็นผู้อุปถัมภ์มูลนิธิ
- ๑๗.๙ เชิญผู้ทรงคุณวุฒิเป็นที่ปรึกษาของคณะกรรมการมูลนิธิ
- ๑๗.๑๐ แต่งตั้งหรือถอดถอนเจ้าหน้าที่ประจำของมูลนิธิ

มติให้ดำเนินการตามข้อ ๑๗.๗ ๑๗.๘ และ ๑๗.๙ ต้องเป็นมติเสียงข้างมากของที่ประชุมและที่ปรึกษาตามข้อ ๑๗.๙ ย่อมเป็นที่ปรึกษาของคณะกรรมการมูลนิธิที่เชิญเท่านั้น

ข้อ ๑๘. ประธานกรรมการมูลนิธิ มีอำนาจหน้าที่ดังนี้

- ๑๘.๑ เป็นประธานของการประชุมคณะกรรมการมูลนิธิ
- ๑๘.๒ สั่งเรียกประชุมคณะกรรมการมูลนิธิ
- ๑๘.๓ เป็นผู้แทนของมูลนิธิในการติดต่อกับบุคคลภายนอก และในการทำนิติกรรมใด ๆ ของมูลนิธิหรือการลงลายชื่อในเอกสาร ตราสาร และสรรพหนังสืออันเป็นหลักฐานของมูลนิธิและในการอรรถคดีนั้น เมื่อประธานกรรมการมูลนิธิ หรือผู้ทำการแทน และกรรมการมูลนิธิ ๒ คนได้ลงลายมือชื่อแล้ว จึงเป็นอันใช้ได้
- ๑๘.๘ ปฏิบัติการอื่น ๆ ตามตราสาร และมติของคณะกรรมการมูลนิธิ

ข้อ ๑๙. ให้รองประธานกรรมการมูลนิธิทำหน้าที่แทนประธานกรรมการมูลนิธิ เมื่อประธานไม่สามารถปฏิบัติหน้าที่ได้หรือในกรณีที่ประชาชนมอบหมายให้ทำการแทน

ข้อ ๒๐. ถ้าประธานกรรมการมูลนิธิและรองประธานกรรมการมูลนิธิไม่สามารถปฏิบัติหน้าที่ในการประชุมคราวหนึ่งคราวใดได้ ให้ที่ประชุมเลือกตั้งกรรมการมูลนิธิคนใดคนหนึ่งเป็นประธานสำหรับการประชุมคราวนั้น

ข้อ ๒๐. เลขานุการมูลนิธิมีหน้าที่ควบคุมกิจการ และดำเนินการประจำมูลนิธิ ติดต่อบริษัทงานทั่วไป รักษาระเบียบข้อบังคับของมูลนิธิ นัดประชุมกรรมการตามคำสั่งของประธานกรรมการมูลนิธิ และทำรายงานการประชุม ตลอดจนรายงานกิจการของมูลนิธิ

ข้อ ๒๒. เற்றுณผู้มีหน้าที่ควบคุมการเงิน ทรัพย์สินของมูลนิธิ ตลอดจนบัญชีและเอกสารที่เกี่ยวข้องให้ถูกต้อง และเป็นไปตามระเบียบที่คณะกรรมการมูลนิธิกำหนด

ข้อ ๒๓. สำหรับกรรมการตำแหน่งอื่น ๆ ให้มีหน้าที่ตามที่คณะกรรมการมูลนิธิกำหนดโดยทำเป็นคำสั่งระบุอำนาจหน้าที่ให้ชัดเจน

ข้อ ๒๔. คณะกรรมการมูลนิธิมีสิทธิเข้าร่วมประชุมกรรมการ หรืออนุกรรมการอื่น ๆ ของมูลนิธิได้

หมวดที่ ๗

อนุกรรมการ

- ข้อ ๒๕. คณะกรรมการมูลนิธิอาจแต่งตั้งหรือถอดถอนอนุกรรมการได้ตามความเหมาะสม โดยจะแต่งตั้งให้เป็นคณะอนุกรรมการประจำ หรือเพื่อการใดเป็นกรณีพิเศษเฉพาะคราวใดก็ได้ และในกรณีที่คณะกรรมการมูลนิธิไม่ได้แต่งตั้งประธานอนุกรรมการ เลขานุการ หรืออนุกรรมการในตำแหน่งอื่นไว้ ก็ให้อนุกรรมการแต่ละคณะแต่งตั้งกันเองดำรงตำแหน่งดังกล่าวได้
- ข้อ ๒๖. อนุกรรมการอยู่ในตำแหน่งจนกว่าจะเสร็จงานที่ได้รับมอบหมายให้กระทำ ส่วนคณะอนุกรรมการประจำอยู่ในตำแหน่งตามเวลาที่คณะกรรมการมูลนิธิกำหนด ซึ่งถ้ามิได้กำหนดไว้ก็ให้อยู่ในตำแหน่งได้เพียงเท่าวาระของคณะกรรมการมูลนิธิซึ่งเป็นผู้แต่งตั้ง และอนุกรรมการที่พ้นจากตำแหน่งอาจได้รับการแต่งตั้งอีกได้
- ๒๖.๑ อนุกรรมการมีหน้าที่ดำเนินการตามที่คณะกรรมการมูลนิธิมอบหมาย
- ๒๖.๒ อนุกรรมการมีหน้าที่เสนอความคิดเห็นต่อคณะกรรมการมูลนิธิเกี่ยวกับงานที่ได้รับมอบหมาย

หมวดที่ ๘

การประชุมคณะกรรมการมูลนิธิ

- ข้อ ๒๗. คณะกรรมการมูลนิธิจะต้องจัดให้มีการประชุมสามัญประจำปี ทุก ๆ ปี ภายในเดือนมกราคม และต้องมีการประชุมมูลนิธิเข้าร่วมประชุมอย่างน้อยครึ่งหนึ่งของจำนวนกรรมการทั้งหมดจึงจะเป็นองค์ประชุม
- ข้อ ๒๘. การประชุมวิสามัญอาจมีได้เมื่อประธานกรรมการมูลนิธิ หรือเมื่อคณะกรรมการมูลนิธิ ตั้งแต่ ๒ คนขึ้นไป แสดงความประสงค์ไปยังประธานกรรมการมูลนิธิ หรือผู้ทำการแทนขอให้มีการประชุมก็ให้เรียกประชุมวิสามัญได้
- ข้อ ๒๙. กำหนดการประชุมและองค์ประชุมของคณะอนุกรรมการให้เป็นไปตามที่คณะกรรมการมูลนิธิจะกำหนด ซึ่งถ้ามิได้กำหนดไว้ในส่วนที่เกี่ยวข้องกับกำหนดการประชุม ให้คณะอนุกรรมการตกลงกันเอง และในส่วนที่เกี่ยวข้องกับองค์ประชุมให้ใช้ข้อ ๒๗ บังคับโดยอนุโลม
- ข้อ ๓๐. ในการประชุมคณะกรรมการมูลนิธิหรือคณะอนุกรรมการ หากมิได้มีข้อบังคับกำหนดไว้เป็นอย่างอื่นมติของที่ประชุมให้ถือเอาคะแนนเสียงข้างมาก ในกรณีที่มิคะแนนเสียงเท่ากันให้ประธานในที่ประชุมเป็นผู้ชี้ขาดกิจการใดที่เป็นงานประจำหรือเป็นกิจการเล็กน้อย ประธานกรรมการมูลนิธิมีอำนาจสั่งให้ใช้วิธีสอบถามมติทางหนังสือแทนการเรียกประชุมคณะกรรมการมูลนิธิ แต่ประธานกรรมการมูลนิธิต้องรายงานต่อที่ประชุม คณะกรรมการมูลนิธิในคราวต่อไปถึงมติและกิจการที่ได้ดำเนินการไปตามมตินั้น กิจการใดเป็นงานประจำหรือเป็นกิจการเล็กน้อย หรือไม่ ย่อมอยู่ในดุลพินิจของประธานกรรมการมูลนิธิ
- ข้อ ๓๑. ในการประชุมคณะกรรมการมูลนิธิหรือคณะอนุกรรมการ ประธานกรรมการมูลนิธิหรือประธานที่ประชุมมีอำนาจเชิญหรืออนุญาตให้บุคคลที่เห็นสมควรเข้าร่วมประชุมในฐานะแขกผู้มีเกียรติ หรือผู้สังเกตการณ์ หรือเพื่อชี้แจง หรือเพื่อให้คำปรึกษาแก่ที่ประชุมได้

หมวดที่ ๙

การเงิน

- ข้อ ๓๒. ประธานกรรมการมูลนิธิ หรือรองประธานกรรมการมูลนิธิในกรณีทำหน้าที่แทน มีอำนาจสั่งจ่ายเงินได้

คราวละไม่เกิน ๕,๐๐๐ บาท ถ้าเกินกว่าจำนวนดังกล่าวต้องได้รับอนุมัติจากคณะกรรมการมูลนิธิโดยเสียงข้างมาก เว้นแต่กรณีจำเป็นและเร่งด่วนให้อยู่ในดุลพินิจของประธานกรรมการมูลนิธิที่จะอนุมัติให้จ่ายได้ แล้วต้องรายงานให้คณะกรรมการมูลนิธิทราบในการประชุมคราวต่อไป

- ข้อ ๓๓. เற்றுณีกมีอำนาจเก็บรักษาเงินสดได้ครั้งละไม่เกิน ๑,๐๐๐ บาท
- ข้อ ๓๔. เงินสดของมูลนิธิหรือเอกสารสิทธิ ต้องนำฝากไว้กับธนาคารหรือสหกรณ์ออมทรัพย์ข้าราชการกระทรวงศึกษาธิการ แล้วแต่คณะกรรมการมูลนิธิจะเห็นสมควร
- ข้อ ๓๕. การส่งจ่ายเงินโดยเช็คหรือตัวส่งจ่ายเงิน จะต้องมียามชื่อของประธานกรรมการมูลนิธิ หรือผู้ทำการแทน กับเลขานุการหรือற்றுณีกลงนามทุกครั้งจึงจะเบิกจ่ายได้
- ข้อ ๓๖. ในการใช้จ่ายเงินของมูลนิธิ ให้จ่ายเพียงดอกเบี้ยอันเกิดจากทรัพย์สินที่เป็นทุนของมูลนิธิ และเงินที่ผู้บริจาคมีได้แสดงเจตนาให้เป็นเงินสมทบทุนโดยเฉพาะ
- ข้อ ๓๗. ให้คณะกรรมการมูลนิธิวางระเบียบเกี่ยวกับการเงิน การบัญชี และทรัพย์สินของมูลนิธิ ตลอดจนกำหนดอำนาจหน้าที่ต่าง ๆ เกี่ยวกับการรับและจ่ายเงินนอกเหนือจากที่กำหนดไว้ในข้อบังคับ
- ข้อ ๓๘. ให้มีผู้สอบบัญชีของมูลนิธิ ซึ่งคณะกรรมการมูลนิธิเห็นชอบแต่งตั้งจากบุคคลที่มีใบกรรมการหรือเจ้าหน้าที่อื่นของมูลนิธิ โดยจะให้ดำรงตำแหน่งกิตติมศักดิ์ หรือได้รับค่าตอบแทนอย่างไรสุดแต่ที่ประชุมคณะกรรมการมูลนิธิจะกำหนด
- ข้อ ๓๙. ผู้สอบบัญชีมีอำนาจหน้าที่ตรวจสอบบัญชีของมูลนิธิ และรับรองบัญชีงบดุลประจำปีซึ่งคณะกรรมการมูลนิธิจะต้องรายงานต่อกระทรวงมหาดไทย ผู้สอบบัญชีมีสิทธิตรวจสอบบัญชีและเอกสารที่เกี่ยวข้อง ตลอดจนสอบถามกรรมการมูลนิธิและเจ้าหน้าที่ของมูลนิธิในเรื่องใด ๆ ที่เกี่ยวกับการเงิน การบัญชีและเอกสารดังกล่าวได้

หมวดที่ ๑๐

การแก้ไขเพิ่มเติมตราสาร

- ข้อ ๔๐. การแก้ไขเพิ่มเติมตราสารจะกระทำได้โดยเฉพาะที่ประชุมคณะกรรมการมูลนิธิซึ่งต้องมีกรรมการมูลนิธิเข้าประชุมไม่น้อยกว่าสามในสี่ของจำนวนกรรมการทั้งหมด และมติให้แก้ไข หรือเพิ่มเติมตราสารต้องประกอบด้วยคะแนนเสียงไม่น้อยกว่าสองในสามของจำนวนกรรมการที่เข้าประชุม

หมวดที่ ๑๐

การเลิกมูลนิธิ

- ข้อ ๔๑. ถ้ามูลนิธิต้องเลิกล้มไปโดยมติของคณะกรรมการหรือโดยเหตุใดก็ตาม ทรัพย์สินทั้งหมดของมูลนิธิที่เหลือให้ตกเป็นกรรมสิทธิ์แก่ มหาวิทยาลัยศรีนครินทรวิโรฒ (ผู้รับต้องมีฐานะเป็นนิติบุคคล)
- ข้อ ๔๒. การสิ้นสุดของมูลนิธินั้นนอกจากที่กฎหมายบัญญัติไว้แล้ว ให้มูลนิธิเป็นอันสิ้นสุดลงโดยมีมติให้ศาลสั่งเลิกด้วยเหตุต่อไปนี้
 - ๔๒.๑ เมื่อมูลนิธิได้รับอนุญาตให้จดทะเบียนจัดตั้งเป็นนิติบุคคลแล้วไม่ได้รับทรัพย์สินตามคำมั่นสัญญาเต็มจำนวน

- ๔๒.๒ เมื่อกรรมการมูลนิธิจำนวนสองในสามมีมติให้ยกเลิก
๔๒.๓ เมื่อมูลนิธิไม่อาจหากรรมการได้ครบตามจำนวนกรรมการที่กำหนดไว้ในตราสาร
๔๒.๔ เมื่อมูลนิธิไม่สามารถดำเนินการต่อไปได้ไม่ว่าด้วยเหตุใด ๆ

หมวดที่ ๑๒ บทเบ็ดเตล็ด

- ข้อ ๔๓. การตีความในตราสารของมูลนิธิ หากเป็นที่สงสัย ให้คณะกรรมการมูลนิธิโดยเสียงข้างมากของจำนวนกรรมการที่มีอยู่เป็นผู้ชี้ขาด
- ข้อ ๔๔. ให้นำบทบัญญัติแห่งประมวลกฎหมายแพ่งและพาณิชย์ว่าด้วยมูลนิธิมาใช้บังคับในเมื่อตราสารของมูลนิธิมิได้กำหนดไว้
- ข้อ ๔๕. มูลนิธิจะต้องไม่ทำการค้ากำไร และจะต้องไม่ดำเนินการนอกเหนือไปจากตราสารที่กำหนดไว้

(ลงนาม) **นายเสมอ นาคพงศ์** ผู้จัดทำตราสาร
(นายเสมอ นาคพงศ์)
ตำแหน่ง ผู้เริ่มการ

ประกาศสมาคมศิษย์เก่า
มหาวิทยาลัยศรีนครินทรวิโรฒ
เรื่อง หลักเกณฑ์และวิธีการสรรหาศิษย์เก่า
มหาวิทยาลัยศรีนครินทรวิโรฒ ดีเด่น



สมาคมศิษย์เก่ามหาวิทยาลัยศรีนครินทรวิโรฒได้พิจารณาเห็นว่า มหาวิทยาลัยศรีนครินทรวิโรฒ ได้ผลิตบัณฑิตในด้านต่าง ๆ ออกไปรับใช้สังคม ตั้งแต่เป็นโรงเรียนฝึกหัดครูชั้นสูง ถนนประสานมิตร วิทยาลัยวิชาการศึกษาและมหาวิทยาลัยศรีนครินทรวิโรฒ ในท้ายที่สุดเป็นเวลาถึง ๓๘ ปี มีศิษย์เก่าจาก ๘ วิทยาเขตกว่าหนึ่งแสนคนได้ปฏิบัติหน้าที่รับใช้สังคมในด้านต่าง ๆ กัน เห็นสมควรที่มหาวิทยาลัยศรีนครินทรวิโรฒ และสมาคมศิษย์เก่ามหาวิทยาลัยศรีนครินทรวิโรฒ จะได้ยกย่องศิษย์เก่าที่ได้ใช้ความรู้ในการประกอบอาชีพด้วยความซื่อสัตย์ สุจริต เสียสละ และอุทิศตนเป็นประโยชน์แก่สังคมและประเทศชาติ จนได้รับความสำเร็จอย่างสูงในหน้าที่การงาน เป็นที่ยอมรับยกย่องนับถือจากสังคมทั่วไป เป็นการนำชื่อเสียงมาสู่มหาวิทยาลัยศรีนครินทรวิโรฒ

อาศัยอำนาจตามความในข้อ ๑๔. (๔) คณะกรรมการบริหารสมาคมศิษย์เก่ามหาวิทยาลัยศรีนครินทรวิโรฒ ประกาศ “หลักเกณฑ์และวิธีการสรรหาศิษย์เก่ามหาวิทยาลัยศรีนครินทรวิโรฒ ดีเด่น” ดังนี้

ข้อ ๑. บุคคลที่อยู่ในข่ายได้รับการคัดเลือก

ผู้ที่เป็นศิษย์เก่าของมหาวิทยาลัยศรีนครินทรวิโรฒ ตั้งแต่ปี พ.ศ. ๒๔๙๒ เป็นต้นมา จากทั้ง ๘ วิทยาเขต

ข้อ ๒. คุณสมบัติ

ศิษย์เก่าตามข้อ ๑. ซึ่งมีคุณลักษณะดังนี้

- ๒.๑ ได้ใช้วิชาความรู้ประกอบอาชีพโดยสุจริตจนได้รับความสำเร็จอย่างสูง ในหน้าที่การงาน
- ๒.๒ ได้รับการยกย่องนับถือจากสังคมโดยทั่วไปในฐานะศิษย์เก่า อันเป็นการนำชื่อเสียงมาสู่สถาบันการศึกษา
- ๒.๓ ได้ตอบแทนพระคุณสถาบันการศึกษาในรูปแบบต่าง ๆ อย่างสม่ำเสมอ
- ๒.๔ ได้เสียสละและอุทิศตนเป็นประโยชน์แก่สังคมและประเทศชาติ

ข้อ ๓. การแบ่งประเภทงาน

- ๓.๑ ข้าราชการพลเรือนทั่วไป
- ๓.๒ ข้าราชการพลเรือนประเภทครู ข้าราชการ
- ๓.๓ ข้าราชการตุลาการ
- ๓.๔ ข้าราชการทหาร ตำรวจ
- ๓.๕ ผู้นำชุมชน
- ๓.๖ ข้าราชการการเมืองหรือนักการเมือง
- ๓.๗ พนักงานรัฐวิสาหกิจ
- ๓.๘ ธุรกิจเอกชนประเภทผู้ประกอบการ
- ๓.๙ ธุรกิจเอกชนประเภทลูกจ้าง
- ๓.๑๐ นักวิชาการ

๓.๑๑ ประเภทอื่น ๆ ซึ่งคณะกรรมการบริหารสมาคม จะได้กำหนดเพิ่มเติม

ข้อ ๔. วิธีการคัดเลือก

สมาคมศิษย์เก่ามหาวิทยาลัยศรีนครินทรวิโรฒ โดยนายกสมาคมจะได้ประกาศแต่งตั้งคณะกรรมการคัดเลือกศิษย์เก่ามหาวิทยาลัยศรีนครินทรวิโรฒ ดีเด่น เพื่อดำเนินการสรรหาศิษย์เก่าดีเด่นจากงานประเภทต่าง ๆ โดยการเสนอ ดังนี้

- ๔.๑ โดยผู้แทนรุ่นต่าง ๆ ของทุกวิทยาเขต
- ๔.๒ โดยชมรมหรือสมาคมศิษย์เก่ามหาวิทยาลัยศรีนครินทรวิโรฒ วิทยาเขตหรือจังหวัด
- ๔.๓ โดยคณะกรรมการสรรหาศิษย์เก่าดีเด่น
- ๔.๔ โดยกรรมการบริหารสมาคมศิษย์เก่ามหาวิทยาลัยศรีนครินทรวิโรฒ
- ๔.๕ โดยสภาคณาจารย์วิทยาเขต

ให้คณะกรรมการพิจารณาคัดเลือกผู้สมควรได้รับการยกย่องไว้อย่างน้อยจำนวนประเภทงานละ ๒ คนเพื่อนำเข้าสู่การพิจารณาตัดสินของที่ประชุมคณะกรรมการบริหารสมาคมศิษย์เก่ามหาวิทยาลัยศรีนครินทรวิโรฒ เป็นการตัดสินครั้งสุดท้ายเป็นประเภทงานละ ๑ คน ประเภทงานที่ไม่มีผู้เหมาะสมก็ให้งดสำหรับปีนั้น

ทั้งนี้ คณะอนุกรรมการฯ จะต้องไม่เปิดเผยรายชื่อผู้ได้รับการคัดเลือกจนกว่าประธานอนุกรรมการฯ จะได้ประกาศให้สาธารณชนได้ทราบทั่วไป

ทั้งนี้ ตั้งแต่บัดนี้เป็นต้นไป

ประกาศ ณ วันที่ ๒๒ เมษายน ๒๕๓๐



(รองศาสตราจารย์ชม ภูมิภาค)

นายกสมาคมศิษย์เก่า

มหาวิทยาลัยศรีนครินทรวิโรฒ



อภินันท์นาการ

จก

ห้างหุ้นส่วนจำกัด จิวเทียนเฮง

36/3 พระราม 4 คลองตัน คลองเตย กรุงเทพฯ

โทร. 2590195

อธิบดีชนบทการ

จาก



องค์การสุรา กรมสรรพสามิต

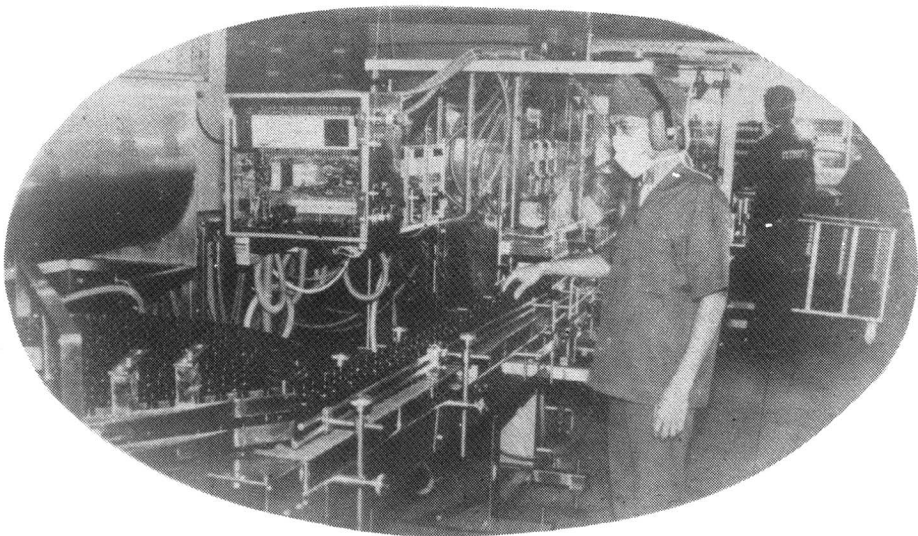

รับผิดชอบชีวิต ผลิตภัณฑ์คุณภาพ



องค์การเภสัชกรรม

องค์การเภสัชกรรม

75/1 ถนนพระราม 6 เขตราชเทวี กรุงเทพมหานคร โทรศัพท์ 2461179-85, 2471150-60 โทรสาร 2479940

**ขอแสดงความยินดีในโอกาส
สมาคมศิษย์เก่ามหาวิทยาลัยศรีนครินทรวิโรฒ
ย่างทศวรรษที่สี่**

อกินันทนาการจาก



บริษัท สิริณ เทคโนโลยี จำกัด

สำรวจ ออกแบบ ติดตั้ง จำหน่าย

ระบบ/อุปกรณ์ โทรคมนาคม

ระบบอิเล็กทรอนิกส์ ป้องกันประเทศ ทุกชนิด

สำนักงาน :

ชั้น 14 อาคารสีลมเซ็นเตอร์ เลขที่ 2 ถนนสีลม กรุงเทพฯ

โทรศัพท์ : 235-8206, 235-8260, 235-8043

โทรสาร : 236-5850

ขอแสดงความยินดีในโอกาส
สมาคมศิษย์เก่ามหาวิทยาลัยศรีนครินทรวิโรฒ
ย่างทองวรราชที่๕



ด้วยความปรารถนาดีจาก

โรงงานยาสูบ กระทรวงการคลัง



อภินันทนากการ

จาก

สมาคมผู้ปกครองและครูราชวินิตบางแก้ว

ร.ร.ราชวินิตบางแก้ว ถนนบางนาตราด ต.บางแก้ว

อ.บางพลี จ.สมุทรปราการ โทร. 316-6313

อภินันทนากการ จาก



สมาคมผู้ปกครองและครู

ราชวินิตบางแก้ว

ร.ร.ราชวินิตบางแก้ว

ถนนบางนาตราด ต.บางแก้ว

อ.บางพลี จ.สมุทรปราการ

โทร. 316-6313

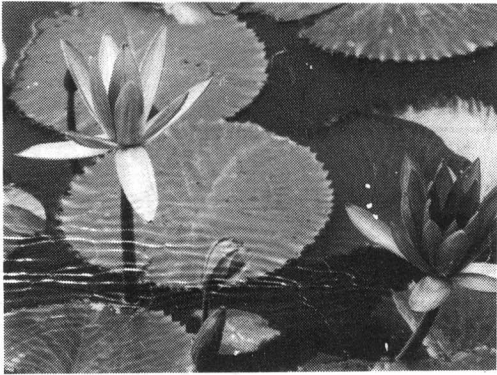

SLEEKY® 

ผลิตภัณฑ์คุณภาพ เพื่อสุนัขที่คุณรัก

ห้างหุ้นส่วนจำกัด อินเตอร์กรุ๊ป

537 ซอยศูนย์วิจัย 4 ถ.พระราม 9 เขตห้วยขวาง

กรุงเทพฯ 10310 โทรศัพท์ 7196780-3

โทรสาร 3194082

ขอแสดงความยินดี

สมาคมศิษย์เก่า

มหาวิทยาลัยศรีนครินทรวิโรฒ

ครบรอบ 31 ปี

จาก

รศ.ดร.สุรางค์ เมธานนท์

นักศึกษา กศ.บป.รุ่น 8

สถาบันราชภัฏเพชรบุรีวิทยาลัยการณ

ในพระบรมราชูปถัมภ์

กรุงเทพมหานคร

อภินันทนาการ

จาก

ส่วนบัตรประชาชน

ถนนนครสวรรค์ นางเลิ้ง ดุสิต กทม.

โทร. 282-3739

อภินันทนาการ

จาก

ที่ว่าการอำเภอบางกรวย

โทร. 447-5597

โรงเรียนในเครือไทย-เทค

1. **โรงเรียนเทคโนโลยีไทยสุริยะ รามอินทรา**
70/2 หมู่ 5 ถนนรามอินทรา แขวงคันทนายาว เขตบึงกุ่ม กทม. 10230
โทร. 5176737, 9178625-26
FAX : 9178629
2. **โรงเรียนไทยบริหารธุรกิจ และพาณิชย์การ**
61 หมู่ 4 ถนนพหลโยธิน แขวงตลาดบางบัว เขตจตุจักร กทม. 10900
โทร. 5791260, 5614386-7
FAX : 561-1720
3. **โรงเรียนไทยบูรพาบริหารธุรกิจ และเทคโนโลยี**
79 ถนนบางนา-ตราด อ.เมือง จ.ชลบุรี 20000
โทร. (038) 286191
FAX. (038) 287307
4. **โรงเรียนสตรีพาณิชย์การ และโรงเรียนรุ่งโรจน์ศึกษา**
70 ซอยไทยยานนท์ ถนนสนามบินหน้า ต.ท่าทราย อ.เมือง จ.นนทบุรี 11000
โทร. 5884456, 9500991
FAX. 9500923

ขอสนับสนุน การจัดพิมพ์หนังสือ

อย่างสัตถุธรรม

สมาคมศิษย์เก่ามหาวิทยาลัยศรีนครินทรวิโรฒ

ขอแสดงความยินดี

กับ

“สมาคมศิษย์เก่ามหาวิทยาลัยศรีนครินทรวิโรฒ”

ที่มีอายุย่างเข้าทศวรรษที่สี่

ด้วย**อภินันทนาการ** จาก

บริษัท **ปรามารชย์ จำกัด** โดย **คุณกระหัด สมิตามร**

ผู้จัดสรรและจำหน่ายที่ดินสวนเกษตรและที่ดินอยู่อาศัย^๕ ในส่วนกลางส่วนภูมิภาค

สำนักงานเลขที่ 319 สุขุมวิท ซอย 50 ถ.สุขุมวิท พระโขนง คลองเตย กรุงเทพฯ

 3331101-3

อภินันทนาการ

จาก

คุณปรีชา บุตรศรี

ผู้อำนวยการ กองคลัง กรมการปกครอง



พนัชยการสันติราษฎร์ ในพระอุปถัมภ์ ฯ เริ่มก่อตั้งโดย
ครูเพทาย อมาตยกุล เมื่อ พ.ศ. 2505 และเป็นสถาบันการศึกษาที่มั่นคง มีชื่อเสียง
มานานกว่า 3 ทศวรรษ ได้ผลิตทรัพยากรบุคคลเป็นจำนวนมาก กระจายกันอยู่ทั่วทุกวง
การ สาขาอาชีพ ทั้งในประเทศและต่างประเทศ

อภินันท์นาถการ
จก

โรงเรียนวรสารพิทยา
บริหารงานโดยนักบวชคาทอลิก

เปิดสอนระดับอนุบาล 1 - ม.3
มีบริการการศึกษาพิเศษ เช่น
ห้องปฏิบัติการภาษา สระว่ายน้ำ
พิมพ์ดีด คอมพิวเตอร์ ฯลฯ



สมาคมผู้ปกครองและครู
โรงเรียนบางปะกอกวิทยาคม

อุปถัมภ์การตัดพิมพ์

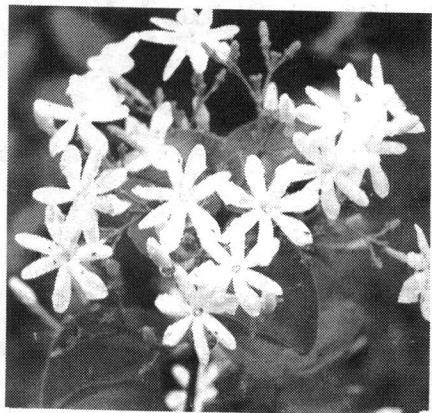

สมาคมผู้ปกครองและครู โรงเรียนมัธยมวัดบึงทองหลาง

ถนนลาดพร้าว แขวงคลองจั่น เขตบางกะปิ
กรุงเทพฯ โทร. 376-464

อภินันทนาการ

จาก

ห้างทองดีเฮง (เจ๊อ้วน)

興仁謝

241-243 ถนนกรุงเทพฯ-นนท์
(ตรงข้ามอูร์ธเมตสาย 16) เต่าปูน กทม.10800

☎ 585-7570, 585-3761
911-5089, 911-5090
* * * * *

จำหน่าย รับซื้อ รับทำ ทอง นาก เงิน
เพชรพลอย รูปพรรณต่างๆ

ด้วยความปรารถนาดี

จาก



โรงเรียนวัดมกุฏกษัตริย์

ถนนกรุงเกษม แขวงบางขุนพรหม เขตพระนคร
กรุงเทพฯ 281-3535

อภินันทนาการ

จาก



ของประดับบ้าน

และ

ร้านเสริมสวยครบวงจร

เลขที่ 55/441 หมู่บ้านเมืองทองธานี 3 (ใกล้ ม.ส.ธ.)
บางพูด ปากเกร็ด นนทบุรี 11120

ขอแสดงความยินดีในโอกาส
สมาคมศิษย์เก่ามหาวิทยาลัยศรีนครินทรวิโรฒ
ย่างทศวรรษที่สี่



โรงเรียนเสริมสวย

เกตุ สยาม

Grace Siam the School of Beautification

5 ถนนเพชรบุรี ซอย 13 เขตราชเทวี กรุงเทพฯ 10400 โทร. 2528813, 2529483 แฟกซ์: 252-2230

5 Petchaburi Road, Soi 13, Ratchathevee, Bangkok 10400 Tel: 2528813, 2529483 Fax: (662) 252-2230



ขอแสดงความยินดีในโอกาส
สมาคมศิษย์เก่ามหาวิทยาลัยศรีนครินทรวิโรฒ
ย่างทศวรรษที่สี่

อภินันท์นาการ

จาก

บริษัท วิเศษจุกก่อสร้าง จำกัด
เลขที่ 6/105 ถนนประชาชื่น ตำบลบางเขน
อำเภอเมือง จังหวัดนนทบุรี
โทรศัพท์ 503-9996, 580-8330

อภินิมิตนาการ
จาก



โรงเรียนมทรรัตนพาราม

อภินิมิตนาการ
จาก

โรงเรียนแอ๊ดเวนต์สเอกมัย แผนกสามัญ

เปิดดำเนินการตั้งแต่ปี พ.ศ.2478 จนถึงปัจจุบัน

เปิดสอนชั้น ป.1-ม.6

โทร. 7130600-1, 3927938-9

โรงเรียนแอ๊ดเวนต์สเอกมัย แผนกนานาชาติ

เปิดสอน Grade 1-Grade 12 หลักสูตรและการสอน

ได้รับการรับรองมาตรฐาน โดย Western Association
of Schools and Colleges โทร. 3913596, 3814621

อภินิมิตนาการ จาก



โรงเรียนสิริรัตนาร

อภินิมิตนาการ
จาก



“เซลล์ชีวหิม”

สาส์นพรรณ

ปรัชญิกษ์เพเกอร์

200 สุขุมวิท 71 พระโขนง กรุงเทพฯ 10110

โทร. 391-2739 ถึง 41 Fax: 711-1063



อภิฉันท์นาการ จาก
โรงเรียนศึกษสงเคราะห์บางกรวย
อำเภอบางกรวย จังหวัดนนทบุรี



อภิฉันท์นาการ จาก
สมาคมผู้ปกครองและครู
โรงเรียนรัตนโกสินทร์สมโภชบางเขน
ถนนวิชรพล บางเขน กรุงเทพฯ
โทร. 519-8008



บริษัท เดออาร์ท จำกัด
DeART CO.,LTD.

จำหน่าย
เฟอร์นิเจอร์ แกลลอรี่ และเครื่องประดับ
จากประเทศอิตาลี

2175-2177 NEW PETCHBURI Rd. BANGKAPI
HUAYKWANG BANGKOK 10310 THAILAND
2175-2177 ถนนเพชรบุรีตัดใหม่ บางกะปิ
ห้วยขวาง กรุงเทพฯ 10310
TEL: (02) 319-4851-6
FAX: (662) 319-4860

อภิฉันท์นาการ
จาก

โรงเรียนเตรียมอุดมศึกษาพัฒนาการ

ด้วยความปรารถนาดี

จาก

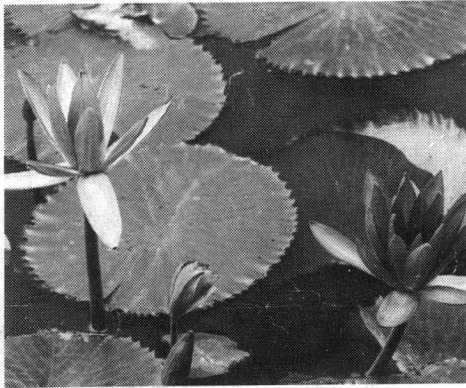

โรงเรียนสวนอนันต์

รับนักเรียนตั้งแต่ ม.1-ม.6 มีคอมพิวเตอร์ให้เรียน
สังกัดกรมสามัญศึกษา กระทรวงศึกษาธิการ

“ตรงต่อเวลา รู้หน้าที่ มีวินัย”

ด้วยความปรารถนาดี

จาก



บริษัทไทยแลนด์ ไรต์-มิกซ์ดีสทริบิวชัน จำกัด

ถนนพัฒนาการ แขวงคลองตัน 611
ซอยอนันตลาภ กรุงเทพฯ โทร. 318-0370

ด้วยความปรารถนาดี

จาก

สภาผู้ปกครองและครู โรงเรียนสวนอนันต์

ถนนอิสรภาพ 39
แขวงบ้านช่างหล่อ แขวงบ้านช่างหล่อ
เขตบางกอกน้อย กรุงเทพฯ โทร. 4121164

โรงเรียนสวนอนันต์

รับนักเรียนตั้งแต่ ม.1-ม.6 มีคอมพิวเตอร์ให้เรียน
สังกัดกรมสามัญศึกษา กระทรวงศึกษาธิการ

“ตรงต่อเวลา รู้หน้าที่ มีวินัย”

ด้วยความปรารถนาดี

จาก



โรงเรียนเบญจมาภานุสรณ์

ถนนประชาธิปไตย 3 แขวงท่าทราย อ.เมือง
จ.นนทบุรี โทร. 580-6675, 589-4586



โรงเรียนกรุงเทพคริสเตียนวิทยาลัย

มูลนิธิแห่งสภาคริสตจักรในประเทศไทย
BANGKOK CHRISTIAN COLLEGE
CHURCH OF CHRIST IN THAILAND



35 ถนนปทุมมาวิบูลย์ บางรัก กทม. 10500 โทร. 236-9477-83 โทรสาร 236-0203
35 Pramuan Rd. Bangrak, Bangkok 10500 Tel. 236-9477-83 Fax: 236-0203

จงฝึกเด็กในทางที่เขาควรจะไป และเมื่อเขาเป็นผู้ใหญ่แล้ว เขาจะไม่พรางจากทางนั้น สภษ. 22:6

โรงเรียนวรณหะวิทย์

ถนนสุขสวัสดิ์ 40 แขวงบางปะกอก เขตราชพฤกษ์ กรุงเทพฯ
เปิดทำการสอน ระดับชั้นอนุบาลปีที่ 1 ถึง ระดับชั้นประถมศึกษาปีที่ 6

อำนวยการสอนโดย

อาจารย์พัชรินทร์ ชไลธร และคณะครูผู้ทรงคุณวุฒิ

จุดมุ่งหมายหลักของโรงเรียน

พัฒนาพื้นฐานตามวัย ส่งเสริมศักยภาพในตนเอง

สร้างสำนึกติดต่อตนเองและสังคม ภูมิใจในความเป็นไทย

ทันสมัยในโลกโลกาภิวัตน์ ใช้วิถีชีวิตที่สงบสุข

โทรศัพท์ :- โทรสาร :- 427-7436, 427-2373, 428-6352

ทาวน์ อิน ทาวน์ ศรีนครินทร์

เพื่อชีวิตธุรกิจ และชีวิตส่วนตัว

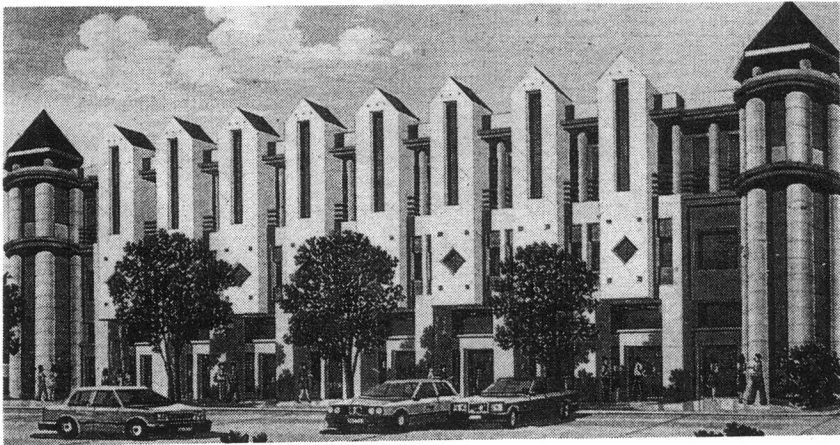

ทาวน์ อิน ทาวน์ ศรีนครินทร์ สำนักงานและที่อยู่อาศัยบนทำเลอนาคตที่สมบูรณ์แบบ ประกอบด้วยทาวน์เฮ้าส์ โฮมออฟฟิศ และคอนโดมิเนียม ที่พร้อมจะให้ความสะดวกสบายกับท่านที่ต้องการทำธุรกิจแห่งความร่มรื่นกลางใจกลางเมือง หรือสนทนาทางธุรกิจระหว่างการเล่นกีฬาอล์ฟซึ่งมีถึง 2 สนามอันได้แก่ สนามกอล์ฟ ยูนิโก้ และสนามกอล์ฟกรุงเทพกรีฑา ได้โดยไม่ต้องเสียเวลาการเดินทาง อีกทั้งยังใกล้ศูนย์การค้าชั้นนำมากมาย

เพียบพร้อมด้วยระบบสาธารณูปโภค สโมสร สระว่ายน้ำ บรรยากาศสดชื่น ปราศจากมลภาวะที่เป็นภัยต่อสุขภาพ เหมาะสำหรับเป็นสำนักงานที่อยู่อาศัยแห่งใหม่ของท่าน

การคมนาคม โครงการเชื่อมระหว่างถนนศรีนครินทร์กับถนนร่มเกล้า โครงการถนนวงแหวนรอบนอกตะวันออก โครงการทางด่วนชั้นที่ 3 โครงการถนนสายกรุงเทพ-ชลบุรี(สายใหม่) ใช้เวลาเดินทางเพียง 40 นาทีถึงโครงการถนนแยกเกษตร-สุขาภิบาล 1, 2, 3 - อ่อนนุช



สนใจติดต่อสอบถามรายละเอียดได้ที่ โทร. 559-2888-92

379-3772-3

เจ้าของโครงการและผู้มีกรรมสิทธิ์ในที่ดิน บริษัท ศรีวิภา เรียด เอสเตท กรุ๊ป จำกัด (มหาชน) ประธานกรรมการบริหาร คุณชัชวาลย์ สุวรรณไพโรพัฒน
กรรมการผู้จัดการ คุณปัญญา สุวรรณไพโรพัฒน โฉนดที่ดินเลขที่ 16990, 16993, 16994, 16995, 39423 สถานที่ตั้ง ถนนศรีนครินทร์ จำนวนเนื้อที่ 47 ไร่
ทุนจดทะเบียน 1,000 ล้านบาท (ชำระ 800 ล้านบาท) มีภาวะผูกพันกับ บงล. นครหลวงเวรคิด จำกัด และอีก 7 สถาบันการเงิน
เริ่มก่อสร้าง กุมภาพันธ์ 2536 คาดว่าจะแล้วเสร็จปลายปี 2538 ระยะเวลาการก่อสร้าง 3 ปี

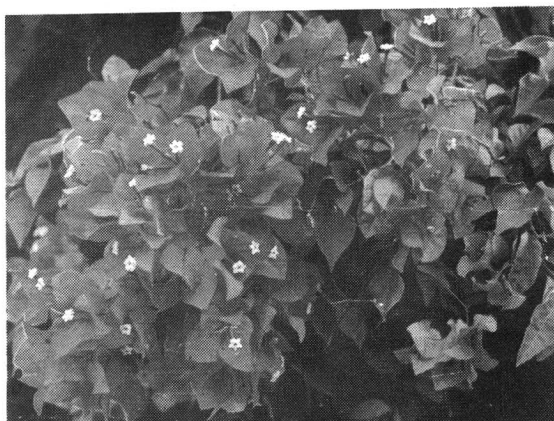

บริษัท สยามการแพทย์ จำกัด



สหนิบาตสหกรณ์แห่งประเทศไทย ทักการใหญ่มีหน้าที่ด้านส่งเสริม
ให้ความรู้วิชาการสารเพิ่มเติม เราช่วยเสริมพัฒนาการงานสหกรณ์

ขอแสดงความยินดี
เนื่องในโอกาสครบรอบ 31 ปี

ของ

สมาคมศิษย์เก่ามหาวิทยาลัยศรีนครินทรวิโรฒ ประสานมิตร
ด้วยความปรารถนาดี

จาก

นางสาวพรรณิ โตศักดิ์สิทธิ์
ผู้อำนวยการสหนิบาตสหกรณ์แห่งประเทศไทย

ออรอร่า	ศรีบัวพันธุ์	๐๖๔๙	อุทิศ	โคตรธนู	๐๖๕๐
อำพล	พลอยน้อย	๐๖๖๕	อำนาจ	บุญประเสริฐ	๐๖๖๗
อดุลย์	ทิพย์รักษา	๐๖๗๒	อมร่า	สุขุมพันธุ์พงศ์	๐๖๘๔
อรชร	แก้วตาทิพย์	๐๖๘๖	อรุณี	รัตนวิจารณ์	๐๗๐๗
อรณพ	สรวิสูตร	๐๗๑๓	อภิวัฒน์	ยมวรรณ	๐๗๑๗
เอกชัย	สุขหลาย	๐๗๒๐	โอภาส	กมล	๐๗๒๗
อารีย์	วชิรวราการ	๐๗๔๖	อภิรัชสิทธิ์	พุทธมาตย์	๐๗๔๗
อัจฉิมา	สวัสดิชีวิน	๐๗๔๘	อรณพ	นิโครธานนท์	๐๗๗๕
อรุณ	อาษา	๐๘๐๑	อาคม	เอ็งฉ้วน	๐๘๐๘
อนงค์	จุนนารัตน์	๐๘๑๙	อำนาจ	เย็นสบาย	๐๘๔๕
อุษณีย์	พงศ์ประยูร	๐๘๕๙	อร่าม	คัมภีร์กลาง	๐๘๖๐
อุไรวรรณ	เทียมเงิน	๐๘๘๗	อัจฉรา	รัตนานูวัติ	๐๘๙๐
อัจฉรา	สังคุณจินดา	๐๘๙๒	อัญชุลี	โชติสาร	๐๙๐๖
อัญชลี	ชัยรัชตกุล	๐๙๕๒	อัม	พูนสวัสดิ์ดี	๐๙๕๘
อุไร	วิชรยิ่งยง	๐๙๘๙	อุทุมพร	อัศวธรรมกุล	๐๙๙๗
อนันต์	ศรีหะริญ	๑๐๐๓	อรรวรรณ	เอื้ออำนวย	๑๐๐๙
อมร่า	ปราบภัย	๑๐๑๕	อุบล	นามประเสริฐ	๑๐๓๘
อุไร	ดิษศรี	๑๐๔๖			

ฎ

ฎฑีดี	เสนะวงศ์	๐๒๔๐	ฎฑี	ชาวรรณอง	๑๐๔๙
-------	----------	------	-----	----------	------

สมสุข	กรีวิทย์	๑๐๔๓	สุวรรณี	ว่องวิทย์การ	๑๐๔๕
สัมฤทธิ์	อำภา	๑๐๔๗	สุพจน์	เจียมใจ	๑๐๕๑
สมพิศ	พันธู์รังษี	๑๐๕๓	สมชาย	สิงห์ยะบุศย์	๑๐๕๖
สุดศรี	กาญจโนมัย	๑๐๕๘			

ห

หลง	หาวารี	๐๐๘๖	หทัย	ตันหยง	๐๓๑๗
หอมปรุง	แจ่มวิจิตรโต	๐๓๔๑	หทัยา	พัฒนาโอฬาร	๐๓๗๙
หวล	แนบเนียน	๐๒๓๓	หฤทัย	แสงไสย	๐๘๘๔

อ

อโนทัย	ปาลกะวงศ์ ณ อยุธยา	๐๐๑๙	อารี	สุทธิพันธ์ุ์	๐๐๒๑
อวยพร	เปล่งวานิช	๐๐๒๘	อุดม	ดวงเดช	๐๐๓๖
อุดม	วโรดม์ลิขิตติถ์	๐๐๓๗	อุษณีย์	เกษมสันต์, พ.อ.หญิง	๐๐๔๗
อำนาจ	เลิศชัยนดี	๐๐๔๘	อัมพร	กมลบริสุทธิ์	๐๐๕๕
อาภา	ณัดชาง	๐๐๖๐	อักษร	ตันสุวรรณ์รัตน์	๐๐๘๙
อุทัย	อินทกกุล	๐๑๐๔	ออคิต	โพนานนท์	๐๑๐๗
อรพรรณ	ตันบรรจง	๐๑๒๙	อมร	โสภณวิเศษจิววงศ์	๐๑๕๐
อุทัย	ภิรมย์รีน	๐๑๕๗	อรุณ	วรทอง	๐๑๖๘
อนงค์	เอี่ยมวงษ์	๐๑๙๕	อรศรี	เกบไว้	๐๒๐๗
อนันต์	เรืองมนตรี	๐๒๑๖	อำนาจ	ติยะวงศ์	๐๒๒๒
อารี	อุบล	๐๒๒๓	อุบล	ชาญใช้จักร	๐๒๓๙
อำนาจ	มณีแสง	๐๒๔๗	อารี	ศาสตราสาระ	๐๒๕๗
อนันต์	รอดแจ่ม	๐๒๖๐	อำนาจ	เจริญศิลป์	๐๒๗๓
อัญญา	โรจนะวิจิตร	๐๒๙๗	อำไพ	ทองกุล	๐๓๐๖
อรพรรณ	หนูราช	๐๓๐๘	อรุณ	ชูพงศ์	๐๓๒๖
อาหนนท์	นันทปรีชา	๐๓๘๔	องอาจ	อาจองค์	๐๓๘๕
อุไรวรรณ	มัลลิกาภา	๐๓๙๓	อารี	รังสิโยกฤษฏ์	๐๔๒๗
อนุชิต	ศรีมะละทอง	๐๔๓๓	อารี	ชุ่มเมืองปัก	๐๔๓๙
อนันต์	อารีพงศ์	๐๔๖๔	อรุณ	ยิ่งเจริญ	๐๔๗๐
องอาจ	เลขาตระกูล	๐๔๗๘	อัศวิน	พรหมโสภา	๐๔๘๘
เอี่ยม	แย้มไสย	๐๕๑๑	อุทัย	วุฒชูศิลป์	๐๕๑๕
อัญชลี	ติลกเจริญ	๐๕๒๕	อุบล	สุทธิรัตน์	๐๕๔๙
อุษา	ทวีพัฒน์	๐๕๖๑	เอี่ยมสะอาด	ปกหุด	๐๖๐๓
อมร	เสื่อคำ	๐๖๑๔	อรรวรรณ	จิ๋วพัฒนารักษ์	๐๖๓๕
อำนาจ	ประเสริฐ	๐๖๔๕	อุทัย	ชูธรรมขจร	๐๖๔๘

สุรังศรี	หมวกทองคำ	๐๖๒๔	สง่า	วัฒนธรรม	๐๖๒๕
สมคิด	อ่อนน้อม	๐๖๓๔	สุปาณี	เจริญวัฒนานนท์	๐๖๓๘
สถาพร	สาธุการ	๐๖๔๐	สุจินต์	พูนดิษฐ์	๐๖๔๔
สถาปนา	ภาคสมบัติ	๐๖๔๗	เสาวณีย์	สิกขาบัณฑิต	๐๖๕๖
สุรัชย์	สิกขาบัณฑิต	๐๖๕๗	สุทธิลักษณ์	ลิมธารณามัย	๐๖๖๘
สมจิต	ตันทสุทธิ์	๐๖๘๐	สุพิศ	ตันสุธัญลักษณ์	๐๖๘๕
สถาพร	แสงชื่อ	๐๖๘๘	สมใจ	เทพรินทร์	๐๖๙๙
สุวันช	ศรีสง่า	๐๗๐๓	เสมอ	เหมพงศ์พันธุ์	๐๗๐๕
สุวิทย์	ชมภูพงศ์	๐๗๐๖	สุรีย์	จันทร์มนตรี	๐๗๑๑
สิทธิพร	บำรุงจิตต์	๐๗๑๒	สมควร	อุ่นเรือน	๐๗๑๕
สุจรรยา	เกตุมาลี	๐๗๑๘	สุวิทย์	เรืองทุม	๐๗๒๕
เสียน	โสดขุนทด	๐๗๓๒	สุขสันต์	สุขสมบูรณ์	๐๗๓๓
สุภาพร	มากแจ้ง	๐๗๓๗	สมศักดิ์	ปิยะสุวรรณ	๐๗๓๘
สุมล	สุวรรณรัตน์	๐๗๔๐	สนิท	หอมแย้ม	๐๗๔๕
สถาพร	ศรีสุข	๐๗๔๙	สำเร็จ	หินโน	๐๗๕๘
สุนันท์	ชั้นมานี	๐๗๖๕	แสง	เอี่ยมองค์	๐๗๖๖
สัมฤทธิ์	พันธุ์คำ	๐๗๖๗	สมเจตน์	อภิณเฑียรรักษา	๐๗๙๐
สมนึก	หนูเนียม	๐๘๑๔	สันติ	อินทริกานนท์	๐๘๑๖
สินสมุทร	เสนาอาจ	๐๘๒๐	สมยศ	เม่นแย้ม	๐๘๒๒
สวัสดิ์	สายขุนทด	๐๘๒๓	สุรัฐ	ศิลปอนันต์	๐๘๒๘
สมพงษ์	ศิริวัฒน์	๐๘๓๑	เสริม	ไชยมะโน	๐๘๓๓
สมบูรณ์	ชิตพงศ์	๐๘๓๕	สะอาด	วรรณทอง	๐๘๔๔
แสน	สมนึก	๐๘๔๖	สมโภชน์	ศรีศุภลักษณ์	๐๘๖๓
สุธรรม	ปั้นประเสริฐ	๐๘๖๘	สุพร	พิริยะไพโรจน์	๐๘๗๔
สมบูรณ์	สุคันธรส	๐๘๗๙	สมจิต	พูลศิริ	๐๘๘๓
สุนันท์	แปลกสุด	๐๘๙๓	สะอาด	แสงรัตน์	๐๘๙๘
สมใจ	สัตยธาดากุล	๐๙๑๒	สันทนา	สุธาดารัตน์	๐๙๒๐
สัมพันธ์	ทองสมัคร	๐๙๒๙	สนิท	บุญเคลือบ	๐๙๓๑
สมใจ	หนูนชู	๐๙๓๔	สมสุข	ธีระพิจิตร	๐๙๓๙
สมพงษ์	สุชีเกตุ	๐๙๔๐	สมาน	ลอยฟ้า	๐๙๔๕
สุลัดดา	ลอยฟ้า	๐๙๔๖	สมบัติ	ตัญจรีรัตน์	๐๙๔๙
สถิต	ทางาม	๐๙๖๐	สุทัศน์	ปทะวานิช	๐๙๖๖
สุวรรณ	สุขสมภักดิ์	๐๙๗๕	สมมาตร	ผดุง	๐๙๗๘
เสรี	ลาชโรจน์	๐๙๘๐	สมจินตนา	ภักดิ์ศรีวงศ์	๐๙๙๑
สุนี	ธีระชัยวรกุล	๐๙๙๒	สิทธิรักษ์	จันทร์สว่าง	๐๙๙๘
สุรัตน์	เพศยนาวิน	๑๐๐๑	สุชาติ	ศิริกุล	๑๐๐๕
สมศักดิ์	สมเสนาะ	๑๐๑๔	เสรี	พงษ์ภิญโญ	๑๐๑๙
สน	ศรีบุญเรือง	๑๐๒๓	สมภาพ	สินธุ์มาลัย	๑๐๒๘

สมมาตร	เลาหมักดี	๐๒๔๕	เสริม	สกุลพานิช	๐๒๔๖
สุทธิชัย	โล่ห์สุวรรณ	๐๒๔๘	สุวิชัย	ศรีพิทยราษฎร์	๐๒๕๑
สมพงศ์	คหิณฑรพงศ์	๐๒๖๒	สุพัฒน์	ตรีถัน	๐๒๖๘
สุชาติ	ถิ่นบ้านใหม่	๐๒๗๒	สุทัศน์	ศรีพัฒนกุล	๐๒๗๕
สนิท	ยี่รงค์	๐๒๘๖	สว่าง	รักอาชีพ	๐๓๐๑
สนิท	ธีรพัฒนกุล	๐๓๐๕	สมศักดิ์	จงสวัสดิ์	๐๓๐๗
สมุทร	นุชนาถ	๐๓๑๑	สมพร	ชมอุดม	๐๓๒๙
สมใจ	ฤทธิสนธิ	๐๓๓๑	สงวน	สกุลพานิช	๐๓๓๓
แสงจันทร์	บุญช่วย	๐๓๓๕	สมเจตน์	บรรลือสินธุ์	๐๓๓๖
สมบัติ	ศรีภิรมย์	๐๓๔๐	สมพงศ์	ภูมิสามพราน	๐๓๔๕
เสมอสุข	อุไรสวัสดิ์	๐๓๔๙	สุนีย์รัตน์	ภิรมย์นาม	๐๓๕๔
สมพงษ์	ประทุมทอง	๐๓๖๔	สมสรร	วงษ์อยู่น้อย	๐๓๖๘
สุชาย	วิวัฒน์ตฤณกุล	๐๓๗๒	สุพจน์	โดนวล	๐๓๗๘
สังวาลย์เพชร	ประเสริฐ	๐๓๘๐	สมพงษ์	จิระนนท์	๐๓๘๓
สวัสดิ์	บรรเทิงสุข	๐๓๘๙	เสนาะ	จันทร์สุริยา	๐๓๙๖
สวัสดิ์	ดวงจันทร์	๐๓๙๗	สำรวจ	อำพันธ์	๐๔๐๐
สายหยุด	สมประสงค์	๐๔๐๘	สัจด์	บุญโหนก	๐๔๑๔
สุพจน์	มิตรารัตน์	๐๔๒๕	สมชัย	พฤษภาสววย	๐๔๒๙
สาโรช	นาคะวิโรจน์	๐๔๓๒	สมบูรณ์	ปะบุญเรือง	๐๔๔๓
โสภณ	จันทร์มัย	๐๔๔๘	สมพร	ศิริพันธ์	๐๔๕๑
สุเมธ	ภุมราเศวต	๐๔๕๔	สนิท	มณีรัตน์	๐๔๕๗
สุพัฒน์	ส่องแสงจันทร์	๐๔๖๐	สุวัฒน์	วิวัฒน์วงศ์	๐๔๖๑
สมถวิล	วรรณไพบูลย์	๐๔๖๙	สกุล	วีระบุลยฤทธิ์	๐๔๗๓
สุเทพ	แสนท้าว	๐๔๗๕	สาวิตรี	เจริญกิจ	๐๔๗๖
สังเวียน	จิตระยนต์	๐๔๗๗	เสาวลักษณ์	บุญทรง	๐๔๘๒
สาโรจน์	แพ่งยัง	๐๔๘๔	สมจิต	แยมโอบุษฐ์	๐๔๙๙
สมบุญ	อยู่ญาติมาก	๐๕๐๐	สวนา	พรพัฒนกุล	๐๕๐๘
สมหมาย	วงศ์วิทยากุล	๐๕๑๒	สมภาพ	บุญวรรณ	๐๕๑๘
สมถวิล	บุญญจิติพันธ์	๐๕๒๘	สุภัทร	ชุมช่วย	๐๕๓๑
สกุลรัตน์	กมูทมาศ	๐๕๓๔	สุวินทร์	หงษ์ทอง	๐๕๓๖
สุทิน	เจริญสังข์	๐๕๓๗	สุมาลัย	สังฆมณี	๐๕๓๙
สุทธิพงษ์	ฉัตรปียานนท์	๐๕๔๖	สมใจ	เหลื่องอร่าม	๐๕๔๗
สุวัฒน์	ดุลยวิจารณ์	๐๕๕๔	สุนทร	ทองนาก	๐๕๕๗
สมุทร	บุญยาภิษฐาน	๐๕๖๘	สวาสดี	ทัพชัย	๐๕๗๑
สุวดี	จิงศิริพรภรณ์	๐๕๘๕	สัญญา	วันงาม	๐๕๙๐
สมาน	เจตระการ, ร.ต.	๐๕๙๒	สมศักดิ์	เจียมทะวงษ์	๐๕๙๖
เสนาะ	บุญมี	๐๕๙๘	สมัคร	ผลจำริญ	๐๖๐๘
สีบศักดิ์	สาธ	๐๖๒๒	สมพงษ์	พุงกิจ	๐๖๒๓

ศรี	ประจิมนอก	๐๓๓๗	ศรีอรุณ	ฤทธิรงค์	๐๓๗๖
ศุขวรรณ	วิจิตรสมบัติ	๐๓๘๑	ศักดิ์ประเสริฐ	ทรัพย์ประเสริฐ	๐๔๔๔
ศิริพร	คล้ายชม	๐๕๕๓	ศิริราช	อำไพภักดิ์	๐๕๗๗
ศรีสมบัติ	บัวทอง	๐๖๑๖	ศุภวัฒน์	หิรัญกาญจน์	๐๖๒๗
ศรีอำพร	ย่อยแก้ว	๐๖๙๖	ศรชัย	จันทรบาตร	๐๗๒๖
ศิษก	บรรลือฤทธิ์	๐๗๔๑	ศยา	วังศิริไพศาล	๐๗๕๖
ศิริชัย	สมพงษ์	๐๘๐๒	ศรีัญญา	คงสมบูรณ์	๐๘๙๙
ศิริยุภา	พูลสุวรรณ	๐๙๒๖	ศิริมา	เลิศประไพ	๐๙๕๙
ศรีประภา	สนธิพันธ์	๐๙๖๔	ศักดิ์บุรุษ	พรหมสาขา ณ สกลนคร	๐๙๖๕
ศิริพร	นาคร่วม	๑๐๐๖	ศิริ	ศิริบุตร	๑๐๒๙

ส

สุรินทร์	สุพรรณรัตน์	๐๐๐๒	โสภณ	วีรชัย	๐๐๐๖
เสริมวิทย์	ศุภเมธี	๐๐๑๐	สัญญา	คล้ายจินดา, พ.อ.	๐๐๑๓
สองแสง	หงส์ประภัสร์	๐๐๒๐	สุเทพ	บรรลือสินธุ์	๐๐๒๒
สมศักดิ์	แสนสุข	๐๐๒๓	สุภรณ์	ศรีพหล	๐๐๒๔
สุวรรณ	มาลัย	๐๐๓๓	สุเมณฑา	โชติเกียรติกุล	๐๐๔๔
สุมาลี	นิมานภาพ	๐๐๖๖	สมศรี	ดวงพัตรา	๐๐๗๐
สงุ่น	จินนคร	๐๐๗๗	สุเทพ	อุสาหะ	๐๐๘๑
สำลี	ผดุงศรี	๐๐๘๔	สุนันทา	จารุมนี	๐๐๙๓
สวัสดิ์	งามงอน	๐๐๙๘	เสริม	มีกล้า	๐๑๐๐
สุพจน์	ชนอมเวช	๐๑๑๐	สมสมัย	แข่งขัน	๐๑๑๕
สุทธิพงศ์	โพธิ์กลาง	๐๑๒๐	สัมพันธ์	บัวทอง	๐๑๒๓
สังวร	หล้าพระบาง	๐๑๒๔	สมบัติ	นพริก	๐๑๒๗
สันติ	คงทน	๐๑๒๘	สมหวัง	คุรุรัตน์	๐๑๓๒
เสาวณีย์	นรากร	๐๑๓๔	เสรี	สมมาตร	๐๑๓๕
สำราญ	เชตนุช	๐๑๓๖	สุธินันท์	ทรงชา	๐๑๔๑
สมพันธ์	เลขาพันธ์	๐๑๕๒	สมบัติ	จำนงค์วุฒิ	๐๑๕๙
เสงี่ยม	วิไลนุวัฒน์	๐๑๖๒	สมศักดิ์	จรวรงค์	๐๑๗๐
สมชาย	สิทธิพงศ์	๐๑๗๖	สุภาวดี	ประทุมชาติ	๐๑๘๖
สมศักดิ์	ทางทอง	๐๑๙๐	สุเรขา	สุพรรณ ไพบูลย์	๐๑๙๙
สมพงษ์	ใจบุญ	๐๒๐๖	สุเพ็ญ	พรหมลา	๐๒๐๘
สวาสดี	แก้ววรรณ	๐๒๑๓	สว่าง	ภูพัฒน์วิบูลย์	๐๒๑๗
สมศรี	ศาสนนันท์	๐๒๑๘	สมนึก	พานิช	๐๒๒๐
สุทัศน์	พงศ์ทัศนะธาดา	๐๒๒๑	สุจิตรา	เนื่องช้าง	๐๒๒๔
สมคิด	กาญจนา	๐๒๒๖	เสน่ห์	ไหลล้น	๐๒๓๑
โสภณ	วรศิริ	๐๒๓๘	สิริกุล	กฤษณสุวรรณ	๐๒๔๒

วิรัชน์	พงศ์ผาสุก	๐๒๑๐	วุฒิ	เลาหบรรจง	๐๒๑๙
วิชิต	วิสิทธิ์วงศ์	๐๒๓๖	วิรัชชัย	พันธุเวทย์	๐๒๔๙
วลี	เดชฉ่ำ	๐๒๖๙	วิเศษสุทธิ	วงศ์สนธิ์	๐๒๘๕
วิทยา	เรืองรังษี	๐๓๐๐	วิมล	นิรันดร	๐๓๑๓
วรวิทย์	พงษ์สวัสดิ์	๐๓๑๖	วิมล	จิตวัฒนากร	๐๓๑๘
วันัส	ลิมสวัสดิวัฒน์	๐๓๔๓	วิรัช	ภูริปัญญาหนท์	๐๓๕๒
วิริยะ	วงศ์เลาหกุล	๐๓๕๓	วิจิตร	ชะมันจา	๐๓๕๕
วรารณ	สุขเกษม	๐๓๖๕	วิน	เชื้อโพธิ์หัก	๐๔๐๓
วีรวัฒน์	รัตนธิดคม	๐๔๐๔	วิเชียร	กระแจจันท์	๐๔๔๙
วาสัน	บุญสุวรรณ	๐๔๕๘	วชิรา	พงศาวิกุล	๐๔๕๙
วิเศษ	ลิมสุรัตน์	๐๔๗๒	วิรัช	พิทักษ์สินากร	๐๔๘๑
วิเชียร	อาทิตย์เที่ยง	๐๔๘๖	วีระ	บำรุงรักษ์	๐๕๐๔
วัลลยา	คงชนะ	๐๕๐๕	วรณีย์	แย้มประทุม	๐๕๐๙
วิจิตร	ลักษณะนาย	๐๕๒๑	วนิดา	เจนการกิจ	๐๕๗๙
วิชรา	ประชุมชน	๐๕๘๒	วิชัย	บุญคง	๐๕๘๓
วรธรรม	คำพอ	๐๕๙๔	วีระ	บุญยะกาญจน	๐๖๐๑
วิสุทธิ	เสริมศักดิ์สกุล	๐๖๐๔	วีระศักดิ์	บุญดา	๐๖๐๖
วัฒน์	ปราถณ์วิทยา	๐๖๐๗	วิชัย	รัศมีนทราทิพย์	๐๖๑๓
วิจิตร	จันทรากุล	๐๖๒๑	วุฒิ	นันทมา	๐๖๓๓
วีระ	จันทร์ปัญญา	๐๖๗๕	วิมล	คอนเอม	๐๖๗๙
วันทนา	เอฟสมาน	๐๖๘๗	วิบูลย์	สุทธาพันธ์	๐๗๓๖
วัลลภ	แก้วถึงเมือง	๐๗๕๙	วิไล	กล่อมหนูชิต	๐๗๓๓
วีระศรี	นพคุณทอง	๐๗๙๖	วิชัย	เวียงสงค์	๐๘๓๔
วิเลิศ	เวียงแสง	๐๘๓๖	วิเชียร	เปลี่ยวิจิตร	๐๘๔๙
วาสนา	หงษ์ทอง	๐๘๗๑	วรณประภา	ภูพัฒนากุล	๐๘๘๙
วีรยุทธ	วิเชียรโชติ	๐๘๙๗	วิเชียร	อ่อนประเสริฐ	๐๙๑๙
วิลาวณย์	จรรย์ยานนท์	๐๙๒๕	วาสนา	นามพงศ์	๐๙๓๖
วิจิตร	อนวัชพันธ์	๐๙๓๗	วิเชียร	ชินวรรณ	๐๙๕๕
วิภาส	ศุภมันตา	๐๙๕๖	วรณผลดา	เชียวสกุล	๑๐๐๘
วิเชียร	ประดีบการ	๑๐๒๖	วิทยา	จำปา	๑๐๓๔

ศ

ศุภชัย	ราชพิตร	๐๐๓๒	ศรีธรร	สุวรรณ	๐๐๔๑
ศรีวิจิตร	วรินทร์เวช	๐๐๔๙	ศิลปชัย	เทียนประเสริฐ	๐๐๙๑
ศิริ	ช่วยศรี	๐๑๓๓	ศิริระ	ศิริพัฒน์	๐๑๔๕
ศิลปเสริฐ	โพธิ์แก้ว	๐๑๔๖	ศิริวิทย์	สุขหลาย	๐๑๙๒
ศจี	อารีกุล	๐๒๖๗	ศรีอ่อน	วาดศร	๐๒๙๕

รัชนี้	กীরตกานนท์	๐๐๖๔	เรียบ	รังษีพงศ์	๐๒๑๔
ระเบียบ	แจ้งใจ	๐๒๙๔	ระเบียบ	แสงมณี	๐๓๒๔
ราศรี	ชื่นสุขจิตต์	๐๓๕๐	ราศรี	ตราเต็ง	๐๔๔๗
เรื่องยศ	เจริญชัย	๐๔๙๑	รวิวรรณ	ชุมชัย	๐๕๔๔
รัศมี	คุ้มวงษ์	๐๕๖๙	รัชนี้	ชัยบุตร	๐๕๘๗
ระเด่น	พานทอง	๐๖๐๒	รุทธ์	กล่อมชุม	๐๖๔๑
เราะเหม	ทวีกาญจน์	๐๖๙๒	ราตรีสวัสดิ์	ประเสริฐศรี	๐๗๐๙
รัชนี้	อินทสุวรรณ์	๐๗๕๗	รุ่ง	แก้วแดง	๐๘๒๕
รุ่งทิวา	แก้ววิเศษ	๐๘๕๔	เรไร	เกื้อคลัง	๐๘๗๗
เรียมรอง	สวัสดิชัย	๐๘๘๘	รวิวรรณ	ศุภประเสริฐ	๐๙๑๓
รัชนี้วรรณ	ติยะวงศ์	๐๙๑๖	เรวดี	แสงภักดี	๐๙๔๑

ล

เลิศ	ชุนาค	๐๐๑๕	ลักษณะ	วรรณวิณีจ	๐๐๗๘
ลิขิต	จินดาวัฒน์	๐๑๔๓	เลื่อน	กล้าหาญ	๐๑๖๙
ลำไย	สิริเวชชะพันธ์	๐๒๕๖	ลัดดาวัลย์	ขำอ้อม	๐๓๔๔
ลิ้มลออ	จงดี	๐๓๔๖	ลัญฉกร	ชื่อเสียง	๐๓๗๑
ลดาวัลย์	โพธิเพชร	๐๓๙๑	เลิศ	สดแสงจันทร์	๐๔๑๒
ลาวัฒน์	คมขำ	๐๕๐๗	ลดาวัลย์	ตุลวรรณะ	๐๕๖๕
ละออ	จงอยู่	๐๘๑๐	ลัดดา	สุขปาน	๐๘๕๑
ลดาวัลย์	สุขศรีพานิชย์	๐๘๘๑	ลัดดา	เขียงนางาม	๐๙๔๘
ละม่อม	ชัยโย	๐๙๖๑	ลัดดา	แพรภัทรพิศุทธิ์	๐๙๗๗
ลำไย	มะกุล	๐๙๘๔	ละเอียด	ตั้งประเสริฐ	๐๙๘๘
เลิศปัญญา	บูรณบัณฑิต	๑๐๑๑			

ว

วีระ	เทควิศาล	๐๐๐๗	วิชิต	เมฆยงค์	๐๐๑๑
วรวิทย์	วศินสรากร	๐๐๑๗	วิชิต	โชติกธีรกุล	๐๐๒๕
วีณา	ศรีธัญรัตน์	๐๐๕๑	วินัย	เกษมเศรษฐ์	๐๐๖๓
วัฒนา	พรหมเศรณี	๐๐๖๕	วิชา	เมธวิญ	๐๐๗๓
วีณา	นิจจะยะ	๐๐๘๕	วิลาศ	สิงหวิสัย	๐๐๘๘
เวไนย	จินดาวรรณ	๐๐๙๕	วัชรวัลย์	อุปผล	๐๑๑๙
วัชระ	พินทุสมิต	๐๑๓๐	วิเชียร	เรือนอินทร์	๐๑๔๐
วีระ	ศรีวิลาศ	๐๑๕๓	วันชัย	วงศ์วรรณ	๐๑๖๕
วิชัย	เสวะมาตย์	๐๑๗๑	วาณี	คิดละเอียด	๐๑๙๓
วิภา	ช้วนรักธรรม	๐๑๙๘	วนิดา	หลาวเพชร	๐๒๐๒

ภา

ภิญญพร	วัดนเรนเจอร์	๐๑๑๔	โกศกา	โกมุทผล	๐๒๑๑
ภุมิพันธ์	พันธุ์โอบาส	๐๒๘๘	ภิญโญ	จิตบรรจง	๐๕๙๗
ภัทร	การรมย์	๐๖๑๘	ภิรมย์	พุ่มพฤษ์	๐๖๒๖
ภิรมย์	นิช่างทอง	๐๙๐๔			

ม

มานพ	พราหมณ์โชติ	๐๐๖๕	มานิต	จิตวัฒนากร	๐๐๗๙
มานิต	ศรยุทธเสณี	๐๐๙๐	มงคล	บานเย็น	๐๑๔๔
เมธ	เมธลีมา	๐๑๗๙	เมธีรัตน์	เวชทรัพย์	๐๑๘๗
มบุญ	ลาชโรจน์	๐๑๘๙	มนตรี	คุรุกิจโกศล	๐๒๕๔
มบุญ	วีรวงศ์	๐๒๕๘	มานิช	พุลทอง	๐๒๘๐
มาลี	ศิริพันธุ์	๐๓๐๒	เมณี	พิ่งโต	๐๓๒๑
มงคล	สุภาผล	๐๓๖๑	มานะ	สกุลภักดี	๐๓๖๓
มงคล	เอี่ยมสำอางค์	๐๓๖๖	มัทนา	สิงหิตกุล	๐๓๖๗
มุนินทร์	นวลเมณี	๐๔๐๒	มนัส	รัตนติลก ฦ ภูเกิด	๐๔๒๒
มานิต	สุไธ	๐๔๙๘	มาลีณี	พันธ์พิกุล	๐๕๓๕
มนต์ทิพย์	ตันติโรจนรัตน์	๐๕๔๕	มณฑล	ใบบัว	๐๗๔๓
มานิช	ปานโต	๐๘๐๙	มณฑล	คงอุทัยกุล	๐๘๒๖
มาลี	สีบตระหง่าน	๐๘๓๒	มาณพ	ภาษิตวิไลธรรม	๐๙๑๕
มนตรี	สารพัด	๑๐๑๐	มานู	เหมะ	๑๐๓๓

ย

ยัง	พิทยานิยม	๐๐๒๖	ยุพิน	ภาณุวิธาน	๐๑๐๙
ยั้ง	สิทธิธรรม	๐๑๒๑	ยนต์	โชรัมย์	๐๒๐๙
ยง	อิงคเวทย์	๐๓๒๗	ยุพิน	ดุขิยามี	๐๔๔๐
ยงยศ	เล็กกลาง	๐๔๔๑	เยาวมาลย์	สุขอุดม	๐๔๙๒
ยุพา	ศิริสินอุดมกิจ	๐๕๕๑	เยาวมาลย์	ตั้งไพบุลย์วัฒน์	๐๗๑๐
เย็นใจ	มังคะดานะรา	๐๘๐๓	ยีนยง	ไทยใจดี	๐๙๖๒
ยุทธชัย	อุดมมา	๐๙๘๑	ยุพลักษณ์	แสนฉลาด	๑๐๔๑
ยอดธรรม	พลแก้ว	๑๐๕๔			

ร

เรียบ	มณฑล	๐๐๐๙	รัตนา	ศิริพานิช	๐๐๕๖
-------	------	------	-------	-----------	------

พงษ์ศักดิ์	กว้างสุขสถิตย์	๐๓๓๔	พิม	โยมา	๐๓๓๔
พจนา	สถาพรจนา	๐๓๕๑	ไพโรจน์	เบาใจ	๐๓๗๔
พัฒน์	น้อยแสงศรี	๐๓๗๗	พิศิษฐ์	ห่อประทุม	๐๓๙๔
พล	ชินพงศ์	๐๔๐๙	พินิจ	รื่นเรียง	๐๔๑๗
พิตร	ทองชั้น	๐๔๔๕	พล	แสงสว่าง	๐๔๕๓
พูลผล	เพชรรุ่ง	๐๔๕๖	พยนต์	แสงเดช	๐๔๖๘
ไพศาล	สมกิจศิริ	๐๔๘๗	พฤติพงษ์	เล็กศิริรัตน์	๐๔๘๙
ไพบูลย์	เปานิล	๐๔๙๐	ไพโรจน์	ปวะบุตร	๐๔๙๔
พิทยา	สุมิตร	๐๕๒๔	ไพบูลย์	จิตรีโต	๐๕๓๐
พัชรา	สกุลวงศ์เมธา	๐๕๕๐	พิกุล	ทับทิมทอง	๐๕๗๖
แพรวพราย	รัตนดิลกพานิชย์	๐๕๗๘	ไพรัช	วนาพรรณ	๐๕๘๐
เพชรรัตน์	สวนปาน	๐๕๘๑	พล	คำบังสุ	๐๖๐๐
พิมพ์	ทองทวีวัฒน์	๐๖๑๕	พีระพงษ์	กันอุปัทวี	๐๖๒๐
พรณี	เกษรศิริเจริญ	๐๖๒๘	พิชัย	แก้วลำภู	๐๖๔๒
พวงเพชร	วัชรรัตนพงศ์	๐๖๕๒	พิเชษฐ	ท่าจำปา	๐๖๕๕
พันธ์ศักดิ์	วรรณดี	๐๖๕๙	พินิจ	จันทร์กระจำง	๐๖๖๖
พิทักษ์	อินทรโฮสถ	๐๖๗๗	พรพรรณ	พิสิฏฐศักดิ์	๐๖๘๑
พิงพิศ	สาลีผล	๐๖๘๒	พุลสุข	เอกไทยเจริญ	๐๗๐๒
เพ็ญประไพ	หนุณหักดี	๐๗๐๔	เพ็ญจันทร์	ทัฬประเสริฐ	๐๗๕๒
พงศ์ทวี	นาคะผิว	๐๗๖๐	พูนศักดิ์	ประเทพ	๐๗๗๒
พรทิพา	รัตนสุพรรณ	๐๗๘๕	พิน	ยอดรักษ์	๐๗๙๓
พา	อักษรเสื่อ	๐๗๙๕	พรทิพา	ซิเคนทรีย์	๐๗๙๗
พนม	พงษ์ไพบูลย์	๐๘๒๔	ไพศาล	อันประเสริฐ	๐๘๒๗
พิทยา	วงษ์ยอด	๐๘๔๘	เพียงตา	ประคองศรี	๐๘๕๗
ไพลิน	ประทุมศรี	๐๘๗๓	ทิพวรรณ	ลิมสุขนรินทร์	๐๘๙๕
เพลิน	กาวิ	๐๙๐๐	เพ็ญแสง	พันธ์แพง	๐๙๐๕
พิชัย	นันทบุรัมย์	๐๘๗๘			
พิรุณ	สกุลทอง	๐๙๐๘	เพ็ญจันทร์	ปัฐวรรณชนะ	๐๙๒๗
พรเทพ	นนทะชิต	๐๙๔๒	เพ็ญศิริ	สิมารักษ์	๐๙๔๓
พวงทอง	อ่อนจำรัส	๐๙๘๗	ไพฑูรย์	จันทร์ศรี	๐๙๕๗
พิสิทธิ์	ปัญญามูลวงษา	๐๙๙๙	พร้อมพงศ์	ณ เชียงใหม่	๐๙๙๖
พิเชษฐ์	มากช่วย	๑๐๒๒	พลเดช	ศรีบุญเรือง	๐๙๗๒

พ

ฟาริตะห์ เขียมอิทธิพล ๐๗๖๒

ประกอบ	พรหมรักษ์	๐๗๗๐	ประวิตร	ชูศิลป์	๐๗๗๑
ประสิทธิ์	แสนไชย	๐๗๘๐	ปริญญา	ปาละวงค์	๐๗๘๙
ประยูร	สดสง่า	๐๘๑๕	ประหยัด	ทรงคุณ	๐๘๑๗
ปรางศรี	พนิชยกุล	๐๘๑๘	ประภัสสร	ไชยชนะใหญ่	๐๘๒๙
ประพนธ์	พลเยี่ยม	๐๘๓๐	เป็รื่อง	ประชาชาติ	๐๘๓๗
ประสงค์	สุรีย์ธนาภาส	๐๘๓๙	ประทวน	ตรีเงิน	๐๘๔๐
ประสาร	แคนติ	๐๘๔๒	ประสิทธิ์	จันทร์ดา	๐๘๔๗
ประดับ	พระเดชพงษ์	๐๘๖๑	ประสิทธิ์	ศิริกุล	๐๘๖๖
ประสิทธิ์	กันปี	๐๘๖๙	ประสก	มณูญวงค์	๐๘๗๐
ประภา	สิทธิธม	๐๘๘๐	ประพนธ์	หลี่สิน	๐๘๘๖
ประมวล	ทับทัน	๐๙๐๒	ประพาศน์	พฤทธิประภา	๐๙๐๙
ปรีชา	คัมภีรปรกรณ์	๐๙๕๐	ประสูติ	เบญจเลิศยานนท์	๐๙๖๗
ประสงค์	เทพศิริ	๐๙๗๐	ปรีชา	นาคฤทธิ	๐๙๗๔
ประทินทิพย์	วิสุทธิกุล	๐๙๘๓	ประสิทธิ์	เครือสิงห์	๑๐๒๐
ประจิม	จบศรี	๑๐๔๘			

ผ

เผติมชัย	ศรีวิเชียร	๐๒๒๙	เผชัญ	ชาวเรือ	๐๔๐๕
ผดุงวิทย์	จันทร์ชนะ	๐๔๐๗	ผ่องใส	ศรีสำราญ	๐๕๔๐
ผกาวัลย์	เจียมไชยศรี	๐๕๘๔	ผ่องกาญจน์	อินทรคชลักษณ์	๐๖๑๐
ผจญ	นักซ้อง	๐๖๗๘	เผด็จ	กุลประดิษฐ์	๐๗๒๑

พ

พิสัยน์	ควายพราหมณ์	๐๐๐๘	พิมล	จักรทอง, น.อ.	๐๐๑๒
พงษ์ศักดิ์	รัตนวงศา	๐๐๒๙	พิศสมร	ภูยานนท์	๐๐๓๑
พยุงค์ศักดิ์	สกุลสอน	๐๐๕๔	เพ็ญแข	ว้จันสุนทร	๐๐๕๘
ไพโรจน์	วัฒนพาทู	๐๐๗๑	พัชรี	ภูวราวุฒิพานิช	๐๐๗๔
พจน์	จิตต์ภักดี	๐๐๙๙	พยอม	พงศ์ศักดิ์ศรี	๐๑๐๘
พรรณี	สิทธิธรรม	๐๑๒๒	พิทักษ์	พิสิฎาเดช, พ.ต.ท.	๐๑๓๗
พิชากร	แปลงประสพโชค	๐๑๔๗	พลสิทธิ์	หนูชูชัย	๐๑๕๑
พุทธชาติ	พูลสวัสดิ์	๐๑๗๓	พลับพลึง	มูลศิลป์	๐๑๗๘
ไพเราะ	สุวรรณพชัย	๐๑๘๔	พวงพรรณ	เต็มทองไชย	๐๑๘๘
พิมพ์กา	อำนวยฤทธิกุล	๐๑๙๔	พรชัย	ภูโสภา	๐๒๕๐
เพ็ญพรรณ	ธาดุทองคำ	๐๒๖๖	พิฑูร	บุญโนทก	๐๒๗๗
แพน	จันทร์ศรี	๐๒๙๙	พวงรัตน์	วิเวกานนท์, คุณหญิง	๐๓๐๔
ไพรัตน์	นวลแสง	๐๓๓๐	พูนศรี	คัมภีรปรกรณ์	๐๓๓๒

ป

เป็รื่อง	กุมุท	๐๐๑๖	ประดิษฐ์	ฉายะพงษ์	๐๐๓๔
ประจวบ	แสงอินทร์	๐๐๔๖	ประทีป	กิ่งแก้ว	๐๐๖๗
ปรีชา	พิมพ์พันธุ์	๐๐๗๕	ประชุม	อนันตพงศ์	๐๐๙๒
ปัญญา	อินทรโอสถ	๐๐๙๖	ประสิทธิ์	มิตรเจริญถาวร	๐๑๔๒
ประสิทธิ์	ภาพยนตร์อน	๐๑๕๔	ประทีป	วาทิกทินกร	๐๑๕๕
ประเสริฐ	วิเศษกิจ	๐๑๖๔	ปรีชา	สนแจ้	๐๑๘๐
ประภัศสร	อยู่อาศรม	๐๑๘๓	ปราณี	บุญนาค	๐๑๘๕
ประจวบ	รัตนภูมิ	๐๒๐๓	ประเสริฐ	สุทธิกุล	๐๒๑๒
ประยูร	ภวภูตานนท์	๐๒๑๕	ระกอบ	ชื่นจิต	๐๒๓๒
	ณ มหาสารคาม				
ประเสริฐ	โกนสันเทียะ	๐๒๓๔	ประไพ	สิงห์เจริญ	๐๒๔๑
ประเมศวร์	กลิ่นบุศย์	๐๒๕๒	ประเสริฐ	โตไทยะ	๐๒๖๔
ประจวบจิต	โพธิสาร	๐๒๘๔	ประสพ	จงอุตส่าห์	๐๒๘๗
ระกอบ	คณะธรรม	๐๒๘๙	ระดับ	พุลสวัสดิ์	๐๒๙๐
ปรีชา	ฐันสกุล	๐๒๙๘	ประภาษ	นันท	๐๓๐๓
ประยูร	บรรจงศิลป์	๐๓๑๐	ประจวบ	ช่วยศรี	๐๓๒๕
ปัญญา	ผลพงษ์	๐๓๕๗	ปริญญา	หลวงพิทักษ์ชุมพล	๐๓๕๘
ปราณี	เลี่ยมพุทธอง	๐๓๖๒	ประพันธ์	สมสกุล	๐๓๖๙
ประสิทธิ์	กฤษณาศล	๐๓๘๖	ประจวบ	ประภาวงศ์	๐๓๘๘
ปรีชา	สุทธิแสง	๐๓๙๐	ประมวล	เทพปฏิมา	๐๓๙๒
ปริญญา	นาคฉัตรีย์	๐๓๙๕	ประจวบ	คำบุญรัตน์	๐๓๙๘
ประมินทร์	ธนาภรณ์	๐๔๓๐	ประจักษ์	ภักดีรัตน์	๐๔๓๖
ประยูท	วรรณบุตร	๐๔๔๒	ประสิทธิ์	สุกใส	๐๔๕๐
ประเสริฐ	เกียรติประวัติ	๐๔๖๒	ประยูร	คงประเสริฐ	๐๔๘๕
ประหยัด	จันทร์สุขไช	๐๔๙๖	ปราณีต	ฉายารินทร์	๐๕๑๓
ประพันธ์	โชตินฤมล	๐๕๑๖	ประภาพันธุ์	กรโกสิยกาง	๐๕๒๒
ปรารมภ์	นพคุณ	๐๕๒๓	ประดิษฐ์	ฮวบเจริญ	๐๕๕๙
ประเสริฐ	ปรีชาธีรศาสตร์	๐๕๖๔	ประจวบ	สระวีโรจน์	๐๕๗๒
ประคอง	ชัยคล้าย	๐๕๙๑	ประศาสน์	วิริยานนท์	๐๕๙๓
ประเสริฐ	เลิศยะโส	๐๖๑๙	ประเสริฐ	แสงหิรัญ	๐๖๓๐
ประพันธ์	ผลัดรีน	๐๖๓๑	ประเวทย์	จรรยาวัฒน์	๐๖๓๒
ปรีชา	จันทร์ประดิษฐ์	๐๖๓๗	ประสาท	รุ่งมรกต	๐๖๕๔
ประณต	มีสอน	๐๖๖๐	ประณต	นนทเขวตเมธี	๐๖๖๔
ประภา	ตันติวุฒิ	๐๖๗๐	ประสงค์	พรโสภิน	๐๖๘๓
ประสงค์	แสงแก้ว	๐๗๐๑	ประสิทธิ์	สุรศิลป์	๐๗๒๔
ประจัญ	บุญเลิศ	๐๗๒๙	ประทักษ์	เจียรบรรจง	๐๗๓๕

นิรันดร	เพชรคำ	๐๖๖๙	นภาเพ็ญ	สุดใจ	๐๖๗๔
นันทา	ศิริคมี	๐๖๙๗	หงลักษณ์	อุดาเศษ	๐๗๒๒
นิพนธ์	สุนทรวงค์	๐๗๓๐	หงลักษณ์	สินีบผล	๐๗๔๒
นิภา	เมธาวีชัย	๐๗๕๑	นิรันดร์	บรรดาศักดิ์	๐๗๖๘
นริศ	ชัชวาลย์	๐๗๗๔	นิพนธ์	แก้วสุทธา	๐๗๘๔
นวลฉวี	ปริญชัยภูมิ	๐๗๘๖	นิวัต	กลิ่นงาม	๐๘๑๓
นิพนธ์	สุขเรือน	๐๘๕๒	นวลเพ็ญ	วิเชียรโชติ	๐๘๙๖
นคร	दानวิไลปิติกุล	๑๐๐๒	น้อย	ทองประเสริฐ	๑๐๒๗
นภารัตน์	เดชะเทศ	๑๐๕๕			

บ

บุญยล	ศิริวัฒน์	๐๐๐๔	บุญกอบ	วิสมิตะนันท์	๐๐๐๕
บันเทิง	จันทนะผลิจ	๐๐๓๘	บุญสม	ก้านสังวร	๐๐๔๒
บุญถึง	แนนนนา	๐๐๕๐	บังอร	โชครัตนชัย	๐๑๐๑
บุญเรือง	แมนย่า	๐๑๐๖	บุญสง	สนใจ	๐๑๑๓
บุญเกื้อ	ควรรหาเวช	๐๑๖๑	บัณฑิต	แพนลับฟ้า	๐๑๖๖
บงกช	กุนา	๐๒๐๑	บุญช่วย	สิงห์สุขโรจน์	๐๒๒๕
บุญเที่ยง	เชื้ออินทร์	๐๒๔๔	บรรยง	ไพโรจน์สรคุปต์	๐๒๖๑
บุญทรง	ภูริศรี	๐๒๙๖	บุญเลิศ	สวัสติราชภูมิ	๐๓๐๙
บุญให้	เครือแก้ว	๐๓๗๐	บุญเหลือ	แฝงเวียง	๐๔๐๑
บุญช่วย	ฉ่ำเฉลิม	๐๔๑๓	บุญเปี่ยม	เวชรักษ์	๐๔๒๓
บังอร	เสตนนท์	๐๔๖๖	บุญเลิศ	พรรณพิบูลย์	๐๕๐๓
บวร	จันทรวงศ์	๐๕๑๔	เบญจา	โลหพันธ์วงศ์	๐๕๑๙
บุญชิต	ชนะภักย์	๐๕๒๙	บุษยา	กมลโกศล	๐๕๓๒
บุญฉลอม	เลาหประวิณชัย	๐๕๔๒	บุญเมือง	วงศ์พรหม	๐๕๖๓
บุญสม	สังข์สาย	๐๖๑๗	บังอร	ภูวภิรมย์ขวัญ	๐๖๒๙
บรรยง	พาพิมพ์	๐๖๘๙	เบญจพร	โสภาพงศ์	๐๖๙๔
บรรลือ	บุญเฟื่อง	๐๗๑๔	บุญชลอ	อุดมพันธ์	๐๗๗๙
บุญสง	ต่อพันธ์	๐๗๘๘	บุญทรง	ชัยมงคล	๐๘๒๑
บุญชู	ตรีทอง	๐๘๓๘	บำเพ็ญ	นิมเขียน	๐๘๕๕
บุญเหลือ	เดชวิจิตร	๐๘๖๒	บุญถิ่น	โยธะไชยสาร	๐๘๖๔
บัวเงิน	ภูงามแสง	๐๘๖๕	บุญเทียน	ปุกหุด	๐๘๗๕
บุญสนอง	สุขชาบุญชัย	๐๙๒๒	บุญรอด	ขัติปภาณี	๐๙๒๓
บุญธรรม	อินทร์จันทร์	๐๙๒๘	บุญศรี	ไพรัตน์	๐๙๓๕
บำเพ็ญ	วงศ์ศรีแก้ว	๐๙๕๑	บุญเลิศ	เทพแก้ว	๐๙๕๓
บุญญา	ปรีชา	๐๙๘๕	บุรินทร์	ทองแก่น	๑๐๑๗
บรรเทา	ทองคำดี	๑๐๔๔	บุญทอน	ทวีไสย์	๑๐๕๗

ท

ทรงศักดิ์	ศรีกาฬสินธุ์	๐๐๖๑	ทัศนีย์	เอี่ยมสำอางค์	๐๑๐๕
เทียม	เต็มสงวนวงศ์	๐๑๓๑	ทวีศักดิ์	ญาณประทีป	๐๑๕๖
ทองทศ	ศรีเกษม	๐๒๗๔	ทวีศักดิ์	จันทร์สาร	๐๒๗๘
ทองหยิน	ยงวณิชย์	๐๒๘๑	ทวีชัย	อาจหาญณรงค์	๐๒๙๓
ทองหล่อ	วรเชษฐ์	๐๓๑๒	ทรงชัย	เกตสกุล	๐๔๒๔
ทิพย์ปอร	พีระเดชมณฑรี	๐๔๙๓	ทันพงษ์	แก้วแชนม	๐๔๙๕
ทรงวุฒิ	แรงกล้า	๐๕๗๔	ทรงศรี	มีไมตรีจิตต์	๐๖๓๙
ทวีศักดิ์	เดชสอน	๐๖๔๓	เที่ยง	ทนสรระน้อย	๐๖๙๕
ทัศนาศา	โชคสัมฤทธิ์	๐๙๐๗	ทิพย์วรรณ	คล้ายบ้านใหม่	๐๙๗๖
ทองอยู่	แก้วไทรฮะ	๐๙๗๙	ทองคุณ	หงส์พันธุ์	๐๙๙๐
เทอดสิทธิ์	อูตสาห์	๑๐๓๙	ทวีวัฒน์	ปลื้มฤดี	๑๐๕๒

ธ

ธวัช	วงษ์สุวรรณ	๐๐๒๗	ธงชัย	สมครุฑ	๐๐๔๐
ธวัช	บุญนอก	๐๐๘๐	ธำรง	สุริยะ	๐๐๙๗
ธีรศักดิ์	ลิขิตวัฒน์เศรษฐ	๐๑๖๐	ธวัช	ทิพย์พิทักษ์	๐๑๖๗
ธเนศ	กลิ่นทอง	๐๒๓๗	ธวัชชัย	อัศวินบุลย์กุล	๐๓๑๙
ธีรทัศน์	ยิ่งดำนุ่น	๐๓๙๙	ธรรมนิยม	แก้วประสิทธิ์	๐๔๓๗
เอียรวิทย์	ฤทธิรงค์	๐๔๕๕	ธวัชชัย	ชัยจิรฉายากุล	๐๕๗๓
ธีรพร	บุญชู	๐๕๘๙	ธีรเทพ	ทองปรีชา	๐๗๓๙
ธารา	ไคนุ่นสิงห์	๐๗๔๔	ธีระ	สันติเมธี, ร.ต.	๐๗๘๓
ธีรศักดิ์	ศรีอนันต์	๐๘๕๖	ธีรวัฒน์	เกียรติกุล	๐๙๕๔
ธีรพัฒน์	ยอดยิ่งยง	๑๐๓๗			

น

นัทศัน	คุรุการโกวิท	๐๐๑๓	นลินี	โพธิ์ทัด	๐๐๓๐
นิยม	บูรณะบุตร	๐๐๓๙	นภา	โล่สกุล	๐๐๘๗
นภาพรรณ	ภูยาธร	๐๑๑๗	นิพนธ์	ไชยสาสิน	๐๒๐๕
นิวัต	พรหมศร	๐๒๒๘	นุชิต	ศศิโรจน์	๐๒๕๙
นิยม	จิตรแก้ว	๐๒๗๑	นุกุล	ชมภูนิช	๐๓๔๘
นภิน	เพ็ญพานิช	๐๓๖๐	นรินทร์	หมุดระเด่น	๐๓๘๗
นิตติ	ลักขณา	๐๔๒๘	นัทศัน	ไชยรัตน์	๐๔๓๘
นันทนา	พลพาหะ	๐๔๖๗	นิตยา	วีระพันธ์	๐๕๐๒
นิพนธ์	นพรัตน์	๐๕๒๗	นพวรรณ	กุลตัญญ์	๐๕๘๖

ชาญทิส	สุวรรณประเสริฐ	๐๘๕๓	โชติศักดิ์	ถาวรกิตติขจร	๐๘๙๑
ชวัน	อยู่สุวรรณ	๐๙๓๒	โชติ	เพชรชิน	๐๙๓๘
ชิต	ปาณะรัตน์	๐๙๖๘	ชันทน์	มั่งคั่ง	๐๙๙๕
ชานาญ	จันทร์โสภณ	๑๐๑๒	ชูชาติ	มั่งคั่ง	๑๐๓๒

ณ

ณรงค์	พวงพิศ	๐๑๕๘	ณรงค์	สมพงษ์	๐๔๖๓
ณัฐฐา	ทับทิมไทย	๐๕๘๘	ณรงค์	ศรีงาม	๐๖๗๑
ณัฐพร	บัวกลิ่น	๐๖๗๓	ณรงค์	มอญเจริญ	๐๗๖๙
ณรงค์	กาญจนานนท์	๐๘๐๗	ณัฐกานต์	สุวรรณเวช	๐๙๑๘
ณรงค์	สิริเจริญทรัพย์	๐๙๒๑	ณรงค์	ประจวบสุข	๑๐๑๖
ณรงค์	แพ้วพลสง	๑๐๓๑	ณัฐวุฒิ	เสริมรัมย์	๑๐๔๒

ด

ดารา	เจริญพงศ์	๐๑๑๑	ดำรง	อัสดปรีชากุล	๐๒๖๕
ดนุพล	ลีลาเวชบุตร	๐๒๗๐	ดวงเดือน	เทศวานิช	๐๒๗๙
ดรุณี	ยุวพันธ์	๐๔๑๑	ดุสิต	พิมพ์ภัทรกุล	๐๕๑๐
ดำรง	มีแก้วกฤษร	๐๕๕๖	ดิเรก	สมยา	๐๕๕๘
ดุสิต	ธรรมโชติ	๐๕๖๗	เดชา	อินทยุง	๐๕๙๙
ดุสิต	แดงน้อย	๐๖๙๑	ดรณวรรณ	น้อยพานิช	๐๗๕๔
ดี	ไชยวรรณ	๐๘๐๕	เดช	ศรีชัย	๐๘๕๐
ดิเรก	มีสมดี	๐๙๑๐	เด่นศักดิ์	พันธ์ศรี	๐๙๑๑

ด

เต็ม	จันทะชุม	๐๐๐๑	เดือนใจ	เจริญสุขเสน	๐๓๓๘
โตชียาสู	อิกการาชิ	๐๖๕๑	ตรึงจิตต์	วรรณวิไล	๐๗๐๐

ถ

ถวัลย์	ธิบประเสริฐ	๐๐๓๕	ถวิล	เกื้อกุลวงศ์	๐๐๖๘
ถวิล	น้อยสุวรรณ	๐๑๔๙	ถมพร	พุ่มภักดี	๐๒๐๐
ถนอม	พิเศษพงษ์	๐๔๑๙	ถาวร	นาคะ	๐๕๐๖
ถนอม	อานามวัฒน์	๐๕๒๖	ถวิลวงศ์	บุญหงษ์	๐๖๐๕
ถนอมศรี	เครือสิงห์	๑๐๒๑			

จำนัญญ	เกียรติมงคล	๐๙๙๓	จรรยา	มิลินทร์	๐๙๙๙
เจริญผล	สุวรรณโชติ	๑๐๐๐	จรรยา	ไทยสะเทือน	๑๐๐๗
เจริญ	ศักดิ์านุกูล	๑๐๑๘	จรรยา	ดุริยะพันธ์	๑๐๓๕
จรรยา	ศรีอุบล	๑๐๔๐	จรรยา	มะลาดวง	๑๐๕๐

ฉ

เฉลิมจิตต์	สุบงกช	๐๑๗๕	เฉลิม	บุญสรรงค์	๐๒๔๓
ฉลาด	दानศิริกุล	๐๔๓๑	เฉลิม	พิรุณละออง	๐๔๕๒
เฉลิมวิทย์	สุวัฒน์กาญจน์	๐๕๕๒	เฉลิมสกุล	ภูมณี	๐๗๑๖
ฉวีวรรณ	ปานซี	๐๗๓๔	ฉลวย	บุญประเสริฐ	๐๗๕๐
ฉวีลักษณ์	บุญยะกาญจน์	๐๗๙๔	เฉลิม	รัชชนะกุล	๐๘๐๖
เฉลิม	เรืองสวัสดิ์	๐๘๔๑	ฉัตรชัย	สกุลอนันท์	๐๙๐๑
ฉลอง	กักจตุรัส	๐๙๙๔	เฉลย	พูนสวน	๑๐๓๐

ช

ชม	ภูมิกาศ	๐๐๐๓	ชัยสิทธิ์	ภูภิรมย์ขวัญ	๐๐๔๕
ชำนาญ	ณ สงขลา	๐๐๕๒	ชำนาญ	สุนทราคม	๐๐๕๓
ชาลิต	โชติกันตะ	๐๐๕๗	ชมภู	โชติจรรย์	๐๐๘๒
ชัยโรจน์	ชัยอินคำ	๐๐๘๓	ชื่น	ศรีสวัสดิ์	๐๑๐๓
ชัยนาท	อุทัย	๐๑๒๖	ชาลิต	ผู้ภักดี	๐๑๘๒
เชาว์	สังข์วารีย์	๐๒๓๕	ชัชวาลย์	อำมาตย์มณี	๐๒๕๕
ชนิด	กาญจนะวณิช	๐๒๗๖	แช่ม	บุญมี	๐๒๘๓
ชื่องมาศ	ภักดีศรีวงศ์	๐๓๑๕	ชำนาญ	นิศารัตน์	๐๓๒๓
ชวนชม	นทีธร	๐๓๔๒	ชาลี	ธาคักดี	๐๔๑๐
ชาญ	เถาว์ศิริ	๐๔๑๖	ชัยฤทธิ์	โพธิ์สุข	๐๔๓๔
ชวน	จิรัชศรี	๐๔๓๕	ชื่องมาศ	อักษรนิตย์	๐๔๖๕
ไชยา	มาศเกษม	๐๔๗๙	ชมพูนุท	เศรษฐ์ลักษณ์	๐๔๘๐
ชาวลิต	ชำนาญ	๐๔๙๗	ชัยชนะ	พິ้งจ้งเจริญสุข	๐๕๒๐
ชาลี	ศิลปศรี	๐๕๓๘	ชุมพล	พฤทธิพงษ์	๐๕๔๓
ชาลิต	หมั่นหาผล	๐๕๖๐	ชำนาญ	สงวนพงศ์	๐๕๗๐
ชวง	คำแห่ง	๐๖๑๒	ชำนาญ	ทรัพย์สนอง	๐๖๖๒
เชาว์	เจริญลาภ	๐๖๙๘	ชัยวัฒน์	งามจิรีประภาส	๐๗๑๙
ชูศักดิ์	เตชานันท์	๐๗๓๑	ชุมพล	เวียงเพิ่ม	๐๗๗๘
ชัยลี	อันวิษา	๐๗๘๗	ชาญชัย	อินทสุณานันท์	๐๗๙๑
ชลิต	เจริญศรี	๐๗๙๙	ชาญวุฒิ	แก้วจินดา	๐๘๑๒
ชาญชัย	วัชรกุล	๐๘๔๓	ชุมพล	เวียงเพิ่ม	๐๗๗๘

ค

คมคาย	บุญเอี่ยม	๐๐๙๔	คณิตเขียน	นรินทร์สิทธิ์ตะ	๐๑๔๘
คงศักดิ์	เจริญรักษ์	๐๓๘๒	ครองศักดิ์	ชันธเลิศ	๐๔๒๑
ค่านวน	บุญเพชรแก้ว	๐๕๕๕	คิ่ง	ไทยประสิทธิ์	๐๘๐๐
แคล้ว	ทัศนพงษ์	๐๘๑๑	คมสัน	โพธิ์ศรีนาค	๐๘๘๒
คิ่งศักดิ์	คำแถม	๐๙๐๓	คงพร	คงชาติรี	๑๐๓๖

ง

งามพรรณณ ทองดี ๐๑๗๗

จ

จำลอง	ศรีเลขา	๐๐๑๔	จงรักษ์	พงษ์โสณ	๐๐๕๙
จรรุณี	รำไพ, พ.อ. หญิง	๐๐๖๒	จรรยา	แสงคำไพ	๐๐๗๒
จรัส	มหาวิทยาลัย	๐๐๗๖	จำเริญ	จารุธรรม	๐๑๓๘
จรัล	คชกาสร	๐๑๖๓	จารุวรรณ	บุญโยบล	๐๑๗๒
จำเนียร	น้อยท่าช้าง	๐๑๘๑	เจริญ	ปิยารมย์	๐๑๙๑
จรรยารัตน์	สุดสาคร	๐๒๐๔	จเร	มาลาวงศ์	๐๒๓๐
จำนงค์	สุริโย	๐๒๕๓	จำลอง	เที่ยงทางธรรม	๐๓๑๔
เจือ	เกษประยูร	๐๓๒๒	จิระนันท์	น้อยพานิช	๐๓๕๖
จันทร์	ชุมเมืองปัก	๐๓๗๓	จรัส	อุยเล่งจ้วน	๐๓๗๕
เจริญ	โมคผล	๐๔๐๖	เจริญ	ชยุติมันต์ดำรง	๐๔๑๕
จันทร์หอม	ไชยสาส์น	๐๔๑๘	เจริญ	การุณ	๐๔๒๐
จรรยา	มุงการนา	๐๔๔๖	จินตนา	จิตต์สุวรรณ	๐๔๘๓
จำลอง	ทองดี	๐๕๓๓	แจ่มจันทร์	ปรีชาวิชชัย	๐๕๔๑
จรรยา	อนันดรสุชาติ	๐๕๖๒	จันทร์	ชวตศรี	๐๕๖๖
จิตต์	หมวดตง	๐๕๙๕	จันทร์รา	สิงหเสณี	๐๖๑๑
เจริญใจ	บุญยทัต	๐๖๔๖	จำนงค์	ยอดขำ	๐๖๕๓
เจริญ	กาญจนะ	๐๖๙๐	จันทร์รอน	พุมานนท์	๐๗๕๕
จูรี	อายุรยีนยง	๐๗๖๑	จำนงค์	อุไรรัตน์	๐๗๗๖
จรรยา	อ่อนทรวง	๐๗๘๒	จรรยา	เกษโพนทอง	๐๗๙๘
จงพิศ	กันหลง	๐๘๖๗	จเร	วุฒยมายกร	๐๘๗๒
จักรเพชร	เพชรสุข	๐๘๗๖	จิตรา	วุฒิพงศ์	๐๘๘๕
จงกลณี	เขี้ยวหวาน	๐๘๙๔	จบ	พลฤทธิ์	๐๙๖๓
จิรพจน์	สุนาถวนิชย์กุล	๐๙๗๑	จิม	หนูยิ้มซ้าย	๐๙๗๓
จำเนียร	พึงสุข	๐๙๘๖	จักรพันธ์	ปัญญาสุวรรณ	๐๙๘๗

*** รายนามสมาชิกสมาคมศิษย์เก่ามหาวิทยาลัยศรีนครินทรวิโรฒ ***

(เรียงลำดับอักษร)

ส ม า ช อ ก

ก

โกวิท	โพธิ์ตระนัง	๐๐๔๓	กิ่งกาญจน์	แปลงประวีติ	๐๑๐๒
เกื้อ	สัตยาพงษ์	๐๑๑๒	กฤษณา	สินไชย	๐๑๑๖
กวี	รักษชน	๐๑๑๘	โกสินทร์	ทักษ์ประดิษฐ์	๐๑๒๕
โกมล	เกิดลาภี	๐๑๓๙	กฤษณา	บัวสรวง	๐๑๗๔
ไกรลาศ	บุญแจ้ง	๐๑๙๖	กำพล	กิ่งกาญจน์	๐๑๙๗
เกษม	ทองสวัสดิ์	๐๒๒๗	กุล	ดาวเรือง	๐๒๖๓
เกียรติ	อัมพรายน	๐๒๘๒	เกษม	ธีรวงศ์	๐๒๙๑
ไกรพูน	เพชรรัตนกุล	๐๒๙๒	กลิ้ง	พรหมสุวรรณ	๐๓๒๐
กรรณา	แสงปาน	๐๓๒๘	กัลยาณี	ภักดีไทย	๐๓๔๗
กัลยา	ภูมิภาค	๐๓๕๙	กมล	สมรรถการ	๐๔๒๖
เกรียงศักดิ์	สุขโฮ	๐๔๗๑	กรรณิการ์	โกมลภมร	๐๕๑๗
เกษมศรี	กัญเกียรติ	๐๕๔๘	กาญจนา	ดิษขวรรณ	๐๕๗๕
กาญจนา	หอมชื่น	๐๖๓๖	กาญจนา	นุชุนครุ	๐๖๕๘
เกศินี	บุญวีระ	๐๖๖๑	กำธร	กรอารีรัตน์	๐๖๖๓
กำแหง	ศิริวงษ์	๐๖๗๖	กัลยา	วงษ์สวัสดิ์	๐๖๙๓
กัลยาณี	จিনিรันดรกุล	๐๗๐๘	กรรณิกา	เลิศประเสริฐ	๐๗๒๓
กิตติศักดิ์	สว่างจิตต์	๐๗๒๘	เก็จวลี	นภารักษ์วงค์	๐๗๕๓
เกรียง	อิมามี่	๐๗๖๔	กัลยารัตน์	ไกรเกรียงศรี	๐๗๗๓
เกษร	เจริญรักษ์	๐๗๗๗	โกศล	มีคุณ	๐๗๘๑
กาญจนา	อินทรสุนานนท์	๐๗๙๒	กัลยา	เพิ่มลาภ	๐๘๕๘
กัทลีวัลย์	สุขช่วย	๐๙๑๔	กมล	สุวรรณโชติ	๐๙๑๗
กิตติ	จรรย์ยานนท์	๐๙๒๔	โกสินทร์	รังสยาพันธ์	๐๙๓๐
กัลยา	ยวนมาลัย	๐๙๓๓	กาญจนา	ไชยพันธุ์	๐๙๔๔
โกศล	ประคองเพชร	๐๙๘๒	เกรียงไกร	รุจิรามา	๑๐๐๔
กิตติ	บุญสัมฤทธิ์	๑๐๑๓	กว้าง	รอบคอบ	๑๐๒๕

ข

เขจร	เปรมจิตต์	๐๔๗๔	ชนบ	สังข์สมบูรณ์	๐๕๐๑
ขวัญจิต	ภิญโญชีพ	๐๖๐๙			

๑๐๒๘	อ. สมภาพ ลินธุมาลัย	ศูนย์การศึกษานอกโรงเรียนจังหวัดลำปาง
๑๐๒๙	อ. ศิริ ศิริบุตร	กรมการศาสนา กระทรวงศึกษาธิการ
๑๐๓๐	อ. เฉลย พูนสวน	สำนักงานการประถมศึกษาจังหวัดนนทบุรี
๑๐๓๑	อ. ณรงค์ แผ้วพลสง	สำนักงานการประถมศึกษาอำเภอพลับพลาชัย จ. บุรีรัมย์
๑๐๓๒	อ. ชูชาติ มั่งคั่ง	โรงเรียนบ้านหนองปรือ อ. อรัญญ์ จ. สระแก้ว
๑๐๓๓	ว่าที่ ร.ต. มนุ เหมะ	ศูนย์การศึกษานอกโรงเรียนจังหวัดสุโขทัย
๑๐๓๔	อ. วิทยา จำปา	โรงเรียนบ้านหนองหลอด อ. เขียงยืน จ. อุตรดิตถ์
๑๐๓๕	อ. จรรยา ดุริยะพันธ์	โรงเรียนศึกษาสงเคราะห์จันทบุรี
๑๐๓๖	อ. คงพร คงชาติ	โรงเรียนบ้านหนองโพธิ์ อ. สองพี่น้อง จ. สุพรรณบุรี
๑๐๓๗	อ. อีร์พัฒนา ยอดยิ่งยง	โรงเรียนบ้านโนนสะอาด อ. หนองบัวแดง จ. ชัยภูมิ
๑๐๓๘	อ. อุบล นามประเสริฐ	สำนักงานการประถมศึกษาอำเภอโนนสูง จ. นครราชสีมา
๑๐๓๙	อ. เทอดสิทธิ์ อุตสาห์	สำนักงานการประถมศึกษาอำเภอกันทรารมย์ จ. ศรีสะเกษ
๑๐๔๐	อ. จรรงย ศรีอุบล	โรงเรียนชุมชนบ้านหนองแวง อ. หนองบัวแดง จ. ชัยภูมิ
๑๐๔๑	อ. ยุพลักษณ์ แสนฉลาด	โรงเรียนบ้านหนองพลวงใหญ่ อ. เมือง จ. นครราชสีมา
๑๐๔๒	จ.ส.อ. ณัฐวุฒิ เสริมรัมย์	โรงเรียนบ้านหนองพลวงใหญ่ อ. เมือง จ. นครราชสีมา
๑๐๔๓	อ. สมสุข กรวิทย์	วิทยาลัยเทคนิคอุทัยธานี
๑๐๔๔	อ. บรรเทา ทองคำดี	วิทยาลัยเทคนิคอุทัยธานี
๑๐๔๕	อ. สุวรรณี วงษ์วิทย์การ	วิทยาลัยเทคนิคอุทัยธานี
๑๐๔๖	อ. อุไร ดิษศรี	วิทยาลัยเทคนิคอุทัยธานี
๑๐๔๗	อ. สัมฤทธิ์ อ่างา	วิทยาลัยเทคนิคอุทัยธานี
๑๐๔๘	อ. ประจิม จบศรี	สำนักงานศึกษาธิการอำเภอหนองฉาง จ. อุทัยธานี
๑๐๔๙	อ. ฤทธิ์ ชาวระนอง	สำนักงานการประถมศึกษาจังหวัดอำนาจเจริญ
๑๐๕๐	อ. จรูญ มะลาดวง	ศูนย์การศึกษานอกโรงเรียนจังหวัดอำนาจเจริญ
๑๐๕๑	อ. สุพจน์ เขียมใจ	สำนักงานการประถมศึกษาจังหวัดอำนาจเจริญ
๑๐๕๒	อ. ทวีวัฒน์ ปลื้มฤดี	สำนักงานการประถมศึกษาจังหวัดอำนาจเจริญ
๑๐๕๓	อ. สมพิศ พันธุ์รังษี	โรงเรียนบ้านสีมุน อ. เมือง จ. นครราชสีมา
๑๐๕๔	อ. ยอดธรรม พลแก้ว	สำนักงานศึกษาธิการอำเภอเวียงป่าเป้า จ. เชียงราย
๑๐๕๕	นางนภรัตน์ เดชะเทศ	๕๓๙/๑๐ ซ. ประวิทย์และเพื่อน ๓ ถ. ประชาชื่น กทม.
๑๐๕๖	อ. สมชาย สิงห์ยะบุศย์	สำนักงานการประถมศึกษาจังหวัดหนองบัวลำภู
๑๐๕๗	อ. บุญทอน ทวีไสย์	โรงเรียนชุมชนบ้านหนองคันทัน อ. ภูหลวง จ. เลย
๑๐๕๘	อ. สุตศรี กาญจนมัย	๑๗/๘๕ ประดิพัทธ์ ซอย ๑ สามเสนใน พญาไท กทม.

๙๙๒	อ.สุณี ชีระชัยวรกุล	ร.ร.ราชวินิต มัชฌิม ถนนพิษณุโลก ดุสิต กรุงเทพฯ
๙๙๓	อ.จำนุญ เกียรติมงคล	๒๐๘ ซ. ๔ ก หมู่บ้าน ช. รุ่งเรือง ๖ อ. บางบัวทอง จ. นนทบุรี
๙๙๔	อ.ฉลอง กักจตุรัส	สำนักงานการประถมศึกษาอำเภอผาขาว จ.เลย
๙๙๕	นายชนันท์ มั่งคั่ง	สถานสงเคราะห์คนชราบ้านมหาสารคาม จ.มหาสารคาม
๙๙๖	อ.พร้อมพงศ์ ณ เชียงใหม่	สถาบันราชภัฏลำปาง จ.ลำปาง
๙๙๗	อ.อุทุมพร อัครธรรมกุล	ร.ร.บดินทรเดชา (สิงห์ สิงหเสนี) ๒ เขตบึงกุ่ม กรุงเทพฯ
๙๙๘	อ.สิทธิรักษ์ จันทร์สว่าง	ร.ร.บดินทรเดชา (สิงห์ สิงหเสนี) ๒ เขตบึงกุ่ม กรุงเทพฯ
๙๙๙	ดร.จรูญ มลิินทร์	๒๐ หมู่ ๑ ซอยปทุมณวิถี สุขุมวิท บางจาก พระโขนง กรุงเทพฯ
๑๐๐๐	รศ.ดร.เจริญผล สุวรรณโชติ	สำนักงานปลัดกระทรวงศึกษาธิการ กระทรวงศึกษาธิการ
๑๐๐๑	อ. สุรัตน์ เพศยนาวิณ	โรงเรียนฤทธิณรงค์รอน
๑๐๐๒	นายนคร ต่านวิไลปิตกุล	ศูนย์พัฒนาและสงเคราะห์ชาวเขาจังหวัดแพร่
๑๐๐๓	นายอนันต์ ศรีหะรัญ	ที่ทำการประชาสงเคราะห์จังหวัดนครศรีธรรมราช
๑๐๐๔	นายเกรียงไกร รุจิราภา	กองความมั่นคงแห่งสังคม กรมประชาสงเคราะห์
๑๐๐๕	น.ส. สุขาดา ศิริกุล	สถานสงเคราะห์เด็กหญิงจังหวัดสระบุรี
๑๐๐๖	นางศิริพร นาคอร่าม	กองการเจ้าหน้าที่ กรมประชาสงเคราะห์
๑๐๐๗	นายจิรศักดิ์ ไทยสะเทือน	สำนักงานประชาสงเคราะห์อำเภอเชียงแสน จ. เชียงราย
๑๐๐๘	นางวรรณลดา เขียวสกุล	สถานสงเคราะห์คนพิการและทุพพลภาพ พระประแดง
๑๐๐๙	อ. อรวรรณ เอื้ออำนาจ	โรงเรียนวัดสุวรรณคีรี จ. สระบุรี
๑๐๑๐	นายมนตรี สารพัด	สำนักงานประชาสงเคราะห์จังหวัดนครศรีธรรมราช
๑๐๑๑	นายเลิศปัญญา บูรณบัณฑิต	สำนักงานเลขาธิการกรม กรมประชาสงเคราะห์ กรุงเทพฯ
๑๐๑๒	นายชำนาญ จันทร์โสภณ	สำนักงานเลขาธิการกรม กรมประชาสงเคราะห์ กรุงเทพฯ
๑๐๑๓	นายกิตติ บุญสัมฤทธิ์	ศูนย์สงเคราะห์และฝึกอาชีพเด็กและเยาวชน จ. ศรีสะเกษ
๑๐๑๔	อ. สมศักดิ์ สมเสนาะ	โรงเรียนปทุมพิทยาคม จ. อุบลราชธานี
๑๐๑๕	อ. อมรา ปราบภัย	โรงเรียนชัยภูมิภักดีชุมพล จ. ชัยภูมิ
๑๐๑๖	อ. ณรงค์ ประจวบสุข	สำนักงานการประถมศึกษาอำเภอลำดวน จ. สุรินทร์
๑๐๑๗	อ. บุรินทร์ ทองแมน	สำนักงานการประถมศึกษาจังหวัดสุรินทร์
๑๐๑๘	อ. เจริญ ศักदानุกูล	สถาบันเทคโนโลยีราชมงคล วิทยาเขตสุรินทร์
๑๐๑๙	อ. เสรี พงษ์ภิญโญ	๒๒๗/๗ ถนนหลังศูนย์ราชการ อ. เมือง จ. ขอนแก่น
๑๐๒๐	ดร. ประสิทธิ์ เครือสิงห์	หน่วยศึกษานิเทศก์สพจ. อำนาจเจริญ
๑๐๒๑	อ. ถนอมศรี เครือสิงห์	โรงเรียนสามัคคีวิทยาคาร อ. เมือง จ. อุบลราชธานี
๑๐๒๒	อ. พิเชษฐ์ มากช่วย	กรมการศึกษานอกโรงเรียน กระทรวงศึกษาธิการ
๑๐๒๓	อ. สน ศรีบุญเรือง	โรงเรียนรัตนานธิเบศร์ อ. เมือง จ. นนทบุรี
๑๐๒๔	อ. เสวก กลางประพันธ์	โรงเรียนนวมินทราชูทิศอีสาน จ. มุกดาหาร
๑๐๒๕	อ. กว้าง รอบคอบ	กรมพลศึกษา กระทรวงศึกษาธิการ
๑๐๒๖	อ. วิเชียร ประดับการ	ศูนย์การศึกษานอกโรงเรียนจังหวัดประจวบคีรีขันธ์
๑๐๒๗	อ. น้อย ทองประเสริฐ	ศูนย์การศึกษานอกโรงเรียนจังหวัดลำปาง

๙๕๖	อ.วิภาส คุภามันตา	สำนักงานศึกษาธิการจังหวัดสมุทรปราการ
๙๕๗	อ.ไพฑูริย์ จันทร์ศรี	สำนักงานศึกษาธิการอำเภอบางพลี จ.สมุทรปราการ
๙๕๘	อ.อัม พูนสวัสดิ์	สำนักงานศึกษาธิการอำเภอยะประแดง จ.สมุทรปราการ
๙๕๙	อ.ศิริมา เลิศประไพ	สำนักงานศึกษาธิการจังหวัดสมุทรปราการ
๙๖๐	อ.สถิต ทางาม	สำนักงานการประถมศึกษาจังหวัดปทุมธานี
๙๖๑	อ.ละม่อม ชัยโย	สำนักงานศึกษาธิการจังหวัดนครสวรรค์
๙๖๒	ดร.ยีนยอง ไทยใจดี	ร.ร.โนนสูงพิทยาคาร อ.โนนสูง จ.นครราชสีมา
๙๖๓	อ.จบ พลฤทธิ์	สำนักงานศึกษาธิการจังหวัดพัทลุง
๙๖๔	อ.ศรีประภา สนธิขันธุ์	หน่วยศึกษานิเทศก์จังหวัดสมุทรปราการ
๙๖๕	อ.ศักดิ์บุรุษ พรหมสาขา ณ สกลนคร	สำนักงานการประถมศึกษาจังหวัดร้อยเอ็ด
๙๖๖	อ.สุทัศน์ ปทะวานิช	สำนักงานศึกษาธิการจังหวัดสุราษฎร์ธานี
๙๖๗	อ.ประสูติ เบญจเลิศยานนท์	สำนักงานศึกษาธิการจังหวัดหนองบัวลำภู
๙๖๘	อ.ชิต ปาณะรัตน์	สำนักงานศึกษาธิการจังหวัดกระบี่
๙๖๙	ว่าที่ ร.ต.พิสิทธิ์ ปัญญามูลวงษา	สำนักงานการประถมศึกษาจังหวัดอุดรดิตถ์
๙๗๐	อ.ประสงค์ เทพศิริ	สำนักงานการประถมศึกษาจังหวัดพะเยา
๙๗๑	อ.จิรพจน์ สุนาถวนิชย์กุล	ร.ร.เทคโนโลยีละโว้ อ.เมือง จ.ลพบุรี
๙๗๒	อ.พลเดช ศรีบุญเรือง	สำนักงานศึกษาธิการจังหวัดสกลนคร
๙๗๓	อ.จิม หนูยิ้มชัย	สถาบันเทคโนโลยีราชมงคล วิทยาเขตนครศรีธรรมราช
๙๗๔	อ.ปรีชา นาคฤทธิ์	สถาบันเทคโนโลยีราชมงคล วิทยาเขตนครศรีธรรมราช
๙๗๕	อ.สุวรรณณ สุขสมภักดิ์	สถาบันเทคโนโลยีราชมงคล วิทยาเขตนครศรีธรรมราช
๙๗๖	อ.ทิพย์วรรณ คล้ายบ้านใหม่	สถาบันเทคโนโลยีราชมงคล วิทยาเขตนครศรีธรรมราช
๙๗๗	อ.ลัดดา แพรภักทวีฤทธิ์	สถาบันเทคโนโลยีราชมงคล วิทยาเขตนครศรีธรรมราช
๙๗๘	อ.สมมาตร ผดุง	สถาบันเทคโนโลยีราชมงคล วิทยาเขตนครศรีธรรมราช
๙๗๙	ดร.ทองอยู่ แก้วไทรชะ	กรมการศึกษานอกโรงเรียน กระทรวงศึกษาธิการ
๙๘๐	อ.เสรี ลาขโรจน์	ร.ร.สามเสนวิทยาลัย ถนนพระรามที่ 6 พญาไท กรุงเทพฯ
๙๘๑	อ.ยุทธชัย อุดมา	สำนักงานคณะกรรมการการประถมศึกษาแห่งชาติ ศบ.
๙๘๒	อ.โกศล ประคองเพชร	สำนักงานคณะกรรมการข้าราชการครู
๙๘๓	อ.ประทีนทิพย์ วิสุทธิกุล	ร.ร.สุนารีวิทยา อ.เมือง จ.นครราชสีมา
๙๘๔	อ.ลำไย มะกุล	ร.ร.คำเมยวิทยาคม อ.ศรีธาตุ จ.อุดรธานี
๙๘๕	อ.บุญญา ปรีชา	ร.ร.บ้านเสลาใต้ อ.ฉวาง จ.นครศรีธรรมราช
๙๘๖	อ.จำเนียร พึ่งสุข	วิทยาลัยอาชีวศึกษาเชียงใหม่ จ.เชียงใหม่
๙๘๗	อ.จักรพันธ์ ปัญจะสุวรรณ	วิทยาลัยอาชีวศึกษาเชียงใหม่ จ.เชียงใหม่
๙๘๘	อ.ละเอียด ตั้งประเสริฐ	วิทยาลัยอาชีวศึกษาเชียงใหม่ จ.เชียงใหม่
๙๘๙	อ.อุไร วัชรยิ่งยง	วิทยาลัยอาชีวศึกษาเชียงใหม่ จ.เชียงใหม่
๙๙๐	รศ.ดร.ทองคุณ หงส์พันธ์ุ์	กรมพลศึกษา ปทุมวัน กทม.
๙๙๑	คุณหญิงสมจินตนา ภักดีศรีวงศ์	๙๒ ถนนอาคารสงเคราะห์ ๔ ทุ่งมหาเมฆ เขตสาทร กทม.

๙๒๐ รศ.ดร.สันทนา สุธาดารัตน์
๙๒๑ อ.ณรงค์ สิริเจริญทรัพย์
๙๒๒ อ.บุญสนอง สุขชาญชัย
๙๒๓ อ.บุญรอด ปทีปปาณี
๙๒๔ รศ.ดร.กิตติ จรรย์ยานนท์
๙๒๕ ดร.วิลาวัลย์ จรรย์ยานนท์
๙๒๖ ดร.ศิริยุภา พูลสุวรรณ
๙๒๗ อ.เพ็ญจันทร์ ปุริวรรณชนะ
๙๒๘ อ.บุญธรรม อินทร์จันทร์
๙๒๙ ฯพณฯ นายสัมพันธ์ ทองสมัคร
๙๓๐ ดร. โกลินทร์ รังสยาพันธ์
๙๓๑ อ.สนิท บุญเคลือบ
๙๓๒ อ.ชวัน อยู่สุวรรณ
๙๓๓ อ.กัลยา ยวนมาลัย
๙๓๔ อ.สมใจ หนูหนูชู
๙๓๕ ผศ.บุญศรี ไพรัตน์
๙๓๖ อ.วาสนา นามพงศ์
๙๓๗ อ.วิจิตร อนวัชพันธ์
๙๓๘ รศ.โชติ เพชรชื่น
๙๓๙ ดร.สมสุข ชีระพิจิตร
๙๔๐ อ.สมพงษ์ สุชีเกตุ
๙๔๑ อ.เรวัติ แสงภักดี
๙๔๒ อ.พรเทพ นนทะชิต
๙๔๓ อ.เพ็ญศิริ สิมารักษ์
๙๔๔ ผศ.กาญจนา ไชยพันธ์
๙๔๕ รศ.ดร.สมาน ลอยฟ้า
๙๔๖ รศ.ดร.สุรัตดา ลอยฟ้า
๙๔๗ ผศ.พวงทอง อ่อนจำรัส
๙๔๘ อ.ลัดดา เชียงนางาม
๙๔๙ รศ.สมบัติ ตัญจรัยรัตน์
๙๕๐ รศ.ดร.ปรีชา คัมภีร์ปรกรณ์
๙๕๑ รศ.บำเพ็ญ วงศ์ศรีแก้ว
๙๕๒ อ.อัญชลี ชัยรัชตกุล
๙๕๓ อ.บุญเลิศ เทพแก้ว
๙๕๔ อ.ธีรวัฒน์ เกียรติกุล
๙๕๕ อ.วิเชียร ชินวรรณ

คณะศึกษาศาสตร์ มหาวิทยาลัยรามคำแหง
สำนักงานศึกษาธิการจังหวัดสระบุรี
สำนักงานเทศบาลเมืองสระบุรี จ.สระบุรี
สำนักงานศึกษาธิการจังหวัดสระบุรี
คณะศึกษาศาสตร์ มหาวิทยาลัยรามคำแหง
กรมการฝึกหัดครู กระทรวงศึกษาธิการ
บัณฑิตวิทยาลัย มหาวิทยาลัยศรีนครินทรวิโรฒ ประสานมิตร
ร.ร.วัดพระพุทธรบาท อ.พระพุทธรบาท จ.สระบุรี
มหาวิทยาลัยศรีนครินทรวิโรฒ ประสานมิตร
กระทรวงศึกษาธิการ เขตดุสิต กรุงเทพฯ
กองคลัง กรมการฝึกหัดครู กระทรวงศึกษาธิการ
สถาบันราชภัฏจันทรเกษม
สถาบันราชภัฏจันทรเกษม
สถาบันราชภัฏจันทรเกษม
ร.ร.สิรินธร อ.เมือง จ.สุรินทร์
มหาวิทยาลัยศรีนครินทรวิโรฒ ประสานมิตร
มหาวิทยาลัยศรีนครินทรวิโรฒ ประสานมิตร
สำนักงานคณะกรรมการการประถมศึกษาแห่งชาติ
มหาวิทยาลัยศรีนครินทรวิโรฒ ประสานมิตร
มหาวิทยาลัยศรีนครินทรวิโรฒ ประสานมิตร
มหาวิทยาลัยศรีนครินทรวิโรฒ ประสานมิตร
กองการศึกษา เทศบาลตำบลแก่งคอย อ.แก่งคอย จ.สระบุรี
ร.ร.บ้านจันทเขลม กิ่ง อ.เขาคิชฌกูฏ จ.จันทบุรี
มหาวิทยาลัยขอนแก่น จ.ขอนแก่น
มหาวิทยาลัยขอนแก่น จ.ขอนแก่น
มหาวิทยาลัยขอนแก่น จ.ขอนแก่น
มหาวิทยาลัยขอนแก่น จ.ขอนแก่น
ร.ร.สาธิตมหาวิทยาลัยขอนแก่น จ.ขอนแก่น
ร.ร.สาธิตมหาวิทยาลัยขอนแก่น จ.ขอนแก่น
มหาวิทยาลัยขอนแก่น จ.ขอนแก่น
มหาวิทยาลัยสุโขทัยธรรมมาธิราช
มหาวิทยาลัยขอนแก่น จ.ขอนแก่น
ร.ร.สาธิตมหาวิทยาลัยขอนแก่น จ.ขอนแก่น
สำนักงานศึกษาธิการอำเภอพระประแดง จ.สมุทรปราการ
สำนักงานศึกษาธิการอำเภอเมืองสมุทรปราการ
สำนักงานศึกษาธิการอำเภอเมืองสมุทรปราการ

๘๘๔	อ.หฤทัย แสงไสย	โรงเรียนเบญจมราชาานุสรณ์ อ.เมือง จ.นนทบุรี
๘๘๕	อ.จิตรา วุฒิพงศ์	โรงเรียนเบญจมราชาานุสรณ์ อ.เมือง จ.นนทบุรี
๘๘๖	อ.ประพนธ์ หลี่สิน	โรงเรียนเบญจมราชาานุสรณ์ อ.เมือง จ.นนทบุรี
๘๘๗	อ.อุไรวรรณ เทียมเงิน	โรงเรียนเบญจมราชาานุสรณ์ อ.เมือง จ.นนทบุรี
๘๘๘	อ.เรียมรอง สวัสดิชัย	โรงเรียนเบญจมราชาานุสรณ์ อ.เมือง จ.นนทบุรี
๘๘๙	อ.วรรณประภา ภูพัฒนะกุล	โรงเรียนเบญจมราชาานุสรณ์ อ.เมือง จ.นนทบุรี
๘๙๐	อ.อัจฉรา รัตนานูวัติ	โรงเรียนเบญจมราชาานุสรณ์ อ.เมือง จ.นนทบุรี
๘๙๑	อ.โชติศักดิ์ ถาวรเกียรติขจร	โรงเรียนเบญจมราชาานุสรณ์ อ.เมือง จ.นนทบุรี
๘๙๒	อ.อัจฉรา สังคูลจินดา	โรงเรียนเบญจมราชาานุสรณ์ อ.เมือง จ.นนทบุรี
๘๙๓	อ.สุนันท์ แปกสุด	โรงเรียนเบญจมราชาานุสรณ์ อ.เมือง จ.นนทบุรี
๘๙๔	อ.จงกลณี เขียวหวาน	โรงเรียนเบญจมราชาานุสรณ์ อ.เมือง จ.นนทบุรี
๘๙๕	อ.ทิพวรรณ ลิ้มสุขนรินทร์	โรงเรียนเบญจมราชาานุสรณ์ อ.เมือง จ.นนทบุรี
๘๙๖	รศ.ดร.นวลเพ็ญ วิเชียรโชติ	๑๐๔/๑๒ โอบารพัฒนา ๑ เขตบึงกุ่ม กทม.
๘๙๗	รศ.ดร.วีรยุทธ วิเชียรโชติ	๑๐๔/๑๒ โอบารพัฒนา ๑ เขตบึงกุ่ม กทม.
๘๙๘	อ.สะอาด แสงรัตน์	สำนักงานการประถมศึกษาจังหวัดหนองคาย
๘๙๙	อ.ศรีัญญา คงสมบูรณ์	โรงเรียนกระทุ่มราย สปจ. อ่างทอง
๙๐๐	อ.เพลิน กาวี	โรงเรียนบ้านวังพอน อ.สอง จ.แพร่
๙๐๑	อ.ฉัตรชัย สกุลอนันท์	ร.ร.ชุมชนบ้านห้วยยายจิว อ.เมือง จ.นครราชสีมา
๙๐๒	จ.ส.อ.ประมวล ทับทัน	ร.ร.บ้านตาแก ต.โคกขี้ผึ้ง กิ่งอ.พลับพลาชัย จ.บุรีรัมย์
๙๐๓	ร.ต.คณิศร์ศักดิ์ คำแกม	สำนักงานศึกษาธิการจังหวัดนครนายก
๙๐๔	อ.ภิรมย์ นิช่างทอง	สำนักงานศึกษาธิการจังหวัดตาก
๙๐๕	อ.เพ็ญแสง พันธุ์แพง	ร.ร.วัดโคกกรุง อ.แก่งคอย จ.สระบุรี
๙๐๖	อ.อัญชุลี โชติสาร	ร.ร.วัดโคกกรุง อ.แก่งคอย จ.สระบุรี
๙๐๗	อ.ทัศนาศิลป์ ไซคัลมฤทธิ	ร.ร.วัดโคกกรุง อ.แก่งคอย จ.สระบุรี
๙๐๘	อ.พิรุณ สกุลทอง	๑๘๘/๑ ถ.เทศบาลสาย ๑ เขตธนบุรี กทม.
๙๐๙	รศ.ดร.ประพาศน์ พฤทธิประภา	มหาวิทยาลัยศรีนครินทรวิโรฒ ประสานมิตร
๙๑๐	อ.ดิเรก มีสมดี	สำนักงานการประถมศึกษาอำเภอเมืองสมุทรปราการ
๙๑๑	อ.เด่นศักดิ์ พันธุ์ศรี	ศูนย์การศึกษานอกโรงเรียนจังหวัดบุรีรัมย์
๙๑๒	อ.สมใจ สัตยธาดากุล	ศูนย์การศึกษานอกโรงเรียนจังหวัดบุรีรัมย์
๙๑๓	อ.รวีวรรณ ทรงศิริไฉ	ศูนย์การศึกษานอกโรงเรียนอำเภอนางรอง จ.บุรีรัมย์
๙๑๔	อ.กัทลีวัลย์ สุขช่วย	สถาบันวิจัยและฝึกอบรมการเกษตรลำปาง จ.ลำปาง
๙๑๕	อ.มาณพ ภาษิตวิไลธรรม	สถาบันราชภัฏอุตรดิตถ์
๙๑๖	อ.รัชนีวรรณ ดิยะวงศ์	สถาบันเทคโนโลยีราชมงคล วิทยาเขตจันทบุรี
๙๑๗	อ.กมล สุวรรณโชติ	ร.ร.อุทยานอุทิศ สปอ.สะบ้าย้อย จ.สงขลา
๙๑๘	อ.ณัฐกานต์ สุวรรณเวศ	ร.ร.บ้านตะเคียนทอง ต.ทุ่งสง อ.สะบ้าย้อย จ.สงขลา
๙๑๙	อ.วิเชียร อ่อนประเสริฐ	สำนักงานการประถมศึกษาอำเภอสะบ้าย้อย จ.สงขลา

๘๔๙	อ.วิเชียร เปลี๋ยวจิตรร์	สำนักพัฒนาการศึกษา ศาสนาและวัฒนธรรม เขตการศึกษา ๔ ภูเก็ต
๘๕๐	อ.เดช ศรีชัย	วิทยาลัยอาชีวศึกษาสิงห์บุรี
๘๕๑	อ.ลัดดา สุขปาน	วิทยาลัยอาชีวศึกษาสิงห์บุรี
๘๕๒	อ.นิพนธ์ สุขเรือน	วิทยาลัยอาชีวศึกษาสิงห์บุรี
๘๕๓	อ.ชาญทิศ สุวรรณประเสริฐ	วิทยาลัยอาชีวศึกษาสิงห์บุรี
๘๕๔	อ.รุ่งทิวา แก้ววิเศษ	วิทยาลัยอาชีวศึกษาสิงห์บุรี
๘๕๕	อ.บำเพ็ญ นิ่มเขียน	วิทยาลัยอาชีวศึกษาสิงห์บุรี
๘๕๖	อ.ธีรศักดิ์ ศรีอินันต์	โรงเรียนบ้านท่ามะนาว อ.เมือง จ.กาญจนบุรี
๘๕๗	อ.เพ็ญตา ประคองศรี	วิทยาลัยนาฏศิลป์จันทบุรี
๘๕๘	อ.กัลยา เพิ่มลาภ	วิทยาลัยนาฏศิลป์จันทบุรี
๘๕๙	อ.อุษณีย์ พงศ์ประยูร	วิทยาลัยเทคนิคตรัง
๘๖๐	อ.อร่าม คุ่มกลาง	สถาบันวิจัยและฝึกอบรมการเกษตรสกลนคร อ.พังโคน จ.สกลนคร
๘๖๑	อ.ประดับ พระเดชพงษ์	วิทยาลัยเทคนิคเลย
๘๖๒	อ.บุญเหลือ เดชวิจิตร	วิทยาลัยเทคนิคตราด
๘๖๓	อ.สมโภชน์ ศรีศุภลักษณ์	วิทยาลัยเทคนิคตราด
๘๖๔	อ.บุญถิ่น โยธะไชยสาร	ศูนย์การศึกษานอกโรงเรียนจังหวัดกาฬสินธุ์
๘๖๕	อ.บัวเงิน งามแสง	ศูนย์การศึกษานอกโรงเรียนจังหวัดกาฬสินธุ์
๘๖๖	อ.ประสิทธิ์ ศิริกุล	ศูนย์การศึกษานอกโรงเรียนจังหวัดกาฬสินธุ์
๘๖๗	อ.จงพิศ กันหลง	โรงเรียนจันทร์ประดิษฐารามวิทยาคม ภาษีเจริญ กทม.
๘๖๘	อ.สุธรรม บั้นประเสริฐ	สำนักงานคณะกรรมการการประถมศึกษาแห่งชาติ
๘๖๙	อ.ประสิทธิ์ กันปี	วิทยาลัยการอาชีพเชียงราย จ.เชียงราย
๘๗๐	อ.ประสภ มนูญวงษ์	โรงเรียนมัธยมวัดหนองแขม เขตหนองแขม กทม.
๘๗๑	อ.วาสนา หงษ์ทอง	โรงเรียนท่าม่วง อ.ท่าม่วง จ.กาญจนบุรี
๘๗๒	อ.จเร วุฒยการ	สถาบันเทคโนโลยีราชมงคล วิทยาเขตภาคตะวันออกเฉียงเหนือ นครราชสีมา
๘๗๓	อ.ไพลิน ประทุมศรี	สถาบันเทคโนโลยีราชมงคล นครราชสีมา
๘๗๔	อ.สุพร พิริยะไพโรจน์	สถาบันเทคโนโลยีราชมงคล นครราชสีมา
๘๗๕	อ.บุญเทียน ปุกหุด	สถาบันเทคโนโลยีราชมงคล นครราชสีมา
๘๗๖	อ.จักรเพชร เพชรสุข	สถาบันเทคโนโลยีราชมงคล นครราชสีมา
๘๗๗	อ.เรไร เกื้อคลัง	สถาบันเทคโนโลยีราชมงคล นครราชสีมา
๘๗๘	อ.พิชัย นันทบุรมย์	สถาบันเทคโนโลยีราชมงคล นครราชสีมา
๘๗๙	อ.สมบุรณ์ สุคันธรส	สถาบันเทคโนโลยีราชมงคล นครราชสีมา
๘๘๐	อ.ประภา สิทธิลาภ	สถาบันเทคโนโลยีราชมงคล นครราชสีมา
๘๘๑	อ.ลดาวัลย์ สุขศรีพานิชย์	สถาบันเทคโนโลยีราชมงคล นครราชสีมา
๘๘๒	อ.คมสัน โพธิ์ศรีนาค	โรงเรียนบ้านไร่พัฒนา ต.บ้านไร่ อ.เทพสถิต จ.ชัยภูมิ
๘๘๓	อ.สมจิต พูลศิริ	โรงเรียนเบญจมราชาอนุสรณ์ อ.เมือง จ.นนทบุรี

๘๑๓	อ.นิวัติ กลิ่นงาม	สถาบันราชภัฏสงขลา
๘๑๔	อ.สมนึก หนูเนียม	ศูนย์การศึกษานอกโรงเรียนจังหวัดระนอง
๘๑๕	อ.ประยูร สดสง่า	วิทยาลัยการอาชีพสระบุรี อ.พระพุทธบาท จ.สระบุรี
๘๑๖	อ.สันทิต อินทริกันนท์	สำนักงานการประถมศึกษาจังหวัดเลย
๘๑๗	อ.ประหยัด ทรวงคุณ	สำนักงานการประถมศึกษาจังหวัดสุพรรณบุรี
๘๑๘	ผศ.ดร.ปรางศรี พณิชยกุล	สถาบันราชภัฏนครปฐม
๘๑๙	อ.อนงค์จุนนารัตน์	โรงเรียนนารีนุกูล อ.เมือง จ.อุบลราชธานี
๘๒๐	อ.สินสมุทร เสนาอาจ	สำนักงานการประถมศึกษาจังหวัดตราด
๘๒๑	อ.บุญทรง ชัยมงคล	วิทยาลัยเทคนิคเลย
๘๒๒	อ.สมยศ เม่นแย้ม	หน่วยศึกษานิเทศก์จังหวัดเชียงราย
๘๒๓	อ.สวัสดิ์ สายขุนทด	สำนักงานศึกษาธิการจังหวัดมหาสารคาม
๘๒๔	ดร.พนม พงษ์ไพบูลย์	กรมการศาสนา กระทรวงศึกษาธิการ
๘๒๕	ดร.รุ่ง แก้วแดง	กรมการศึกษานอกโรงเรียน กระทรวงศึกษาธิการ
๘๒๖	อ.มณฑล คงอุทัยกุล	หน่วยศึกษานิเทศก์จังหวัดอุทัยธานี
๘๒๗	อ.ไพศาล อั้นประเสริฐ	มหาวิทยาลัยศรีนครินทรวิโรฒ ประสานมิตร
๘๒๘	ดร.สุรัฐ ศิลปอนันต์	๓๒๙ ซ.องครักษ์ ถ.สามเสน กทม.
๘๒๙	อ.ประภัสสร ไชยธนะใหญ่	โรงเรียนสวนบุญญูปถัมภ์ จ.ลำพูน
๘๓๐	อ.ประพนธ์ พลเยี่ยม	โรงเรียนเลยพิทยาคม จ.เลย
๘๓๑	อ.สมพงษ์ ศิริวัฒน์	โรงเรียนสุนทรารีวิทยา จ.นครราชสีมา
๘๓๒	อ.มาลี สืบตระหง่าน	วิทยาลัยพัฒนศึกษาเซตพน ราชภัฏบุรีรัมย์ กทม.
๘๓๓	อ.เสริม ไชยมะโน	สำนักงานศึกษาธิการจังหวัดแพร่
๘๓๔	อ.วิชัย เวียงสงค์	โรงเรียน ภ.ป.ร. ราชวิทยาลัยในพระบรมราชูปถัมภ์
๘๓๕	รศ.ดร.สมบูรณ์ ชิตพงษ์	มหาวิทยาลัยศรีนครินทรวิโรฒ ประสานมิตร
๘๓๖	อ.วิเลิศ เวียงแสง	หน่วยศึกษานิเทศก์จังหวัดร้อยเอ็ด
๘๓๗	อ.เป็รื่อง ประชาชาติ	ศูนย์การศึกษานอกโรงเรียนจังหวัดพัทลุง
๘๓๘	อ.บุญชู ตรีทอง	บริษัท สิรินเทคโนโลยี จำกัด สีลมเซ็นเตอร์ บางรัก กทม.
๘๓๙	อ.ประสงค์ สุริยธนาภาส	สถาบันราชภัฏเลย
๘๔๐	อ.ประทวน ตรีเงิน	วิทยาลัยเทคนิคแพร่
๘๔๑	อ.เฉลิม เรืองสวัสดิ์	วิทยาลัยเทคนิคแพร่
๘๔๒	อ.ประสาร แตนดี	วิทยาลัยเทคนิคแพร่
๘๔๓	อ.ชาญชัย วัชรกุล	สำนักงานการประถมศึกษาจังหวัดสุรินทร์
๘๔๔	อ.สะอาด วรรณทอง	สำนักงานการประถมศึกษาอำเภอเขาวง จ.กาฬสินธุ์
๘๔๕	อ.อำนาจ เอ็นสบาย	มหาวิทยาลัยศรีนครินทรวิโรฒ ประสานมิตร
๘๔๖	อ.แสน สมนึก	หน่วยศึกษานิเทศก์ สปอ.มวกเหล็ก จ.สระบุรี
๘๔๗	อ.ประสิทธิ์ จันทร์ตา	สำนักงานการประถมศึกษาจังหวัดบุรีรัมย์
๘๔๘	อ.พิทยา วงษ์ยอด	สำนักงานการประถมศึกษาจังหวัดสุโขทัย

๗๗๗ ผศ.เกษร เจริญรักษ์
๗๗๘ อ.ชุมพล เวียงเพิ่ม
๗๗๙ อ.บุญชอล อุดมพันธ์
๗๘๐ อ.ประสิทธิ์ แสนไชย
๗๘๑ รศ.ดร.โกศล มีคุณ
๗๘๒ อ.จำรูญ อ่อนทรวง
๗๘๓ ร.ต.ธีระ สันติเมธี
๗๘๔ อ.นิพนธ์ แก้วสุทธา
๗๘๕ อ.พรทิพา รัตนสุพรรณ
๗๘๖ อ.นวลฉวี ประจักษ์ภูมิ
๗๘๗ อ.ชัยหลี อ้นวิชา
๗๘๘ อ.บุญส่ง ต่อพันธ์
๗๘๙ อ.ปริญญญา ปาลกะวงศ์ ณ อยุธยา
๗๙๐ ผศ.สมเจตน์ อภิรมย์รักษา
๗๙๑ อ.ชาญชัย อินทรสุนานนท์
๗๙๒ ผศ.กาญจนา อินทรสุนานนท์
๗๙๓ อ.พิณ ยอดรักษ์
๗๙๔ ศ.ดร.ฉวีลักษณ์ บุญยะกาญจน
๗๙๕ ดร.พา อักษรเสื่อ
๗๙๖ อ.วิระศรี นพคุณทอง
๗๙๗ อ.พรทิพา ชิเคนทรีย์
๗๙๘ อ.จรรยา เกษโพหนอง
๗๙๙ อ.ชลิต เจริญศรี
๘๐๐ อ.คณิง ไทยประสิทธิ์
๘๐๑ อ.อรุณ อาษา
๘๐๒ อ.ศิริชัย สมพงษ์
๘๐๓ อ.เย็นใจ มังตะตานะรา
๘๐๔ อ.ชวันจิต เอี่ยมฉ่ำ
๘๐๕ ร.ต.ดี ไชยวรรณ
๘๐๖ อ.เฉลิม รัชชนะกุล
๘๐๗ อ.ณรงค์ กาญจนานนท์
๘๐๘ อ.อาคม เฮงฉ้วน
๘๐๙ อ.มานิช ปานโต
๘๑๐ อ.ละออ จองอยู่
๘๑๑ อ.แคล้ว ทักนพงษ์
๘๑๒ อ.ชาญวุฒิ แก้วจันดา

มหาวิทยาลัยศรีนครินทรวิโรฒ ประสานมิตร
โรงเรียนกาฬสินธุ์พิทยาสรรพ์ จ.กาฬสินธุ์
สำนักงานการประถมศึกษาจังหวัดฉะเชิงเทรา
โรงเรียนยุพราชวิทยาลัย จ.เชียงใหม่
มหาวิทยาลัยสุโขทัยธรรมมาธิราช
สำนักงานการประถมศึกษาจังหวัดนครพนม
๑๒๖/๑๐ ม.๑ ซอยศิริมงคล อ.เมือง จ.นนทบุรี
สำนักงานศึกษาธิการจังหวัดกาญจนบุรี
วิทยาลัยเทคนิคลำพูน จ.ลำพูน
โรงเรียนบ้านหามแห่โนนสังข์สามัคคี อ.เกษตรสมบูรณ์ จ.ชัยภูมิ
โรงเรียนบ้านดอนหัน อ.เกษตรสมบูรณ์ จ.ชัยภูมิ
สำนักงานการประถมศึกษาอำเภอเกษตรสมบูรณ์ จ.ชัยภูมิ
มหาวิทยาลัยศรีนครินทรวิโรฒ บางเขน
มหาวิทยาลัยศรีนครินทรวิโรฒ ประสานมิตร
มหาวิทยาลัยศรีนครินทรวิโรฒ ประสานมิตร
มหาวิทยาลัยศรีนครินทรวิโรฒ ประสานมิตร
สำนักงานการประถมศึกษาจังหวัดพังงา
มหาวิทยาลัยมหาสารคาม
๑๑๔/๕๐ ซอยพจนา ถนนมิตรภาพ จ.ขอนแก่น
๗๑/๑ ซอยมิตรคาม ถนนสามเสน เขตดุสิต กรุงเทพฯ
๖๓๐/๔๙ ถ.เจริญกรุง ๑๐๙ เขตบางคอแหลม กทม.
โรงเรียนสตรีชัยภูมิ จ.ชัยภูมิ
โรงเรียนพิบูลวิทยาลัย จ.ลพบุรี
โรงเรียนสตรีนนทบุรี จ.นนทบุรี
โรงเรียนพระยาพิทยาคม จ.พะเยา
สมทบสำนักงานการประถมศึกษาจังหวัดสกลนคร
หน่วยศึกษานิเทศก์จังหวัดปัตตานี
วิทยาลัยอาชีวศึกษาธนบุรี
สำนักงานการประถมศึกษาจังหวัดนครปฐม
สำนักงานศึกษาธิการจังหวัดลำปาง
โรงเรียนเทพศิรินทร์ ถนนกรุงเกษม เขตป้อมปราบฯ กทม.
สำนักนายกรัฐมนตรี ทำเนียบรัฐบาล
โรงเรียนวัดสุทธิวราราม ถนนเจริญกรุง กทม.
โรงเรียนสิรินธร จ.สุรินทร์
โรงเรียนพรตพิทยาพัต ลาดกระบัง กทม.
สถาบันเทคโนโลยีราชมงคล วิทยาเขตนนทบุรี

๗๔๑	อ. ศึกษก บรรลือฤทธิ	สถาบันราชภัฏธนบุรี เขตธนบุรี กทม.
๗๔๒	อ. นงลักษณ์ สิ้นสีผล	สถาบันราชภัฏธนบุรี เขตธนบุรี กทม.
๗๔๓	ผศ. มณฑล ใบบัว	สถาบันราชภัฏธนบุรี เขตธนบุรี กทม.
๗๔๔	อ. ธารา ไค่หุ่นสิงห์	สถาบันราชภัฏธนบุรี เขตธนบุรี กทม.
๗๔๕	อ. สนิท ทอมแย้ม	สถาบันราชภัฏธนบุรี เขตธนบุรี กทม.
๗๔๖	อ. อารีย์ วชิรวราการ	สถาบันราชภัฏธนบุรี เขตธนบุรี กทม.
๗๔๗	อ. อภิญชลิต พุทมาตย์	สถาบันราชภัฏธนบุรี เขตธนบุรี กทม.
๗๔๘	อ. อัจจิมา สวัสดิ์ชีวิน	สถาบันราชภัฏธนบุรี เขตธนบุรี กทม.
๗๔๙	อ. สถาพร ศรีสุข	สถาบันราชภัฏธนบุรี เขตธนบุรี กทม.
๗๕๐	อ. ฉลวย บุญประเสริฐ	สถาบันราชภัฏธนบุรี เขตธนบุรี กทม.
๗๕๑	อ. นิภา เมธาวีชัย	สถาบันราชภัฏธนบุรี เขตธนบุรี กทม.
๗๕๒	อ. เพ็ญจันทร์ ทัพประเสริฐ	สถาบันราชภัฏธนบุรี เขตธนบุรี กทม.
๗๕๓	อ. เก็จวลี นภารักษ์ชาวาศ์	สถาบันราชภัฏธนบุรี เขตธนบุรี กทม.
๗๕๔	อ. ดรอุวรรณ น้อยพานิช	สถาบันราชภัฏธนบุรี เขตธนบุรี กทม.
๗๕๕	อ. จันทรรอน พุमानนท์	สถาบันราชภัฏธนบุรี เขตธนบุรี กทม.
๗๕๖	อ. ศยา วังศิริไพศาล	สถาบันราชภัฏธนบุรี เขตธนบุรี กทม.
๗๕๗	อ. รัชนี อินทสุวรรณ์	โรงเรียนบ้านลำนารายณ์ อ. ชัยบาดาล จ. ลพบุรี
๗๕๘	อ. สำเร็จ หินโน	โรงเรียนเกษตรมหาวิทยาลัยนครราชสีมา อ. เมือง จ. สมุทรสาคร
๗๕๙	อ. วัลลภ แก้วถั่งเมือง	สำนักงานการประถมศึกษาอำเภอบำเหน็จณรงค์ จ. ชัยภูมิ
๗๖๐	อ. พงศ์ทวี นาคะผิว	โรงเรียนสกลราชวิทยานุกูล อ. เมือง จ. สกลนคร
๗๖๑	อ. จุรี อายูรยีนง	โรงเรียนสมุทรสาครบูรณะ จ. สมุทรสาคร
๗๖๒	อ. ฟาริดาห์ เอี่ยมอิทธิพล	โรงเรียนหนองจอกพิทยานุสรณ์ เขตหนองจอก กทม.
๗๖๓	อ. วิไล กล่อมหนูชิต	โรงเรียนหนองจอกพิทยานุสรณ์ เขตหนองจอก กทม.
๗๖๔	อ. เกரிய อิมานี	โรงเรียนหนองจอกพิทยานุสรณ์ เขตหนองจอก กทม.
๗๖๕	อ. สุนันท์ ชันมานี	โรงเรียนหนองจอกพิทยานุสรณ์ เขตหนองจอก กทม.
๗๖๖	อ. แสง เอี่ยมมงคล	โรงเรียนเบญจมราชาานุสรณ์ ต. ท่าทราย อ. เมือง จ. นนทบุรี
๗๖๗	อ. สัมฤทธิ์ พันธุ์คำ	สำนักงานการประถมศึกษาจังหวัดนครสวรรค์
๗๖๘	อ. นิรันดร์ บรรดาศักดิ์	สำนักงานการประถมศึกษาจังหวัดประจวบคีรีขันธ์
๗๖๙	อ. ณรงค์ มอญเจริญ	โรงเรียนวัดป่าไร่ไยก์ จ. สุพรรณบุรี
๗๗๐	อ. ประกอบ พรหมรักษ์	สำนักงานการประถมศึกษาจังหวัดอุดรธานี
๗๗๑	อ. ประวิตร ชูศิลป์	สถาบันราชภัฏพิบูลสงคราม พิษณุโลก
๗๗๒	อ. พูนศักดิ์ ประเทพ	สำนักงานศึกษาธิการจังหวัดหนองคาย
๗๗๓	อ. กัลยารัตน์ ไกรเกรียงศรี	โรงเรียนวัดปากฟิงตะวันออก ต. วังน้ำคู้ อ. เมือง จ. พิษณุโลก
๗๗๔	อ. นริศ ชัชวาลย์	สำนักงานการประถมศึกษาอำเภอภูเรือ จ. เลย
๗๗๕	อ. อรรณพ นิโครธานนท์	๔๘ สุขุมวิท ๔๙ พระโขนง กรุงเทพฯ
๗๗๖	อ. จำนง อุไรรัตน์	วิทยาลัยเทคนิคฉะเชิงเทรา

๗๐๕ อ. เสมอ เหมพงศ์พันธ์
๗๐๖ อ. สุวิทย์ ชมภูวงศ์
๗๐๗ อ. อรุณี รัตนวิจารณ์
๗๐๘ อ. กัลยาณี จิรินรินทร์กุล
๗๐๙ อ. ราตรีสวัสดิ์ ประเสริฐศรี
๗๑๐ อ. เขาวมาลย์ ตั้งไพบูลย์วัฒน์
๗๑๑ อ. สุรีย์ จันทรมนตรี
๗๑๒ อ. สิทธิพร บำรุงจิตต์
๗๑๓ อ. อรรณพ สรวิสุต
๗๑๔ ว่าที่ ร.ต. บรรลือ บุญเฟื่อง
๗๑๕ อ. สมควร อุ้นเรือน
๗๑๖ อ. เฉลิมสกุล ภูมณี
๗๑๗ อ. อภิวัฒน์ ยมวรรณ
๗๑๘ อ. สุจรรยา เกตุมาลี
๗๑๙ อ. ชัยวัฒน์ งามจิรีประภาส
๗๒๐ อ. เอกชัย สุขหลาย
๗๒๑ อ. เผด็จ กุลประดิษฐ์
๗๒๒ อ. นงลักษณ์ อุฑาเศษ
๗๒๓ อ. กรรณิกา เลิศประเสริฐ
๗๒๔ อ. ประสิทธิ์ สุรศิลป์
๗๒๕ อ. สุวิทย์ เรืองทุม
๗๒๖ อ. ศรชัย จันทรบาท
๗๒๗ อ. โอบาส กมล
๗๒๘ อ. กิตติศักดิ์ สว่างจิตต์
๗๒๙ อ. ประจัญ บุญเลิศ
๗๓๐ อ. นิพนธ์ สุนทราวงค์
๗๓๑ อ. ชูศักดิ์ เตชานันท์
๗๓๒ อ. เสียน โสัดขุนทด
๗๓๓ อ. สุขสันต์ สุขสมบุรณ์
๗๓๔ อ. ฉวีวรรณ ปานสี
๗๓๕ อ. ประทักษ์ เจียระบรรจง
๗๓๖ อ. วิบูลย์ สุทธาพันธ์
๗๓๗ ผศ. สุภาพร มากแจ้ง
๗๓๘ อ. สมศักดิ์ ปิยะสุวรรณ
๗๓๙ อ. ธีรเทพ ทองปรีชา
๗๔๐ อ. สุมล สุวรรณรัตน์

วิทยาลัยพัฒนศึกษา บางนา พระโขนง กทม.
วิทยาลัยพัฒนศึกษา บางนา พระโขนง กทม.
วิทยาลัยพัฒนศึกษา บางนา พระโขนง กทม.
วิทยาลัยพัฒนศึกษา บางนา พระโขนง กทม.
โรงเรียนบ้านนา จ. ชัยภูมิ
โรงเรียนวัดเกตราสุขารมย์ จ. ระยอง
โรงเรียนบ้านศรีอภัยขัน สปอ. ชัยภูมิ จ. ชัยภูมิ
วิทยาลัยเทคนิคนครนายก จ. นครนายก
วิทยาลัยเทคนิคนครนายก จ. นครนายก
วิทยาลัยเทคนิคนครนายก จ. นครนายก
วิทยาลัยเทคนิคนครนายก จ. นครนายก
วิทยาลัยเทคนิคนครนายก จ. นครนายก
วิทยาลัยเทคนิคนครนายก จ. นครนายก
วิทยาลัยเทคนิคนครนายก จ. นครนายก
โรงเรียนบ้านซับตะเคียน อ. ชัยบาดาล จ. ลพบุรี
โรงเรียนบ้านซับตะเคียน อ. ชัยบาดาล จ. ลพบุรี
โรงเรียนบ้านไร่ป่าไม้แดงวิทยา จ. ชัยภูมิ
โรงเรียนบ้านไร่แดง ต. น้ำดิบ อ. ป่าซาง จ. ลำพูน
โรงเรียนบ้านเขว้า อ. บ้านเขว้า จ. ชัยภูมิ
วิทยาลัยอาชีวศึกษาอุบลราชธานี จ. อุบลราชธานี
วิทยาลัยอาชีวศึกษาอุบลราชธานี จ. อุบลราชธานี
วิทยาลัยอาชีวศึกษาอุบลราชธานี จ. อุบลราชธานี
วิทยาลัยอาชีวศึกษาอุบลราชธานี จ. อุบลราชธานี
วิทยาลัยอาชีวศึกษาอุบลราชธานี จ. อุบลราชธานี
วิทยาลัยอาชีวศึกษาอุบลราชธานี จ. อุบลราชธานี
วิทยาลัยอาชีวศึกษาอุบลราชธานี จ. อุบลราชธานี
สำนักงานศึกษาธิการจังหวัดตราด จ. ตราด
สำนักงานศึกษาธิการจังหวัดตราด จ. ตราด
สถาบันราชภัฏลำปาง จ. ลำปาง
สถาบันราชภัฏธนบุรี เขตธนบุรี กทม.
สถาบันราชภัฏธนบุรี เขตธนบุรี กทม.
สถาบันราชภัฏธนบุรี เขตธนบุรี กทม.
สถาบันราชภัฏธนบุรี เขตธนบุรี กทม.
สถาบันราชภัฏธนบุรี เขตธนบุรี กทม.
สถาบันราชภัฏธนบุรี เขตธนบุรี กทม.
สถาบันราชภัฏธนบุรี เขตธนบุรี กทม.

๖๖๙ อ. นรินทร์ เพชรคำ
 ๖๗๐ อ. ประภา ตันติวุฒิ
 ๖๗๑ อ. ณรงค์ ศรีงาม
 ๖๗๒ อ. อุดลย์ ทิพย์รักษา
 ๖๗๓ อ. ญัฐพร บัวกลิ่น
 ๖๗๔ อ. นภาเพ็ญ สุดใจ
 ๖๗๕ อ. วีระ จันทร์ปัญญา
 ๖๗๖ อ. กำแหง ศิริวงษ์
 ๖๗๗ อ. พิทักษ์ อินทรโฮสถ
 ๖๗๘ อ. ผจญ นักร้อง
 ๖๗๙ อ. วิมล คอนแอม
 ๖๘๐ อ. สมจิต ตันตสุทธิ
 ๖๘๑ อ. พรพรรณ พิสิฐจู้ศักดิ์
 ๖๘๒ อ. พิงพิศ สาลีผล
 ๖๘๓ อ. ประสงค์ พรโสภิน
 ๖๘๔ อ. อมรา สุขุมพันธุ์พงศ์
 ๖๘๕ อ. สุพิศ ตันสุธัญลักษณ์
 ๖๘๖ อ. อรชร แก้วดาทิพย์
 ๖๘๗ อ. วันทนา เอฟสมาน
 ๖๘๘ อ. สถาพร แสงชื่อ
 ๖๘๙ อ. บรรยงค์ พาพิมพ์
 ๖๙๐ อ. เจริญ กาญจนะ
 ๖๙๑ อ. ดุสิต แดงน้อย
 ๖๙๒ อ. เราะเหม ทวีกาญจน์
 ๖๙๓ อ. กัลยา วงษ์สวัสดิ์
 ๖๙๔ อ. เบญจพร โสภางค์
 ๖๙๕ อ. เทียง ทนสระน้อย
 ๖๙๖ อ. ศรีอำพร ย้อยแก้ว
 ๖๙๗ อ. นันทา ตีร์คมี
 ๖๙๘ อ. เซาว์ เจริญลาภ
 ๖๙๙ อ. สมใจ เทพนรินทร์
 ๗๐๐ อ. ตรึงจิตต์ วรรณวิไล
 ๗๐๑ อ. ประสงค์ แสงแก้ว
 ๗๐๒ อ. พูลสุข เอกไทยเจริญ
 ๗๐๓ อ. สุวนิช ศรีสง่า
 ๗๐๔ อ. เพ็ญประไพ หนูนงก์ดี

โรงเรียนโพนพิทยาคม กิ่ง อ. โพนนาแก้ว จ. สกลนคร
 โรงเรียนวัดดอนตำรังธรรม สปอ. เมืองชลบุรี จ. ชลบุรี
 โรงเรียนผดุงปัญญา อ. เมือง จ. ตาก
 โรงเรียนวัดเฉลิมลาภ อ. หนองใหญ่ จ. ชลบุรี
 วิทยาลัยอาชีวศึกษาพิษณุโลก จ. พิษณุโลก
 วิทยาลัยอาชีวศึกษาพิษณุโลก จ. พิษณุโลก
 โรงเรียนบ้านโคกน้ำเกี้ยว สปอ. หนองบัวลำภู จ. อุตรธานี
 โรงเรียนชุมชนบ้านท่าสองยาง อ. ท่าสองยาง จ. ตาก
 โรงเรียนวัดวังปลาจืด อ. เมือง จ. นครนายก
 โรงเรียนหัวไผ่ ต. หัวไผ่ อ. เมือง จ. สิงห์บุรี
 โรงเรียนสุวรรณารามพิทยาคม เขตบางกอกน้อย กทม.
 โรงเรียนสุวรรณารามพิทยาคม เขตบางกอกน้อย กทม.
 โรงเรียนสุวรรณารามพิทยาคม เขตบางกอกน้อย กทม.
 โรงเรียนสุวรรณารามพิทยาคม เขตบางกอกน้อย กทม.
 สำนักงานการประถมศึกษาอำเภอคอนสวรรค์ จ. ชัยภูมิ
 โรงเรียนบ้านวังทอง อ. วังทอง จ. พิษณุโลก
 วิทยาลัยอาชีวศึกษาภูเก็ต จ. ภูเก็ต
 วิทยาลัยอาชีวศึกษาภูเก็ต จ. ภูเก็ต
 วิทยาลัยอาชีวศึกษาภูเก็ต จ. ภูเก็ต
 โรงเรียนบ้านร่มเกล้า อ.ชาติตระการ จ. พิษณุโลก
 โรงเรียนบ้านร่มเกล้า อ.ชาติตระการ จ. พิษณุโลก
 วิทยาลัยเทคนิคสตูล จ. สตูล
 วิทยาลัยเทคนิคสตูล จ. สตูล
 วิทยาลัยเทคนิคสตูล จ. สตูล
 วิทยาลัยเทคนิคสตูล จ. สตูล
 วิทยาลัยเทคนิคสตูล จ. สตูล
 วิทยาลัยเทคนิคสตูล จ. สตูล
 วิทยาลัยเทคนิคสตูล จ. สตูล
 วิทยาลัยเทคนิคสตูล จ. สตูล
 วิทยาลัยเทคนิคสตูล จ. สตูล
 วิทยาลัยเทคนิคสตูล จ. สตูล
 วิทยาลัยเทคนิคสตูล จ. สตูล
 วิทยาลัยเทคนิคสตูล จ. สตูล
 สถาบันราชภัฏลำปาง จ. ลำปาง
 สถาบันราชภัฏสวนสุนันทา ดุสิต กทม.
 สถาบันราชภัฏสวนสุนันทา ดุสิต กทม.
 สถาบันราชภัฏสวนสุนันทา ดุสิต กทม.

- ๖๓๔ อ. สมคิด อ่อนน้อม
- ๖๓๕ อ. อรรวรรณ จิววัฒนารักษ์
- ๖๓๖ อ. กาญจนา หอมชื่น
- ๖๓๗ อ. ปรีชา จันทระประดิษฐ์
- ๖๓๘ อ. สุภาณี เจริญวัฒนานนท์
- ๖๓๙ น.ส. ทรงศรี ไมตรีจิตต์
- ๖๔๐ อ. สถาพร สาธการ
- ๖๔๑ อ. รุทธิ กลุ่มชุ่ม
- ๖๔๒ ผศ. พิชัย แก้วล้าภู
- ๖๔๓ อ. ทวีศักดิ์ เดชสอน
- ๖๔๔ อ. สุจินต์ พูนดิษฐ์
- ๖๔๕ อ. อำนาจ ประเสริฐ
- ๖๔๖ อ. เจริญใจ บุญยทัต
- ๖๔๗ อ. สถาปนา ภาคสมบัติ
- ๖๔๘ ผศ. อุทัย ชูธรรมขจร
- ๖๔๙ อ. ออรรธา ศรีบัวพันธ์
- ๖๕๐ พ.อ. อุทิศ โคตรธนู
- ๖๕๑ นายโตธิยาสุ อิกการชิ
- ๖๕๒ อ. พวงเพชร วัชรรัตนพงศ์
- ๖๕๓ อ. จำนงค์ ยอดข้า
- ๖๕๔ นายประสาธ รุ่งมรกต
- ๖๕๕ นายพิเชษฐ ทำจำปา
- ๖๕๖ รศ.ดร. เสาวณีย์ ลิกขาบัณฑิต
- ๖๕๗ รศ.ดร. สุรัชย์ ลิกขาบัณฑิต
- ๖๕๘ น.ส. กาญจนา นุขุนทรู
- ๖๕๙ อ. พันธุ์ศักดิ์ วรรณดี
- ๖๖๐ อ. ประณต มีสอน
- ๖๖๑ อ. เกศินี บุญวีระ
- ๖๖๒ อ. ชำนาญ ทรัพย์สนอง
- ๖๖๓ อ. กำธร กรอารีรัตน์
- ๖๖๔ อ. ประณต นนทเวตเมธี
- ๖๖๕ อ. อำพล พลอยน้อย
- ๖๖๖ อ. พินิจ จันทระกระจ่าง
- ๖๖๗ อ. อำนาจ บุญประเสริฐ
- ๖๖๘ อ. สุทธิลักษณ์ ลิ้มธารณามัย
- สำนักงานเลขาธิการคุรุสภา ถ. ราชสีมา ดุสิต กทม.
วิทยาลัยอาชีวศึกษาขอนแก่น จ. ขอนแก่น
โรงเรียนอนุบาลมานะศักดิ์ อ. เมืองปัตตานี จ. ปัตตานี
โรงเรียนเบตง “วีระราษฎร์ประสาน” อ. เบตง จ. ยะลา
โรงเรียนวัดสร้อยทอง ถ. ประชาราษฎร์ ๑ ดุสิต กทม.
-
มหาวิทยาลัยมหิดล ศาลายา อ. นครชัยศรี จ. นครปฐม
๒๕๓/๑๑ ซอยวรางค์ ถ. ราษฎร์นันทวงศ์ บางกอกน้อย กทม.
๑๕๕ มิตรภาพ ๑ ซอย ๑๑ อ่อนนุช เขตประเวศ กทม.
-
๑๗/๓๘ หมู่ ๖ ต. คลองสาม อ. คลองหลวง จ. ปทุมธานี
โรงเรียนศรียานุสรณ์ อ. เมือง จ. จันทบุรี
๔๖๑/๓๓ ถ. สมเด็จพระปิ่นเกล้า แขวงอรุณอมรินทร์
บางกอกน้อย กทม.
มหาวิทยาลัยศรีปทุม ถ. พหลโยธิน เขตจตุจักร กทม.
มหาวิทยาลัยศรีนครินทรวิโรฒ บางเขน ถ. แจ้งวัฒนะ บางเขน กทม.
๗๖๕/๑ ซอยลือชา ๑ พหลโยธิน ภูเก็ต กทม.
๘๒/๘๔ ม. ปูนซีเมนต์ไทย ถ. ประชารัฐ เขตจตุจักร กทม.
๑๖๖/๔-๕ ถ. เพชรเกษม ปากคลองภาษีเจริญ กทม.
โรงเรียนมัธยมวัดดุสิตาราม บางยี่ขัน บางกอกน้อย กทม.
สำนักงานการประถมศึกษาจังหวัดระยอง จ. ระยอง
๒๓๔/๔ สวนมหาวงษ์ ๒ ลำโพงใต้ อ. พระประแดง จ. สมุทรปราการ
๓๙ หมู่ ๑ กิ่ง อ. ทนงม่วง จ. ลพบุรี
มหาวิทยาลัยศรีนครินทรวิโรฒ ประสานมิตร
มหาวิทยาลัยศรีนครินทรวิโรฒ ประสานมิตร
๗๓/๓ หมู่ ๕ ต. ท่งปลา อ. โคกโพธิ์ จ. ปัตตานี
สถาบันราชภัฏสวนสุนันทา เขตดุสิต กทม.
สถาบันราชภัฏสวนสุนันทา เขตดุสิต กทม.
วิทยาลัยเทคนิคนครปฐม จ. นครปฐม
วิทยาลัยเทคนิคนครปฐม จ. นครปฐม
วิทยาลัยเทคนิคนครปฐม จ. นครปฐม
วิทยาลัยเทคนิคนครปฐม จ. นครปฐม
วิทยาลัยเทคนิคนครปฐม จ. นครปฐม
สำนักงานการประถมศึกษา จังหวัดพิษณุโลก
สำนักงานศึกษาธิการอำเภอบ้านสร้าง จ. ปราจีนบุรี
โรงเรียนกรรณสูตศึกษาลัย จ. สุพรรณบุรี

๕๙๙ นายเดชา อินทุง
๖๐๐ ดร. พล คำปั้งส์
๖๐๑ ดร. วีระ บุญยะกาญจน
๖๐๒ อ. ระเด่น พานทอง
๖๐๓ อ. เอี่ยมสะอาด ปุกหุด
๖๐๔ อ. วิสุทธิ์ เสริมศักดิ์สกุล
๖๐๕ ผศ. ถวิลวงศ์ บุญหงษ์
๖๐๖ อ. วีระศักดิ์ บุญตา
๖๐๗ นายวัฒน์ ประถนันทวิทยา
๖๐๘ อ. สมัคร ผลจำรูญ
๖๐๙ อ. ชวัญจิต ภิญโญชีพ
๖๑๐ อ. ผ่องกาญจน์ อินทรคชลักษณ์
๖๑๑ อ. จันทิรา สิงห์เสนี
๖๑๒ อ. ชวง คำแห่ง
๖๑๓ นายวิชัย รัศมีนทราทิพย์
๖๑๔ อ. อมร เสือคำ
๖๑๕ นายพิมพ์ ทองทวีวัฒน์
๖๑๖ อ. ศรีสมบัติ บัวทอง
๖๑๗ อ. บุญสม จานประดับ
๖๑๘ นายภัทร การรัมย์
๖๑๙ นายประเสริฐ เลิศยะโส
๖๒๐ อ. พีระพงษ์ กันเอบัว
๖๒๑ ดร. วิจิตร จันทรากุล
๖๒๒ อ. สืบศักดิ์ สาธ
๖๒๓ อ. สมพงษ์ พยุงกิจ
๖๒๔ อ. สุรังศรี หมวกทองคำ
๖๒๕ นายสง่า วัฒนธรรม
๖๒๖ อ. ภิรมย์ พุ่มพุกษ์
๖๒๗ อ. ศุภวัฒน์ หิรัญกาญจน์
๖๒๘ น.ส. พรณี เกษรศิริเจริญ
๖๒๙ รศ. บังอร ภูวภิรมย์ขวัญ
๖๓๐ ดร. ประเสริฐ แสงหิรัญ
๖๓๑ อ. ประพันธ์ ผลัดรีน
๖๓๒ นายประเวทย์ จรูญนันท์วัฒน์
๖๓๓ อ. วุฒิ นิมมา

จ. นนทบุรี

-
สถาบันราชภัฏสวนสุนันทา ดุสิต กทม.
มหาวิทยาลัยมหาสารคาม จ. มหาสารคาม
๒๒๘/๑๔ ถนนแสงราษฎร์ใต้ อ. ชุมแสง นครสวรรค์ ๖๐๑๒๐
ถึงแก่กรรม
สถาบันราชภัฏพระนคร ถ. แจ้งวัฒนะ บางเขน กทม.
คณะพลศึกษา มหาวิทยาลัยศรีนครินทรวิโรฒ ปทุมวัน กทม.
โรงเรียนบ้านหนองพรานปาน อ. คง จ. นครราชสีมา
๑๔/๘๐ ถนนราชวิถี-นครชัยศรี เขตบางพลัด กทม. ๑๐๗๐๐
๔/๒๒๕ ซอย ๑๘ ทุ่งเศรษฐี ถ. บางนา-ตราด กทม.
-
หน่วยศึกษานิเทศก์จังหวัดปทุมธานี จ. ปทุมธานี
โรงเรียนชุมชนบ้านศรีดอนชัย อ. เชียงของ จ. เชียงราย
-
-
โรงเรียนบ้านไผ่ใหญ่ อ. ทุ่งใหญ่ จ. นครศรีธรรมราช
สำนักงานการประถมศึกษาอำเภอตะกั่วทุ่ง อ. ตะกั่วทุ่ง จ. พังงา
๑๐/๘ ถนนนรกิจ อ. เมือง จ. ฉะเชิงเทรา
สถาบันราชภัฏสุรินทร์ อ. เมือง จ. สุรินทร์
สำนักงานการประถมศึกษาอำเภอพระพุทธรบาท จ. สระบุรี
-
โรงเรียนอ่างทองปัทมโรจนวิทยาคม อ. เมือง จ. อ่างทอง
๖๗/๑๗๐ ซ. ประชาสุข ถ. ประชาชื่น เขตบางซื่อ กทม.
๑๗ หมู่ ๖ ต. บ้านบ่อ อ. เมือง จ. สมุทรสาคร
๓๐/๓ หมู่ ๒ เพชรเกษม ๗๙ เขตหนองแขม กทม.
โรงเรียนเบญจมราชรังสฤษฎ์ อ. เมือง จ. ฉะเชิงเทรา
บ. ไทยเมดิคอลเอ็นจิเนียริ่ง จำกัด ถ. รามคำแหง บางกะปิ กทม.
โรงเรียนวัดโพธิ์เรียง ถ. จรัญสนิทวงศ์ บางกอกน้อย กทม.
โรงเรียนวัดโพธิ์ (ราษฎร์ผดุงผล) เขตตลิ่งชัน กทม.
-
๗๑๔ มิตรภาพ ย่อนนุช เขตประเวศ กทม.
๒๐๐/๑๕๕ เมืองทอง ๒ พัฒนาการ เขตประเวศ กทม.
โรงเรียนชุมชนวัดสาขลา ต. นาเกลือ อ. เมือง จ. สมุทรปราการ
-
๓๐๐/๑ หมู่ ๑ ต. ปากน้ำ อ. เมือง จ. สมุทรปราการ

๕๖๓ นายบุญเมือง วงศ์พรหม
 ๕๖๔ อ. ประเสริฐ ปรีชาธีรศาสตร์
 ๕๖๕ อ. ลดาวัลย์ ตูลวรรธนะ
 ๕๖๖ อ. จันทรี ฮวดศรี
 ๕๖๗ อ. ดุสิต ธรรมโชติ
 ๕๖๘ น.ท. สมุทร บุญยาภิธาน
 ๕๖๙ อ. รัตสี คุ้มวงศ์
 ๕๗๐ อ. ชำนาญ สงวนพงศ์
 ๕๗๑ นายสวาสดี ทัพชัย
 ๕๗๒ นายประจวบ สุระวิโรจน์
 ๕๗๓ ดร. ธวัชชัย ชัยจิรฉายากุล
 ๕๗๔ อ. ทรวงูฒิ แรงกล้า
 ๕๗๕ นางกาญจนา ดิษยวรรณ
 ๕๗๖ นางพิกุล ทับทิมทอง
 ๕๗๗ อ. ศิริราช อำไพภักดิ์
 ๕๗๘ น.ส. แพรพรรณราย รัตน์ดีลภพณิชย์
 ๕๗๙ น.ส. วนิดา เจนการกิจ
 ๕๘๐ นายไพรัช วนาพรรณณ์
 ๕๘๑ น.ส. เพชรรัตน์ สวนปาน
 ๕๘๒ นางวิชรา ประชุมชน
 ๕๘๓ นายวิชัย บุญคง
 ๕๘๔ น.ส. ผกาวัลย์ เจียมไชยศรี
 ๕๘๕ น.ส. สุวดี จังศิริพรกรณ์
 ๕๘๖ น.ส. นพวรรณ กุลตันท์
 ๕๘๗ น.ส. รัชณี ชัยบุตร
 ๕๘๘ น.ส. ณีฎฐา ทับทิมไทย
 ๕๘๙ นางธีรพร บุญชู
 ๕๙๐ อ. สัญญา วันingham
 ๕๙๑ นายประคอง ชัยคล้าย
 ๕๙๒ ร.ต. สมาน เฉดระการ
 ๕๙๓ อ. ประศาสน์ วิริยานนท์
 ๕๙๔ อ. วรธรรม คำพอ
 ๕๙๕ อ. จิตต์ หมวดสง
 ๕๙๖ อ. สมศักดิ์ เจียมทะวงษ์
 ๕๙๗ นายภิญโญ จิตบรรจง
 ๕๙๘ ดร. เสนาะ บุญมี

-
 โรงเรียนถนนอมราษฎรบำรุง อ. เมือง จ. ตาก
 โรงเรียนบางบัวทอง อ. บางบัวทอง จ. นนทบุรี
 -
 -
 -
 โรงเรียนเมืองกลาง อ. กลาง จ. ภูเก็ต
 ๑๐๕/๑๗ ซอยบ่อนไก่ ถนนพิบูลสงคราม อ. เมือง จ. นนทบุรี
 -
 กองการเจ้าหน้าที่ กรมการฝึกหัดครู กระทรวงศึกษาธิการ
 ๗๙/๑๖ ซอยเสนานิคม ๑ หมู่ ๘ จรเข้บัว บางกะปิ กทม.
 ๒๔ หมู่ ๓ ต. บางเตย อ. สามโคก จ. ปทุมธานี
 -
 ๓๗/๘๓ ซอยวัดเปาโรหิตย์ จรัญสนิทวงศ์ เขตบางพลัด กทม.
 -
 กองการเจ้าหน้าที่ กรมการฝึกหัดครู กระทรวงศึกษาธิการ
 กองการเจ้าหน้าที่ กรมการฝึกหัดครู กระทรวงศึกษาธิการ
 -
 สำนักงานคณะกรรมการการศึกษาเอกชน กระทรวงศึกษาธิการ
 สำนักงานคณะกรรมการการศึกษาเอกชน กระทรวงศึกษาธิการ
 สำนักงานคณะกรรมการการศึกษาเอกชน กระทรวงศึกษาธิการ
 สำนักงานคณะกรรมการการศึกษาเอกชน กระทรวงศึกษาธิการ
 สำนักงานคณะกรรมการการศึกษาเอกชน กระทรวงศึกษาธิการ
 สำนักงานคณะกรรมการการศึกษาเอกชน กระทรวงศึกษาธิการ
 สำนักงานคณะกรรมการการศึกษาเอกชน กระทรวงศึกษาธิการ
 มหาวิทยาลัยนเรศวร อ. เมือง จ. พิษณุโลก
 ถึงแก่กรรม
 สถาบันราชภัฏสวนสุนันทา ดุสิต กทม.
 ๑๕/๔๒ หมู่ ๑ ถ. รามทางรถไฟ ลาดยาว บางเขน กทม.
 มหาวิทยาลัยศรีนครินทรวิโรฒ ประสานมิตร
 มหาวิทยาลัยศรีนครินทรวิโรฒ บางเขน
 ๔/๑๒๘ ซอย ๖ สุขุมวิท ๒ คลองกุ่ม บางกะปิ กทม.
 -
 ๖๙/๒๗๗/๑ ซอยนครการศึกษา ๑๐ ถ. ทิวาพันธ์ อ. เมือง

๕๒๗	อ. นิพันธ์ นพรัตน์	-
๕๒๘	อ. สมถวิล บุญญรัฐดิพันธ์	-
๕๒๙	อ. บุญชิต ชะนะภักย์	๑๐๐/๗๘๑ ออมพันธ์ ๙ ซอยเสนาไนคม ๑ ลาดพร้าว บางกะปิ กทม.
๕๓๐	อ. ไพบูลย์ จิตรโต	๒๘๐ ซอยอำเภอกอ ถ. เอกชัย บางขุนเทียน กทม.
๕๓๑	นายสุภัทร ชุ่มช่วย	-
๕๓๒	อ. บุญยา กมลโกศล	โรงเรียนประชากรราษฎร์อุทิศ ห้วยขวาง กทม.
๕๓๓	ดร. จำลอง ทองดี	๒๙๗/๒๘ ม. ซัยวิวัฒน์ ๓ ถ. งามวงศ์วาน อ. เมือง จ. นนทบุรี
๕๓๔	ดร. สกฤตต์ กมฺพมาศ	๕๖๗ ชลนิเวศน์ ประชาชื่น เขตจตุจักร กทม.
๕๓๕	อ. มาลีณี พันธุ์พิกุล	โรงเรียนวัดปทุมวนาราม ปทุมวัน กทม.
๕๓๖	อ. สุวิมล หงษ์ทอง	โรงเรียนวัดปทุมวนาราม ปทุมวัน กทม.
๕๓๗	นายสุทิน เจริญสังข์	-
๕๓๘	อ. ชาลี ศิลปรัศมี	๑๒๕/๖ ตลอดคลองวันดี อ. ฉวาง จ. นครศรีธรรมราช
๕๓๙	อ. สุมาลัย สังฆมณี	๔๒/๖ สุขุมวิท ๑๐๕ บางนา พระโขนง กทม.
๕๔๐	อ. ผ่องใส ศรีสำราญ	-
๕๔๑	อ. แจ่มจันทร์ ปรีชาสถิตย์	สถาบันราชภัฏหมู่บ้านจอมบึง อ. จอมบึง จ. ราชบุรี
๕๔๒	อ. บุญฉลอง เลหาประวิณชัย	๓๔ ร้านไทยทองดี ถ. พานิชเจริญ อ. เมือง จ. เพชรบุรี
๕๔๓	อ. ชุมพล พงษ์พิงษ์	-
๕๔๔	รศ.ดร. รวีวรรณ ชุ่มชัย	๒๕๙/๑๗๘ สุขุมวิท ๗๑ เขตคลองเตย กทม.
๕๔๕	อ. มนต์ทิพย์ ดันดีโรจน์รัตน์	โรงเรียนราชโบริกานุเคราะห์ อ. เมือง จ. ราชบุรี
๕๔๖	อ. สุทธิพงษ์ ฉัตรปิยานนท์	สุทธิเกียรติการพิมพ์ อ. อินทร์บุรี จ. สิงห์บุรี
๕๔๗	อ. สมใจ เหลืองอร่าม	-
๕๔๘	อ. เกษมศรี กุเกียรติ	-
๕๔๙	อ. อุบล สุทธิรัตน์	โรงเรียนเบญจมราชานุสรณ์ ถ. ประชาชื่น ท่าทราย จ. นนทบุรี
๕๕๐	อ. พัชรา สกุลวงศ์เมธา	โรงเรียนวัดม่วงแค บางรัก กทม.
๕๕๑	อ. ยุพา ศิริสินอุดมกิจ	โรงเรียนอิสลามวิทยาลัยแห่งประเทศไทย เขตราชบุรีบูรณะ กทม.
๕๕๒	อ. เฉลิมวิทย์ สุวัฒน์กาญจน์	-
๕๕๓	อ. ศิริพร คล้ายชม	โรงเรียนวัดทัศนารุณสุนทรภิคาราม พญาไท กทม.
๕๕๔	นายสุวัฒน์ ดุลยวิจารณ์	๘๙๖/๓๑ ถ. สุขุมวิท ต. บางปลาสร้อย อ. เมือง จ. ชลบุรี
๕๕๕	อ. คำนวณ บุญเพชรแก้ว	-
๕๕๖	อ. ดำรง มีแก้วกูยสร	วิทยาลัยเกษตรกรรมเจ้าคุณทหาร ลาดกระบัง กทม.
๕๕๗	อ. สุนทร ทองนาก	โรงเรียนอ่าทองปัทมโรจน์วิทยาคม อ. เมือง จ. อ่างทอง
๕๕๘	อ. ดิเรก สมยา	-
๕๕๙	อ. ประดิษฐ์ ฮวบเจริญ	โรงเรียนวัดสังฆราชา เขตลาดกระบัง กทม.
๕๖๐	อ. ขวลิศ หมั่นหาผล	โรงเรียนวัดสังฆราชา ลาดกระบัง กทม.
๕๖๑	อ. อุษา ทวีพัฒน์	-
๕๖๒	นายจรูญ อนันตรสุชาติ	-

เขตการศึกษา ๑๐ อุบลราชธานี

๔๙๒. อ. เขาวมาลัย สุขอุดม
 ๔๙๓. อ. ทิพย์ปอร์ พีระเดชมนตรี
 ๔๙๔. อ. ไพโรจน์ ปวะบุตร
 ๔๙๕. อ. ทันพงษ์ แก้วแถม
 ๔๙๖. อ. ประหยัด จันทรสุโข
 ๔๙๗. อ. เขวลิต ชำนาญ
 ๔๙๘. อ. มานิต สุโธ
 ๔๙๙. อ. สมจิต แยมโษษฐ์
 ๕๐๐. อ. สมบุญ อยู่ญาติมาก
 ๕๐๑. อ. ชนบ สังข์สมบูรณ์
 ๕๐๒. อ. นิตยา วีระพันธ์
 ๕๐๓. นายบุญเลิศ พรธณพิบูลย์
 ๕๐๔. ดร. วีระ บำรุงรักษ์
 ๕๐๕. อ. วัลลภ คงชนะ
 ๕๐๖. อ. ถาวร นาคะ
 ๕๐๗. อ. ลาวินัย คมขำ
 ๕๐๘. ดร. สwana พรพัฒน์กุล
 ๕๐๙. อ. วรณีย์ แยมประทุม
 ๕๑๐. อ. ดุสิต พิมพ์ทรัพย์กุล
 ๕๑๑. อ. เอ็ม แยมไสย
 ๕๑๒. อ. สมหมาย วงศ์วิทยากุล
 ๕๑๓. นายปราณีต ฉายารินทร์
 ๕๑๔. อ. บวร จันทรวงศ์
 ๕๑๕. อ. อุทัย วุฑฒชูลี
 ๕๑๖. นายประพันธ์ ไชตินฤมล
 ๕๑๗. นางกรรณิการ์ โกมลภมร
 ๕๑๘. นายสมภาพ บุญวรรณ
 ๕๑๙. น.ส. เบญจา โลหพันธ์วงศ์
 ๕๒๐. นายชัยชนะ พึ่งจงเจริญสุข
 ๕๒๑. อ. วิจิตรา ลักษณะนาย
 ๕๒๒. อ. สมใจ เหลืองอร่าม
 ๕๒๓. อ. ประรามภ์ นพคุณ
 ๕๒๔. นายพิทยา สุมิตร
 ๕๒๕. อ. อัญชลี ดิลกเจริญ
 ๕๒๖. อ. ถนอม อาณามวัฒน์
- -
 วิทยาลัยอาชีวศึกษาธนบุรี ถ. จรัญสนิทวงศ์ ๑๓ บางกอกใหญ่ กทม.
 สำนักงานศึกษาธิการอำเภอเมืองนครสวรรค์ จ. นครสวรรค์
 โรงเรียนท่ายางวิทยา อ. ท่ายาง จ. เพชรบุรี
 -
 ๕๑/๒ หมู่ ๒ ต. วิหารขาว อ. ท่าช้าง จ. สิงห์บุรี
 -
 -
 วิทยาลัยเทคนิคลำพูน จ. ลำพูน
 -
 -
 สำนักงานปลัดกระทรวงศึกษาธิการ กระทรวงศึกษาธิการ
 -
 โรงเรียนบ้านบางรูป อ. พระแสง จ. สุราษฎร์ธานี
 โรงเรียนนวมวิชรธรรมสาธิต บางจาก พระโขนง กทม.
 มหาวิทยาลัยศรีนครินทรวิโรฒ ประสานมิตร
 มหาวิทยาลัยบูรพา จ. ชลบุรี
 โรงเรียนเทคโนโลยีอุตสาหกรรม ชอยเปรมฤทัย ๓ ถ. รามอินทรา กทม.
 โรงเรียนวัดมะลิ บางขุนศรี บางกอกน้อย กทม.
 -
 ๗๕/๔๖ ถนนสุขุมวิท ๒ เขตบึงกุ่ม กทม.
 ๕๒๔ ซอยเป็นสุข ถ. รามอินทรา บางกะปิ กทม.
 ๓๒/๔ ถ. ธรรมสิทธิ์ อ. หัวไทร จ. นครศรีธรรมราช
 -
 -
 -
 บริษัท เอสโซ่ แสตนด์ดาร์ด (ประเทศไทย) จำกัด พระราม ๔ กทม.
 -
 -
 -
 สถาบันราชภัฏสวนดุสิต เขตดุสิต กทม.
 -
 กองคลัง กรมการฝึกหัดครู กระทรวงศึกษาธิการ
 ๒๔/๒๗ หมู่บ้านศรีอุบล หัวหมาก กทม.

๔๕๖	อ. พูลผล เพชรรุ่ง	สถาบันราชภัฏยะลา จ. ยะลา
๔๕๗	นายสนิท มณีรัตน์	-
๔๕๘	อ. วาสน์ บุญสุวรรณ	โรงเรียนบันนังสตาวิทยา อ. บันนังสตา จ. ยะลา
๔๕๙	อ. วชิรา พงศาวกุล	โรงเรียนเบตงวีรราชูร์ประสาน อ. เบตง จ. ยะลา
๔๖๐	อ. สุปัทม์ ส่องแสงจันทร์	มหาวิทยาลัยศรีนครินทรวิโรฒ ประสานมิตร
๔๖๑	อ. สุวัฒน์ วัฒนวงศ์	มหาวิทยาลัยศรีนครินทรวิโรฒ ประสานมิตร
๔๖๒	อ. ประเสริฐ เกียรติประวัติ	-
๔๖๓	อ. ณรงค์ สมพงษ์	มหาวิทยาลัยเกษตรศาสตร์ กทม.
๔๖๔	อ. อนันต์ อารีพงศ์	มหาวิทยาลัยศรีนครินทรวิโรฒ ภาคใต้ จ. สงขลา
๔๖๕	อ. ชื่องมาศ อักษรนิตย์	โรงเรียนวัดอุทัยธาราม เขตห้วยขวาง กทม.
๔๖๖	อ. บังอร เสดนนท์	๒๒๑/๑ สุขุมวิท ๓๑ พระโขนง กทม.
๔๖๗	อ. นันทนา พลพาหะ	-
๔๖๘	อ. พยงค์ แสงเดช	๔๓/๒ ซอยอ่อนนุช พระโขนง กทม.
๔๖๙	อ. สมถวิล วรณไพบุลย์	-
๔๗๐	อ. อรุณ ยิ่งเจริญ	วิทยาลัยเทคนิคยะลา จ. ยะลา
๔๗๑	อ. เกียรติศักดิ์ สุขโอ	วิทยาลัยเทคนิคยะลา จ. ยะลา
๔๗๒	อ. วิเศษ ลิ่มสุรัตน์	วิทยาลัยเทคนิคยะลา จ. ยะลา
๔๗๓	อ. สกฤต วีระบุลยฤทธิ์	๘๑ ซอยมิตรคาม ถ. สามเสน ดุสิต กทม.
๔๗๔	อ. เขจร เปรมจิตต์	-
๔๗๕	อ. สุเทพ แสนท้าว	๑๐/๑ ซอยสายชม ๑ ถ. เศรษฐสัมพันธ์ อ. หนองแค จ. สระบุรี
๔๗๖	อ. สาวิตรี เจริญกิจ	-
๔๗๗	อ. สัมเวียน จิตระยงค์	-
๔๗๘	นายองอาจ เลขาตระกูล	ถึงแก่กรรม
๔๗๙	อ. ไชยา มาศเกษม	-
๔๘๐	อ. ชมพูนุท เศรษฐวิวัฒน์	สำนักงานคณะกรรมการการศึกษาเอกชน กระทรวงศึกษาธิการ
๔๘๑	อ. วิรัช พิทักษ์สินากร	โรงเรียนการช่างประจวบคีรีขันธ์ จ. ประจวบคีรีขันธ์
๔๘๒	อ. เสาวลักษณ์ บุญทรง	สถาบันราชภัฏนครสวรรค์ จ. นครสวรรค์
๔๘๓	อ. จินตนา จิตต์สุวรรณ	หน่วยศึกษานิเทศก์กรมการฝึกหัดครู กระทรวงศึกษาธิการ
๔๘๔	รศ.ดร. สาโรจน์ แพ่งยัง	มหาวิทยาลัยเกษตรศาสตร์ บางเขน กทม.
๔๘๕	อ. ประยูร คงประเสริฐ	โรงเรียนบ้านหนองพลับ อ. หัวหิน จ. ประจวบคีรีขันธ์
๔๘๖	อ. วิเชียร อาทิตย์เที่ยง	-
๔๘๗	อ. ไพศาล สมกัจฉิรี	๒-๔ ถนนสุนทรเทพ อ. เมือง จ. บุรีรัมย์
๔๘๘	อ. อัศวิน พรหมโสภา	วิทยาลัยเทคโนโลยีและอาชีวศึกษา วิทยาเขตเทคนิคภาคใต้ จ. สงขลา
๔๘๙	อ. พงศิพงษ์ เล็กศิริรัตน์	มหาวิทยาลัยศรีนครินทรวิโรฒ ภาคใต้ จ. สงขลา
๔๙๐	อ. ไพบุลย์ เปานิล	สถาบันราชภัฏจันทรเกษม ถ. รัชดาภิเษก เขตจตุจักร กทม.
๔๙๑	อ. เรืองยศ เจริญชัย	สำนักพัฒนาการศึกษาศาสนาและวัฒนธรรม

๔๒๐	นายเจริญ การบุญ	สำนักงานคณะกรรมการการประถมศึกษาแห่งชาติ
๔๒๑	อ. ครองศักดิ์ ชันธเลิศ	สถาบันราชภัฏพิบูลสงคราม จ. พิษณุโลก
๔๒๒	อ. มนัส รัตนติลก ณ ภูเก็ต	-
๔๒๓	อ. บุญเปี่ยม เวชรักษ์	-
๔๒๔	นายทรงชัย เกตุสกุล	สำนักงานศึกษาธิการจังหวัดสิงห์บุรี
๔๒๕	อ. สุพจน์ มิตรารัตน์	สำนักงานศึกษาธิการเขต เขตการศึกษา ๔ ภูเก็ต
๔๒๖	นายกมล สมรรถการ	-
๔๒๗	อ. อารี รังสิโยกฤษฏ์	สถาบันราชภัฏสงขลา จ. สงขลา
๔๒๘	อ. นิติ ลักขณา	สถาบันราชภัฏสงขลา จ. สงขลา
๔๒๙	นายสมชัย พุกทาสวน	-
๔๓๐	อ. ประมินทร์ ธนาภรณ์	ถึงแก่กรรม
๔๓๑	นายฉลาด ตำนศิริกุล	-
๔๓๒	อ. สาโรช นาคะวิโรจน์	สถาบันราชภัฏสงขลา จ. สงขลา
๔๓๓	อ. อนุชิต ศรีมะละทอง	สำนักการศึกษากรุงเทพมหานคร เขตคลองสาน กทม.
๔๓๔	อ. ชัยฤทธิ์ โพธิ์สุข	วิทยาลัยเทคนิคพายัพ อ. เมือง จ. เชียงใหม่
๔๓๕	อ. ชวน จิรชัยศรี	หน่วยศึกษานิเทศก์จังหวัดสมุทรสงคราม จ. สมุทรสงคราม
๔๓๖	อ. ประจักษ์ ภัคธีรัตน์	-
๔๓๗	อ. ธรรมเนียม แก้วประสิทธิ์	-
๔๓๘	อ. นิทัศน์ ไชยรัตน์	โรงเรียนสายบุรี “แจ้งประชาคาร” อ. สายบุรี จ. บัตตานี
๔๓๙	อ. อารี ชุ่มเมืองปัก	๑๓๙๗ ซอยศรีบุญเรือง ๑ ถ. เทพารักษ์ อ. เมือง จ. สมุทรปราการ
๔๔๐	อ. ยุพิน ดุขิยามี	-
๔๔๑	อ. ยงยศ เล็กกลาง	สถาบันราชภัฏพระนครศรีอยุธยา จ. พระนครศรีอยุธยา
๔๔๒	อ. ประยุทธ์ วรรณบุตร	โรงเรียนองครักษ์ อ. องครักษ์ จ. นครนายก
๔๔๓	อ. สมบูรณ์ ปะบุญเรือง	-
๔๔๔	อ. ศักดิ์ประเสริฐ ทรัพย์ประเสริฐ	สำนักพัฒนาการศึกษาศาสนาและวัฒนธรรม เขตการศึกษา ๑๒ ฉะเชิงเทรา
๔๔๕	ดร. พิตร ทองชั้น	มหาวิทยาลัยศรีนครินทรวิโรฒ ประสานมิตร
๔๔๖	อ. จริญญา มุ่งการนา	๑๑๖/๒๕ ม. ปรีชา ๑ ซอย ๑ ถ. พัฒนาการ เขตประเวศ กทม.
๔๔๗	อ. ราศรี ตราเต็ง	-
๔๔๘	นายโสภณ จันทรมัย	-
๔๔๙	อ. วิเชียร กระแจะจันทร์	-
๔๕๐	อ. ประสิทธิ์ สุกใส	-
๔๕๑	อ. สมพร ศิริพันธ์	-
๔๕๒	อ. เฉลิม พิรุณละออง	โรงเรียนยะหาศรียานุกูล อ. ยะหา จ. ยะลา
๔๕๓	อ. พล แสงสว่าง	โรงเรียนยะหาศรียานุกูล อ. ยะหา จ. ยะลา
๔๕๔	อ. สุเมธ ภมรเควด	-
๔๕๕	อ. เขียววิทย์ ฤทธิรงค์	-

๓๘๔	อ. อาหนนท์ นันทปรีชา	ถึงแก่กรรม
๓๘๕	นายองอาจ อาจองค์	-
๓๘๖	อ. ประสิทธิ์ กุณาศล	๑๑ ซอยพูลทรัพย์ ถ. บางนา-ตราด บางนา กทม.
๓๘๗	อ. นรินทร์ หมุ่ตระกูล	-
๓๘๘	อ. ประจวบ ประภาวงศ์	โรงเรียนวัดโนทัยพายัพ อ. เมือง จ. เชียงใหม่
๓๘๙	อ. สวัสดิ์ บรรเทิงสุข	มหาวิทยาลัยเชียงใหม่ จ. เชียงใหม่
๓๙๐	นายปรีชา สุทธิแสง	-
๓๙๑	อ. ลดาวัลย์ โพธิเพชร	๕๔/๒ สุขุมวิท ๙๓ บางจาก พระโขนง กทม.
๓๙๒	อ. ประมวล เทพปฏิมา	โรงเรียนสุเหร่าบางมะเขือ พระโขนง กทม.
๓๙๓	อ. อุไรวรรณ มัลลิกามา	-
๓๙๔	นายพิศิษฐ์ ห่อประทุม	ถึงแก่กรรม
๓๙๕	นายปริญญา นาคฉัตรีย์	๑๕/๕๔ ซอยเมย์แฟร์วิลลา ถ. ลาดพร้าว บางกะปิ กทม.
๓๙๖	อ. เสนาะ จันทร์สุริยา	ถึงแก่กรรม
๓๙๗	นายสวัสดิ์ ดวงจันทร์	ถึงแก่กรรม
๓๙๘	อ. ประจวบ คำบุญรัตน์	-
๓๙๙	อ. อีร์ทศน์ อิงดำนุ่น	โรงเรียนหารเทา อ. ปากพูน จ. พัทลุง
๔๐๐	อ. สำรวล อ่ำพันธ์	โรงเรียนสมุทรสาครบูรณะ อ. เมือง จ. สมุทรสาคร
๔๐๑	อ. บุญเหลือ แผงเวียง	สำนักพัฒนาการศึกษา ศาสนาและวัฒนธรรม เขตการศึกษา ๙ อุดรธานี
๔๐๒	อ. มุรินทร์ นวลมณี	-
๔๐๓	อ. วิน เชื้อโพธิ์หัก	สถาบันราชภัฏนครปฐม อ. เมือง จ. นครปฐม
๔๐๔	อ. วีรวัฒน์ รัตนนิคม	โรงเรียนศึกษาสงเคราะห์ตาก อ. เมือง จ. ตาก
๔๐๕	นายเผชิญ ชาวเรือ	-
๔๐๖	นายเจริญ โภคผล	-
๔๐๗	นายผดุงวิทย์ จันทระชนะ	ถึงแก่กรรม
๔๐๘	อ. สายหยุด สมประสงค์	สำนักงานการประถมศึกษาจังหวัดกาญจนบุรี
๔๐๙	อ. พล ชินพงศ์	๑๐๐/๑ ถ. ตรีนันท์ อ. เมือง จ. นราธิวาส
๔๑๐	อ. ชาลี ฤกษ์ดี	ถึงแก่กรรม
๔๑๑	อ. ดรณี ยูวพันธ์	๓๘/๑ ถ. ประสาทวิถี อ. แม่สอด จ. ตาก
๔๑๒	อ. เลิศ สดแสงจันทร์	-
๔๑๓	อ. บุญช่วย ฉ่ำเฉลิม	สถาบันพัฒนาผู้บริหารการศึกษา อ. สามพราน จ. นครปฐม
๔๑๔	นายสังัด บุญไทรทก	-
๔๑๕	อ. เจริญ ชยติมันต์ดำรง	-
๔๑๖	อ. ชาญ เถาว์ศิริ	๓๔/๖ หมู่ ๓ ต. วัดแค อ. นครชัยศรี จ. นครปฐม
๔๑๗	อ. พินิจ รื่นเรียง	มหาวิทยาลัยรามคำแหง หัวหมาก กทม.
๔๑๘	อ. จันทน์หอม ไชยสาส์น	-
๔๑๙	นายถนอม พิเศษพงษ์	๘๑๗ หมู่ ๒ ซอยสมบุญสุข ถ. งามวงศ์วาน อ. เมือง จ. นนทบุรี

๓๔๘	อ. นุกูล ชมภูนิช	วิทยาลัยครุนครปฐม จ. นครปฐม
๓๔๙	นายเสมสุข อุไรสวัสดิ์	-
๓๕๐	อ. ราศรี ชื่นสุขจิตต์	๑๒๑๔ ซอยวชิรธรรมสาธิต บางจาก พระโขนง กทม.
๓๕๑	อ. พจนา สถาพรจนา	๒๒๘/๖๔ ม. ไพโรจน์ ถ. บางนา-ตราด บางนา กทม.
๓๕๒	อ. วิรัช ฎิริปัญญาหนั	โรงเรียนเตรียมอุดมศึกษาน้อมเกล้า ถ. รามคำแหง บางกะปิ กทม.
๓๕๓	อ. วิริยะ วงศ์เสากุล	๔๖/๔๖ ถ. แจ้งวัฒนะ ต. บางตลาด อ. ปากเกร็ด จ. นนทบุรี
๓๕๔	น.ส. สุนีย์รัตน์ ภิรมย์นาม	๒/๕๖๔ ซอย ๓ ม. จิตต์กานต์ อ. บางใหญ่ จ. นนทบุรี
๓๕๕	อ. วิจิตร ชะมันจา	วิทยาลัยครูกำแพงเพชร จ. กำแพงเพชร
๓๕๖	น.ส. จิระนันท์ น้อยพานิช	-
๓๕๗	อ. ปัญญา ผลพงษ์	๑๑๙ หมู่ ๓ ต. หัวยุง อ. หันคา จ. ชัยนาท
๓๕๘	อ. ปริญญา หลวงพิทักษ์ชุมพล	๑๔๔ ซ. ชัยณรงค์ ๙ ถ. ประชาราษฎร์บำเพ็ญ หัวขวง กทม.
๓๕๙	อ. กัลยา ภูมิภาค	๓๙๓ ม. มิตรภาพ สุขุมวิท ๗๗ เขตประเวศ กทม.
๓๖๐	อ. นภิน เฟื่องพานิช	-
๓๖๑	อ. มงคล สุภาผล	๑ หมู่ ๒ ต. บ้านเหล่า อ. สูงเม่น จ. แพร่
๓๖๒	อ. ปราณี เสียมพุทธทอง	-
๓๖๓	อ. มานะ สกุลภักดิ์	-
๓๖๔	นายสมพงษ์ ประทุมทอง	-
๓๖๕	อ. วราภรณ์ สุขเกษม	วิทยาลัยเทคโนโลยีและอาชีวศึกษา วิทยาเขตเทคนิคกรุงเทพ
๓๖๖	ดร. มงคล เอี่ยมสำอางค์	สถาบันราชภัฏเชียงใหม่ จ. เชียงใหม่
๓๖๗	อ. มัทนา สิงหิตกุล	โรงเรียนวัดบวรมงคล เขตบางพลัด กทม.
๓๖๘	รศ.ดร. สมสรร วงษ์อยู่น้อย	สำนักทดสอบทางการศึกษาและจิตวิทยา มศว ประสานมิตร
๓๖๙	อ. ประพันธ์ สมสกุล	-
๓๗๐	นายบุญให้ เครือแก้ว	-
๓๗๑	อ. ลัญฉกร ซื่อเสียง	-
๓๗๒	นายสุชาย วัฒนตฤณากุล	-
๓๗๓	ดร. จันทร์ ชุ่มเมืองปัก	๑๓๙๗ ศรีบุญเรือง ๑ ถ. เทพารักษ์ อ. เมือง จ. สมุทรปราการ
๓๗๔	ผศ.ดร. ไพโรจน์ เบาใจ	มหาวิทยาลัยศรีนครินทรวิโรฒ ประสานมิตร
๓๗๕	นายจรัส อู่เล่งจ้วน	-
๓๗๖	อ. ศรีอรุณ ฤทธิรงค์	สถาบันราชภัฏพระนครศรีอยุธยา จ. พระนครศรีอยุธยา
๓๗๗	ดร. พัฒน์ น้อยแสงศรี	มหาวิทยาลัยหัวเฉียวเฉลิมพระเกียรติ
๓๗๘	อ. สุพจน์ โตนวล	มหาวิทยาลัยศรีนครินทรวิโรฒ ประสานมิตร
๓๗๙	อ. พัทยา พัฒนโอฬาร	โรงเรียนบางปะกอกวิทยาคม ราษฎร์บูรณะ กทม.
๓๘๐	อ. สังวาลย์เพชร ประเสริฐ	-
๓๘๑	อ. พิศพร วิจิตรสมบัติ	-
๓๘๒	ดร. คงศักดิ์ เจริญรักษ์	๑๓ ซอย ๕ เสรี ๔ สวนหลวง กทม.
๓๘๓	อ. สมพงษ์ จิระนนท์	๒๓๕/๑๙ ลาดพร้าว ซอย ๑ บางเขน กทม.

๓๑๒	นายทองหล่อ วรเชษฐ	-
๓๑๓	อ. วิมล นรินทร์	โรงเรียนเทพศิรินทร์ ถ. กรุงเทพมหานคร เขตป้อมปราบฯ กทม.
๓๑๔	อ. จำลอง เทียงทางธรรม	ถึงแก่กรรม
๓๑๕	อ. ช้องมาศ ภักดีศรีวงศ์	-
๓๑๖	อ. วรวิทย์ พงษ์สวัสดิ์	โรงเรียนศรีทาสสมุทร อ. เมือง จ. สมุทรสาคร
๓๑๗	รศ. ท้าย ดันหยง	๓๙/๑๐๙ หมู่บ้านชื้อตรง ซอยสวัสดิ์ ถนนสุขุมวิท ๑ บึงกุ่ม กทม.
๓๑๘	อ. วิมล จิตวัฒนาการ	ถึงแก่กรรม
๓๑๙	อ. ธวัชชัย อัดถวิบูลย์กุล	วิทยาลัยช่างกลปทุมวัน ถ. พระราม ๑ ปทุมวัน กทม.
๓๒๐	อ. กิ่ง พรหมสุวรรณ	โรงเรียนดาราคาม สุขุมวิท พระโขนง กทม.
๓๒๑	อ. มณี พึ่งโต	หน่วยศึกษานิเทศก์จังหวัดปทุมธานี
๓๒๒	นายเจือ เกษประยูร	-
๓๒๓	อ. ชำนาญ นิศารัตน์	-
๓๒๔	อ. ระเบียบ แสงมณี	โรงเรียนเพชรทองคำอุปถัมภ์ เขตลาดกระบัง กทม.
๓๒๕	อ. ประจวบ ช่วยศรี	๓๒๕/๔ เอกมัย สุขุมวิท พระโขนง กทม.
๓๒๖	อ. อรุณ ชูพงศ์	ถึงแก่กรรม
๓๒๗	อ. ยง อิงคเวทย์	ถึงแก่กรรม
๓๒๘	อ. กรุณา แสงปาน	๘๑ ถ. พัทธกษ อ. หล่มสัก จ. เพชรบูรณ์
๓๒๙	ผศ. สมพร ชมอุตม์	๑๓๔ ซอยกาญจนาคม ถ. พหลโยธิน พญาไท กทม.
๓๓๐	อ. ไพรัตน์ นวลแสง	๑๐๓๘/๖ สุขุมวิท ๑๐๑ บางจาก กทม.
๓๓๑	อ. สมใจ ฤทธิสนธิ	สถาบันราชภัฏสวนดุสิต เขตดุสิต กทม.
๓๓๒	อ. พูนศรี คัมภีร์ปกรณ์	มหาวิทยาลัยขอนแก่น จ. ขอนแก่น
๓๓๓	อ. สงวน สกุลพานิช	มหาวิทยาลัยศรีนครินทรวิโรฒ บางเขน ถ. แจ้งวัฒนะ บางเขน กทม.
๓๓๔	นางพงษ์ศักดิ์ กว้างสุขสถิตย์	-
๓๓๕	น.ส. แสงจันทร์ บุญช่วย	-
๓๓๖	อ. สมเจตน์ บรรลือสินธุ์	๓๐/๔ ซอย ๔ เมืองแก้ว อ. บางพลี จ. สมุทรปราการ
๓๓๗	ผศ. ศรี ประจิมนอก	๔ ซอย ๑๐ เสรี ๑ ถนนเสรี ๒ หัวหมาก บางกะปิ กทม.
๓๓๘	อ. เตือนใจ เจริญสุขแสน	๙๘/๒ ถ. เศรษฐศิริ เขตดุสิต กทม.
๓๓๙	อ. พิม โยมา	โรงเรียนดาราคาม สุขุมวิท พระโขนง กทม.
๓๔๐	อ. สมบัติ ศรีภิรมย์	ถึงแก่กรรม
๓๔๑	อ. หอมปรุง แจ่มวิจิตรโต	-
๓๔๒	อ. ชวนชม นทีธร	๑๘๐/๑๒ ซอยसानตินิเวศน์ ถ. เพชรเกษม ภาษีเจริญ กทม.
๓๔๓	อ. วีรส ลิ้มสวัสดิวัฒน์	โรงเรียนวัดประดู่ในทรงธรรม บางกอกใหญ่ กทม.
๓๔๔	อ. ลัดดาวลัย ขำอิม	โรงเรียนธัญบุรี อ. ธัญบุรี จ. ปทุมธานี
๓๔๕	อ. สมพงศ์ ภูมิสามพราน	-
๓๔๖	อ. ลิ้มลอบ จงดี	๘๗/๔ ถ. มะกรูด ต. สะลารัง อ. เมือง จ. บัณฑิตานี้
๓๔๗	อ. กัลยาณี ภักดีไทย	๖๐/๕๖ ซอยโชคชัย ๒ ลาดพร้าว บางกะปิ กทม.

๒๗๖	อ. ชนิต กาญจนวณิชย์	-
๒๗๗	อ. พิฑูร บุญโหมก	-
๒๗๘	นายทวีศักดิ์ จันทรสาร	๓๒ ซอยเมตตาเหนือ ถนนประชาสงเคราะห์ ห้วยขวาง กทม.
๒๗๙	อ. ดวงเดือน เทศวณิช	สถาบันราชภัฏพระนคร ถ. แจ้งวัฒนะ บางเขน กทม.
๒๘๐	อ. มาโนช พูลทอง	หน่วยศึกษานิเทศก์จังหวัดสิงห์บุรี จ. สิงห์บุรี
๒๘๑	อ. ทองหยื่น ยงวณิชย์	๒๖๓ ซอยร่วมจิตร ถ. นครไชยศรี เขตดุสิต กทม.
๒๘๒	นายเกียรติ อัมพรายน์	สำนักงานการประถมศึกษา จังหวัดบุรีรัมย์
๒๘๓	อ. แซ่ม บุญมี	วิทยาลัยเทคโนโลยีราชมงคล วิทยาเขตนนทบุรี
๒๘๔	อ. ประจวบจิต โปธิสาร	สถาบันราชภัฏสวนดุสิต เขตดุสิต กทม.
๒๘๕	อ. วิเศษสุทธิ วงศาสน์	ถึงแก่กรรม
๒๘๖	อ. สนิท ยี่รงค์	หน่วยศึกษานิเทศก์จังหวัดเพชรบุรี อ. เมือง จ. เพชรบุรี
๒๘๗	อ. ประสพ จงอุตสาห์	๒๕๘ ถ. สุขุมวิท ๘ อ. จอมพระ จ. สุรินทร์
๒๘๘	อ. ภูมิพันธ์ พันธุ์โอบาส	วิทยาลัยเกษตรกรรมชัยภูมิ อ. เมือง จ. ชัยภูมิ
๒๘๙	นายประจวบ คณะธรรม	-
๒๙๐	นายประดับ พูลสวัสดิ์	-
๒๙๑	อ. เกษม อีรวงศ์	-
๒๙๒	อ. ไกรพช เพชรต้นกุล	สำนักงานการประถมศึกษาจังหวัดประจวบคีรีขันธ์
๒๙๓	อ. ทวีชัย อัจหาญณรงค์	-
๒๙๔	อ. ระเบียบ แจ้งใจ	โรงเรียนวัดมกุฏกษัตริย์ ถ. กรุงเกษม กทม.
๒๙๕	อ. ศรีอ่อน วาดศร	-
๒๙๖	อ. บุญทรง ภูริศรี	-
๒๙๗	อ. อัญญา โรจนะวิจิตร	-
๒๙๘	อ. ปรีชา อุ่นสกุล	-
๒๙๙	อ. แพน จันทร์ศรี	๙๗ อินจันทร์ณรงค์ อ. เมือง จ. บุรีรัมย์
๓๐๐	อ. วิทยา เรืองรังษี	-
๓๐๑	อ. สวง รักอาชีพ	ถึงแก่กรรม
๓๐๒	อ. มาลี ศิริพันธุ์	๒๖๘ หมู่ ๑๐ ต. หนองแจง อ. บึงสามพัน จ. เพชรบูรณ์
๓๐๓	อ. ประภาส นันโท	สำนักงานการประถมศึกษาจังหวัดร้อยเอ็ด
๓๐๔	คุณหญิงพวงรัตน์ วิเวกานนท์	-
๓๐๕	อ. สนิท อีพัฒน์กุล	๕๘ ไพฑูรย์ อ. วิเชียรบุรี จ. เพชรบูรณ์
๓๐๖	อ. อำไพ ทองกุล	ถึงแก่กรรม
๓๐๗	อ. สมศักดิ์ จวงสวัสดิ์	-
๓๐๘	อ. อรพรรณ หนูราช	โรงเรียนสวนกุหลาบวิทยาลัย ถ. ดรีเพชร กทม.
๓๐๙	อ. บุญเลิศ สวัสดิ์ราษฎร์	ถึงแก่กรรม
๓๑๐	อ. ประยูร บรรจงศิลป์	วิทยาลัยเทคนิคสกลนคร อ. เมือง จ. สกลนคร
๓๑๑	นายสมุท หนูชนาด	ศึกษาธิการจังหวัดเพชรบุรี

๒๔๐	อ. ฤทธิดี เสนะวงศ์	๓๕๕	ถ. ราเมศวร์ ต. คูหาสวรรค์ อ. เมือง จ. พัทลุง
๒๔๑	อ. ประไพ สิงห์เจริญ		วิทยาลัยเทคโนโลยีและอาชีวศึกษา วิทยาเขตเทคนิคกรุงเทพฯ
๒๔๒	อ. สิริกุล กฤษณสุวรรณ	-	
๒๔๓	นายเฉลิม บุญสวรรค์	-	
๒๔๔	นายบุญเที่ยง เชื้ออินทร์	-	
๒๔๕	นายสมมาตร เลหาภักดิ์	-	
๒๔๖	นายเสริม สกุลพานิช		สำนักพัฒนาการศึกษา ศาสนาและวัฒนธรรม เขตการศึกษา ๙ ยุทธธานี
๒๔๗	อ. อำนาจ มณีแสง		๗๗/๑ บ้านดอน ซอยประชาชื่น ต. เขิงเนิน อ. เมือง จ. ระยอง
๒๔๘	อ. สุทธิชัย โสฬ์สุวรรณ	-	
๒๔๙	อ. วีรชัย พันธุเวทย์	-	
๒๕๐	นายพรชัย ภูโสภา		ศูนย์วิจัยและพัฒนาอาชีวศึกษา ๓ ถนนรามอินทรา กทม.
๒๕๑	อ. สุวิชัย ศรีพิทยราษฎร์		โรงเรียนเดชะขัตตยานุกูล อ. เมือง จ. บัตตานี
๒๕๒	อ. ประเมศวร์ กลั่นบุศย์		โรงเรียนศึกษาสงเคราะห์เพชรบุรี อ. ชะอำ จ. เพชรบุรี
๒๕๓	นายจำนง สุริโย	-	
๒๕๔	อ. มนต์รี ครูกิจโกศล		โรงเรียนตราษตระการคุณ อ. เมือง จ. ตราด
๒๕๕	อ. ชัชวาลย์ อ๋ามาตย์มณี		โรงเรียนบ้านเชียงบาน อ. เชียงคำ จ. พะเยา
๒๕๖	อ. ลำไย ลิริเวชชะพันธ์		โรงเรียนสตรีกาญจนบุรี อ. เมือง จ. กาญจนบุรี
๒๕๗	อ. อารี ศาสตราสาร		๒๒/๖ ตลาดเจ้าพรหม ต. ประตู่ชัย จ. พระนครศรีอยุธยา
๒๕๘	อ. มนูญ วีรวงศ์		หน่วยศึกษานิเทศก์จังหวัดสุพรรณบุรี
๒๕๙	อ. นุชิต ศศิโรจน์	-	
๒๖๐	นายอนันต์ รอดแจ่ม	-	
๒๖๑	นายบรรยงค์ ไพโรจน์สรคุปต์	-	
๒๖๒	อ. สมพงศ์ คหิณฑรพงศ์		โรงเรียนจิวรายบุญมีรังสฤษดิ์ อ. นครชัยศรี จ. นครปฐม
๒๖๓	อ. กุล ดาวเรือง		วิทยาลัยเทคนิคสมุทรปราการ จ. สมุทรปราการ
๒๖๔	นายประเสริฐ โตไทยะ	-	
๒๖๕	อ. ดำรง อัดตปรีชากุล	-	
๒๖๖	อ. เพ็ญพรรณ ธาตุทองคำ	-	
๒๖๗	อ. ศจี อารีกุล	-	
๒๖๘	นายสุพัฒน์ ตรีถัน	-	
๒๖๙	อ. วลี เดชฉำ		๒๗/๘๐๘ หมู่ ๓ ซอย ๑๕ หมู่บ้านนภาลัย สุขุมวิท บางนา กทม.
๒๗๐	อ. ดนุพล ลีลาเวชบุตร		๙๒๗ ซอยอนันตภูมิ ถ. อีสานภาพ บางกอกใหญ่ กทม.
๒๗๑	อ. นิยม จิตรแก้ว		วิทยาลัยเกษตรกรรมนครราชสีมา จ. นครราชสีมา
๒๗๒	อ. สุชาติ ถิ่นบ้านใหม่		โรงเรียนวัดไร่ขิงวิทยา อ. สามพราน จ. นครปฐม
๒๗๓	อ. อำนาจ เจริญศิลป์		สถาบันราชภัฏธนบุรี เขตธนบุรี กทม.
๒๗๔	อ. ทองทศ ศรีเกษม		โรงเรียนสระบุรีวิทยาคม อ. เมือง จ. สระบุรี
๒๗๕	อ. สุทัศน์ ศรีพัฒนกุล		หน่วยศึกษานิเทศก์จังหวัดปราชญ์บุรี อ. เมือง จ. ปราชญ์บุรี

๒๐๔	อ. จริญญารัตน์ สุดสาคร	โรงเรียนราชวินิต ถนนราชสีมา ดุสิต กทม.
๒๐๕	นายนิพนธ์ ไชยสาส์น	-
๒๐๖	อ. สมพงษ์ ใจบุญ	โรงเรียนนารีอนุกุล อ. เมือง จ. อุบลราชธานี
๒๐๗	อ. อรศรี เกบไว้	โรงเรียนประชาราษฎร์อุปถัมภ์ พญาไท กทม.
๒๐๘	อ. สุเพ็ญ พรหมลา	โรงเรียนสตรีสิริเกศ อ. เมือง จ. ศรีสะเกษ
๒๐๙	อ. ยนต์ ไชรัมย์ย์	-
๒๑๐	อ. วิรัชน์ พงศ์ผาสุก	๑๘๓๗ ถ. มิตรภาพ อ. เมือง จ. นครราชสีมา
๒๑๑	อ. โภคา โกมุทผล	สำนักงานคณะกรรมการการศึกษาเอกชน กระทรวงศึกษาธิการ
๒๑๒	อ. ประเสริฐ สุทธิกุล	๑/๑-๒ ถนนสรรพสิทธิ์ อ. เมือง จ. อุบลราชธานี
๒๑๓	นายสวาสดี แก้ววรรณ	-
๒๑๔	อ. เรียบ รังษีพงศ์	๔๘๑/๙๑ ซอยยิ่งอำนาจ ถ. เจริญสนิทวงศ์ บางกอกน้อย กทม.
๒๑๕	อ. ประยูร ภาฎาทานนท์ ณ มหาสารคาม	วิทยาลัยเทคนิคภาคตะวันออกเฉียงเหนือ จ. นครราชสีมา
๒๑๖	นายอนันต์ เรืองมนตรี	-
๒๑๗	อ. สว่าง ภูพัฒน์วิบูลย์	-
๒๑๘	อ. สมัคร ศาสสนันท์	โรงเรียนเทศบาลวัดช่องศรีฯ อ. เมือง จ. นครสวรรค์
๒๑๙	อ. วุฒิ เลาหบรรจง	-
๒๒๐	อ. สมนึก พานิช	-
๒๒๑	นายสุทัศน์ พงศ์ทัศนธาดา	-
๒๒๒	อ. อำนวย ตียะวงศ์	สำนักงานศึกษาธิการจังหวัดสิงห์บุรี
๒๒๓	อ. อารีย์ อุบล	-
๒๒๔	อ. สุจิตรา เนื่องช้าง	-
๒๒๕	อ. บุญช่วย สิงห์สุขโรจน์	-
๒๒๖	อ. สมคิด กาญจน	โรงเรียนวุฒิชัยวิทยา อ. ปะนาระ จ. บัตตานี
๒๒๗	อ. เกษม กองสวัสดิ์	สำนักงานศึกษาธิการเขต เขตการศึกษา ๒ จ. ยะลา
๒๒๘	อ. นิวัต พรหมคร	๘๐๔/๕๕ ถนนพหลโยธิน อ. เมือง จ. นครสวรรค์
๒๒๙	อ. เติมชัย ศรีวิเชียร	วิทยาลัยเทคนิคราชบุรี อ. เมือง จ. ราชบุรี
๒๓๐	นายจเร มาลาวงค์	-
๒๓๑	อ. เสน่ห์ ไหลสัน	หน่วยศึกษานิเทศก์จังหวัดประจวบคีรีขันธ์
๒๓๒	อ. ประกอบ ชื่นจิต	ถึงแก่กรรม
๒๓๓	อ. จำนง อุไรรัตน์	วิทยาลัยเทคนิคศรีสะเกษ
๒๓๔	อ. ประเสริฐ โคนสันเทียะ	๓๓/๒๑๕ ถ. บางนา-ตราด ก.ม. ๕ อ. บางพลี จ. สมุทรปราการ
๒๓๕	นายเชาว์ สังข์วาริ	-
๒๓๖	ผศ. วิชิต วิสิทธิ์วงศ์	๓๙๓ ซอยสะพานขวา ถนนประชาราษฎร์ ๒ บางซื่อ กทม.
๒๓๗	อ. ธเนศ กฐินทอง	วิทยาลัยเกษตรกรรมนครสวรรค์ จ. นครสวรรค์
๒๓๘	อ. โสภณ วรศิริ	โรงเรียนวัดโพธิ์ อ. บางเลน จ. นครปฐม
๒๓๙	อ. อุบล ชาญใช้จักร	โรงเรียนวัดจันทราวาส (สุประสารราษฎร์) อ. เมือง จ. เพชรบุรี

๑๖๘ อ. อรุณ วรทอง
๑๖๙ อ. เลื่อน กล้าหาญ
๑๗๐ อ. สมศักดิ์ จรวงศ์
๑๗๑ นายวิชัย เสวะมาตย์
๑๗๒ อ. จารุวรรณ บุญโยบล
๑๗๓ อ. พุทธชาติ พูลสวัสดิ์
๑๗๔ อ. กฤษณา บัวสรวง
๑๗๕ อ. เฉลิมจิตต์ สุปงกช
๑๗๖ อ. สมชาย สิทธิพงศ์
๑๗๗ อ. งามพรรณ ทองดี
๑๗๘ อ. พลัปลี มุลศิลป์
๑๗๙ อ. เมธ เมธสีมา
๑๘๐ นายปรีชา สนั่นแจ้ง
๑๘๑ อ. จำเนียร น้อยท่าช้าง
๑๘๒ อ. ขวสิต ผู้ภักดี
๑๘๓ อ. ประภัสสร อยู่อำกรม
๑๘๔ อ. ไพเราะ สุพรรณพ่ายพ
๑๘๕ อ. ปราณี บุญนาค
๑๘๖ อ. สุภาวดี ประทุมชาติ
๑๘๗ อ. มณีรัตน์ เวชทรัพย์
๑๘๘ อ. พวงพรรณ เดิมทองไชย
๑๘๙ อ. มนูญ ลาขโรจน์
๑๙๐ อ. สมศักดิ์ ทางทอง
๑๙๑ อ. เจริญ ปิয়ারมย์
๑๙๒ อ. ศิริวิทย์ สุขหลาย
๑๙๓ อ. วาณี คิตละเอียต
๑๙๔ อ. พิมพ์กา อำนาจฤทธิกุล
๑๙๕ อ. อนงค์ เอี่ยมวงษ์
๑๙๖ นายไกรลาศ บุญแจ้ง
๑๙๗ อ. กำพล เกื้อกาญจน์
๑๙๘ อ. วิภา ช้วนจักรธรรม
๑๙๙ อ. สุเรชา สุพรรณไพบูลย์
๒๐๐ อ. ถมพร พุ่มภักดี
๒๐๑ อ. บงกช กุณา
๒๐๒ อ. วนิตา หลาวเพชร
๒๐๓ อ. ประจวบ รัตนภูมิ

คณะพลศึกษา มศว ประสานมิตร
โรงเรียนสาธิต มศว ประสานมิตร
โรงเรียนอนุบาลดอนเจดีย์ อ. ดอนเจดีย์ จ. สุพรรณบุรี
-
๑๐๑ ซอยแปริ่ง สุขุมวิท ต. สำโรงเหนือ อ. เมือง จ. สมุทรปราการ
๔๖๙ หมู่บ้านชื้อตรง พหลโยธิน ๕๒ บางเขน กทม.
สถาบันราชภัฏสมเด็จพระเจ้าพระยา ถนนอิสรภาพ ธนบุรี กทม.
ถึงแก่กรรม
สถาบันราชภัฏนครสวรรค์ อ. เมือง จ. นครสวรรค์
๘๖ ถนนรักษนรกิจ ต. นาโพธิ์ อ. สวี จ. ชุมพร
คณะสังคมศาสตร์ มศว ประสานมิตร
-
-
-
สถาบันราชภัฏสมเด็จพระเจ้าพระยา ถนนอิสรภาพ ธนบุรี กทม.
-
-
-
โรงเรียนศรียานุสรณ์ อ. เมือง จ. จันทบุรี
หน่วยศึกษานิเทศก์จังหวัดจันทบุรี อ. เมือง จ. จันทบุรี
-
สำนักงานศึกษาธิการ อำเภอเมืองนครราชสีมา
สถาบันราชภัฏรำไพพรรณี อ. เมือง จ. จันทบุรี
สถาบันราชภัฏรำไพพรรณี อ. เมือง จ. จันทบุรี
มหาวิทยาลัยนเรศวร อ. เมือง จ. พิษณุโลก
สถาบันราชภัฏรำไพพรรณี อ. เมือง จ. จันทบุรี
สถาบันราชภัฏรำไพพรรณี อ. เมือง จ. จันทบุรี
-
-
โรงเรียนบูรณวิทย์ ถ. เจริญสนิทวงศ์ บางพลัด กทม.
โรงเรียนวัดเจ้าอาม บางขุนนนท์ บางกอกน้อย กทม.
-
-
-
โรงเรียนภาชี “สุนทรวิทยานุกูล” อ. ภาชี จ. พระนครศรีอยุธยา
-

๑๓๒	อ. สมหวัง คุรุรัตน์	มหาวิทยาลัยศรีนครินทรวิโรฒ ประสานมิตร กทม.
๑๓๓	อ. ศิริ ช่วยศรี	๓๒๕/๔ เอกมัย สุขุมวิท พระโขนง กทม.
๑๓๔	อ. เสาวณีย์ นรากร	วิทยาลัยอาชีวศึกษา วิทยาเขต ๑ บ้านบึง จ. ชลบุรี
๑๓๕	อ. เสรี สมมาตร	โรงเรียนท่ามะกาวิทยาคม อ. ท่ามะกา จ. กาญจนบุรี
๑๓๖	อ. สำราญ เขตหนูช	-
๑๓๗	พ.ต.ท. พิทักษ์ พิสิฎาเดช	๑๒๓ ซอยอารี ถนนพหลโยธิน พญาไท กทม.
๑๓๘	อ. จำเริญ จารุธรรม	๓๙ สุขุมวิท ๕๕ พระโขนง กทม.
๑๓๙	อ. โกมล เกิดลาภี	-
๑๔๐	อ. วิเชียร เรือนอินทร์	-
๑๔๑	อ. สุทธินันท์ ทรงขำ	-
๑๔๒	อ. ประสิทธิ์ มิตรเจริญถาวร	-
๑๔๓	อ. ลิขิต จินดาวัฒน์	โรงเรียนสาธิต มศว ประสานมิตร
๑๔๔	อ. มงคล บานเย็น	-
๑๔๕	อ. ศิระ ตีระพัฒน์	-
๑๔๖	อ. ศิลปเสริฐ โปธิ์แก้ว	-
๑๔๗	นายพิชากร แปลงประสพโชค	-
๑๔๘	นายคณิศรเชียน นรินทสิทธิ์ัดตะ	-
๑๔๙	อ. ถวิล น้อยสุวรรณ	โรงเรียนวัดใหม่ช่องลม ถนนเพชรบุรีตัดใหม่ กทม.
๑๕๐	อ. อมร โสภณวิเศษฐ์วงศ์	๒๓๗/๒๓๐ ซอยเปรมฤทัย ถนนติวานนท์ อ. เมือง จ. นครบุรี
๑๕๑	ดร. พลสิทธิ์ หนูชูชัย	มหาวิทยาลัยรามคำแหง หัวหมาก กทม.
๑๕๒	อ. สมพันธ์ เลขาพันธ์	มหาวิทยาลัยรามคำแหง หัวหมาก กทม.
๑๕๓	อ. วีระ ศรีวิลาศ	มหาวิทยาลัยรามคำแหง หัวหมาก กทม.
๑๕๔	อ. ประสิทธิ์ กาพย์กลอน	มหาวิทยาลัยรามคำแหง หัวหมาก กทม.
๑๕๕	อ. ประทีป วาทิกทินกร	๑๔/๑๓๗ ซอยโรงเรียนเอี่ยมพานิช ถนนรามอินทรา กทม.
๑๕๖	อ. ทวีศักดิ์ ญาณประทีป	มหาวิทยาลัยรามคำแหง หัวหมาก กทม.
๑๕๗	ดร. อุทัย ภิรมย์ริน	๓/๒๔๔ ถนนแจ้งวัฒนะทุ่งสีกัน บางเขน กทม.
๑๕๘	อ. ณรงค์ พวงพิศ	มหาวิทยาลัยศรีนครินทรวิโรฒ ประสานมิตร
๑๕๙	นายสมบัติ จำนงค์วุฒิ	-
๑๖๐	อ. อีร์ศักดิ์ ลิขิตวัฒน์เศรษฐ์	สำนักพัฒนาการศึกษา ศาสนาและวัฒนธรรมเขตการศึกษา ๕ ราชบุรี
๑๖๑	ผศ. บุญเกื้อ ควรหาเวช	มหาวิทยาลัยศรีนครินทรวิโรฒ บางเขน ถนนแจ้งวัฒนะ กทม.
๑๖๒	อ. เสียม วิไลนุวัฒน์	โรงเรียนสาธิต มศว ประสานมิตร
๑๖๓	อ. จรัส ศชกาสร	โรงเรียนสาธิต มศว ประสานมิตร
๑๖๔	อ. ประเสริฐ วิเศษกิจ	โรงเรียนสาธิต มศว ประสานมิตร
๑๖๕	อ. วันชัย วงศ์วรรณ	ถึงแก่กรรม
๑๖๖	อ. บัณฑิต แพนลีนฟ้า	โรงเรียนสาธิต มศว ประสานมิตร
๑๖๗	อ. ธวัช ทิพย์พิทักษ์	โรงเรียนสาธิต มศว ประสานมิตร

๙๖ นายปัญญา อินทรโอสถ	-
๙๗ นายอํารง สุริยะ	-
๙๘ อ. สวัสดิ์ งามอน	-
๙๙ อ. พจน์ จิตต์ภักดี	-
๑๐๐ อ. เสริม มีกล้า	-
๑๐๑ อ. บังอร ไชครัตนชัย	-
๑๐๒ น.ส. กิ่งกาญจน์ แปลงประวัติ	-
๑๐๓ นายชิน ศรีสวัสดิ์	-
๑๐๔ นายอุทัย อินทนนท์	-
๑๐๕ อ. ทศนี้อย์ เอี่ยมสำอางค์	-
๑๐๖ นายบุญเรือง แม่นยำ	-
๑๐๗ อ. ออคิต โทณานนท์	ถึงแก่กรรม
๑๐๘ นางพยอม พงศ์ศักดิ์ศรี	-
๑๐๙ อ. ยุพิน ภาณุวิธาน	-
๑๑๐ อ. สุพจน์ ขนอมเวช	โรงเรียนอํานวยวิทย์ อ. พระประแดง จ. สมุทรปราการ
๑๑๑ อ. ตารา เจริญพงศ์	-
๑๑๒ นายเกื้อ สัตยพงษ์	-
๑๑๓ อ. บุญส่ง สนใจ	โรงเรียนผดุงปัญญา อ. เมือง จ. ตาก
๑๑๔ อ. ภิญญพร วัฒนเจริญ	-
๑๑๕ อ. สมสมัย แขงขัน	-
๑๑๖ อ. กฤษณา สินไชย	-
๑๑๗ อ. นภวรรณ ภูยาธร	-
๑๑๘ นายกี รัชชน	สถานส่งเสริมการสอนวิทยาศาสตร์และเทคโนโลยี
๑๑๙ อ. วิชวัลย์ อุปผล	-
๑๒๐ อ. สุทธิพงศ์ โพธิ์กลาง	ถึงแก่กรรม
๑๒๑ อ. ยิ่ง สิทธิธรรม	๓๖ ถนนชยางกูร อ. เมือง จ. อุบลราชธานี
๑๒๒ อ. พรรณี สิทธิธรรม	๓๖ ถนนชยางกูร อ. เมือง จ. อุบลราชธานี
๑๒๓ อ. สัมพันธ์ บัวทอง	-
๑๒๔ อ. สัจจพร หล้าพระบาง	วิทยาลัยเกษตรกรรมบางพระ อ. ศรีราชา จ. ชลบุรี
๑๒๕ นายโกสินทร์ ทักษ์ประดิษฐ์	๙ เสรี ๔ ซอย ๕ หมู่บ้านเสรี สวนหลวง พระโขนง กทม.
๑๒๖ นายชัยนาท อุทัย	-
๑๒๗ อ. สมบัติ นพรัก	มหาวิทยาลัยนเรศวร อ. เมือง จ. พิษณุโลก
๑๒๘ อ. สันติ คงทน	-
๑๒๙ อ. อรพรรณ ดันบรรจง	๒๔๗/๑ ถนนพิชัย ดุสิต กทม.
๑๓๐ อ. วิชระ พินทุสมิต	โรงเรียนปัญญาาวรรคคุณ หนองแขม กทม.
๑๓๑ อ. เทียม เต็มสงวนวงศ์	โรงเรียนปรีนส์รอแยลวิทยาลัย อ. เมือง จ. เชียงใหม่

๖๐ อ. อาภา ถนัดช่าง
๖๑ รศ.ดร. ทรงศักดิ์ ศรีภาพสินธุ์
๖๒ พ.อ. พญิงจากรุณี รำไพ
๖๓ อ. วินัย เกษมเศรษฐ์
๖๔ น.ส. รัชณี กীরติกานนท์
๖๕ อ. วัฒนา พรหมเศรษฐ์
๖๖ น.ส. สุมาลี นิมานุภาพ
๖๗ ว่าที่ ร.ต. ประทีป กิ่งแก้ว
๖๘ อ. เถลิง เกื้อกุลวงศ์
๖๙ อ. มานพ พรหมณโชติ
๗๐ อ. สมศรี ดวงพัตรา
๗๑ อ. ไพโรจน์ วัฒนพาทู
๗๒ อ. จรุงญ แสงคำไพ
๗๓ อ. วิชา เมธวิภู
๗๔ อ. พัชรี ภูวราวุฒิปานิช
๗๕ อ. ปรีชา พิมพ์พันธุ์
๗๖ นายจรีส มหาวังษ์
๗๗ อ. สุ่น จินนคร
๗๘ อ. ลักษณ์า วรธนวินิจ
๗๙ นายมานิต จิตวัฒนากร
๘๐ อ. ธวัช ปุณโณทก
๘๑ ดร. สุเทพ อุตสาหะ
๘๒ อ. ชมภู ไซตจริยะ
๘๓ ผศ. ชัยโรจน์ ชัยอินคำ
๘๔ อ. สำลี ผดุงศรี
๘๕ อ. วิณา นิจจะยะ
๘๖ อ. หลง หาวารี
๘๗ อ. นภา โล่สกุล
๘๘ ดร. วิลาศ สิงห์วิสัย
๘๙ อ. อักษร ตันสุวรรณรัตน์
๙๐ นายมานิต ศรยุทธเสนี
๙๑ อ. ทรงศิลป์ชัย เทียนประเสริฐ
๙๒ อ. ประทุม อนันตพงศ์
๙๓ อ. สุนันทา จารุมนี
๙๔ อ. คมคาย บุญเยี่ยม
๙๕ อ. เวไนย จินดาวรรณ

๓๐ อินทามระ ๒๔ สุทธิสาร ห้วยขวาง กทม.
มหาวิทยาลัยศรีปทุม ถนนพหลโยธิน เขตจตุจักร กทม.
๑๖/๘๖ หมู่ ๖ หมู่บ้านสุขสรวรพ์ ถนนวิภาวดีรังสิต บางเขน กทม.
๖๕/๑ ซอยวัดราชา ถนนสามเสน ดุสิต กทม.
-
๘๐/๔๑๓ ซอย ๔๕ ทิพย์วัลย์ อ. เมือง จ. สมุทรปราการ
๓๘๑ ซอยเยี่ยมอุดม สุขสวัสดิ์ เขตราชบุรีบูรณะ กทม.
๑๐๔๙ ซอย ๓๔ อาคารสงเคราะห์คลองจั่น บางกะปิ กทม.
-
มหาวิทยาลัยรามคำแหง หัวหมาก บางกะปิ กทม.
-
๓๕ หมู่ ๖ ต. กระดังงา อ. บางคนที จ. สมุทรสงคราม
-
-
ร้านทรีสุข อ. ศรีสำโรง จ. สุโขทัย
โรงเรียนจิระศาสตร์วิทยา จ. พระนครศรีอยุธยา
-
มหาวิทยาลัยศรีนครินทรวิโรฒ ประสานมิตร กทม.
๑๙/๒ ซอยเทพนิมิตร ถนนกรุงเทพ-นนทบุรี บางซื่อ กทม.
-
มหาวิทยาลัยรามคำแหง หัวหมาก บางกะปิ กทม.
มหาวิทยาลัยมหาสารคาม จ. มหาสารคาม

มหาวิทยาลัยศรีนครินทรวิโรฒ บางเขน กทม.
ถึงแก่กรรม
๙๓ ท่าฉลอม อ. เมือง จ. สมุทรสาคร
๓๐๔ ซอยริมคลองบางกอกน้อย บางกอกน้อย กทม.
๕๕๘ หมู่ ๑ ซอยแสนสุข ถนนประชาอุทิศ ราษฎร์บูรณะ กทม.
สำนักงานคณะกรรมการข้าราชการพลเรือน ถนนพิษณุโลก กทม.
-
บริษัทผาแดงอินดัสทรี จำกัด อ. เมือง จ. ระยอง
๓๖๔ ซอยสะพานขวา ถนนประชาราษฎร์ บางซื่อ กทม.
-
-
๑๘ ต. บางหมาก อ. เมือง จ. ชุมพร
สำนักงานศึกษาธิการอำเภอปะทิว จ. ชุมพร

๒๕	อ. วิชิต ไชติกีร์กุล	๓๘๐ หมู่บ้านมิตรภาพ อ่อนนุช ๔๖ สุขุมวิท ๗๗
๒๖	อ. ยิ่ง พิทยานิยม	ถึงแก่กรรม
๒๗	ว่าที่ ร.ต. ธวัช วงษ์สุวรรณ	มหาวิทยาลัยศรีนครินทรวิโรฒ ประสานมิตร กทม.
๒๘	อ. อวยพร เปล่งวานิช	-
๒๙	อ. พงษ์ศักดิ์ รัตนวงศา	โรงเรียนวัดด่านสำโรง ต. สำโรงเหนือ อ. เมือง จ. สมุทรปราการ
๓๐	อ. นลินี โพธิ์ทัด	มหาวิทยาลัยศรีนครินทรวิโรฒ ประสานมิตร กทม.
๓๑	อ. พิศสมร ภูยานนท์	โรงเรียนเตรียมอุดมศึกษา พญาไท ปทุมวัน กทม.
๓๒	นายศุภชัย ราชพิตร	-
๓๓	ผศ. สุวรรณ มาลัย	๑๕/๒๘ หมู่ ๑๑ บางแวก ภาษีเจริญ กทม.
๓๔	น.อ. ประดิษฐ์ ฉายะพงษ์	๕/๒๘ ม. ธนินทร ซอย ๖ ถนนวิภาวดีรังสิต เขตดอนเมือง กทม.
๓๕	นายถวัลย์ ธิบประเสริฐ	-
๓๖	ศ.ดร. อุดม ตังเดช	สถาบันราชภัฏพระนครศรีอยุธยา จ. พระนครศรีอยุธยา
๓๗	ศ.ดร. อุดม วโรดมลิขิตดี	มหาวิทยาลัยรามคำแหง หัวหมาก บางกะปิ กทม.
๓๘	อ. บันเทิง จันทนะผลิน	-
๓๙	อ. นิยม บูรณะบุตร	๖๗/๗๑ ซอยมีสุข หมู่บ้านชวนชื่น ถนนวิภาวดีรังสิต บางเขน กทม.
๔๐	ดร. ธงชัย สมครุฑ	๓๑/๒๔ ซอยอารีสัมพันธ์ ๔ พหลโยธิน พญาไท กทม.
๔๑	อ. ศรีธร สุวรรณ	-
๔๒	อ. บุญสม ก้านสังวร	มหาวิทยาลัยศรีนครินทรวิโรฒ ประสานมิตร กทม.
๔๓	นายไกรวิฑ โปธิ์ตระนัง	บริษัท ไทยนคร ถนนประชาธิปไตย เขตพระนคร กทม.
๔๔	นางสมณฑา ไชติกีร์กุล	๓๘๐ หมู่บ้านมิตรภาพ ๒ อ่อนนุช ๔๖ สุขุมวิท ๗๗ ประเวศ กทม.
๔๕	อ. ชัยสิทธิ์ ภูวภิรมย์ขวัญ	๗๑๔ ม. มิตรภาพ อ่อนนุช เขตประเวศ กทม.
๔๖	อ. ประจวบ แสงอินทร์	๔ หมู่ ๘ ต. ตลาดขวัญ อ. เมือง จ. นนทบุรี
๔๗	พ.อ. หญิงอุษณีย์ เกษมสันต์	๑๒๙ ลาดพร้าว ๑๐๗ คลองจั่น บางกะปิ กทม.
๔๘	อ. อำนวย เลิศชัยนดี	โรงเรียนเตรียมอุดมศึกษา พญาไท กทม.
๔๙	น.ส. ศรีวิจิตร วรินทร์เวช	-
๕๐	ศ. บุญถึง แนนหนา	๑๘ ซอยปทุมธานี ๑๐ สุขุมวิท ๑๐๑ พระโขนง กทม.
๕๑	อ. วิภา ศรีธัญรัตน์	๑๘ ซอยสมประสงค์ ๓ ถนนเพชรบุรี เขตราชเทวี กทม.
๕๒	ศ.ดร. ชำนาญ ณ สงขลา	๓๗/๒ ซอยยมราช ถนนศาลาแดง บางรัก กทม.
๕๓	อ. ชำนิ สุนทราคม	-
๕๔	อ. พยงค์ศักดิ์ สกฤษอน	-
๕๕	อ. อัมพร กมลบริสุทธิ์	๑๓๕/๑๕ หมู่บ้าน ส. ภาณุรังษี อ. บางกรวย จ. นนทบุรี
๕๖	น.ส. รัตนา ศิริพานิช	คณะศิลปศาสตร์ มหาวิทยาลัยธรรมศาสตร์
๕๗	นายชวลิต ไชติกันตะ	-
๕๘	รศ.ดร. เพ็ญแข วัฒนสุนทร	มหาวิทยาลัยบูรพา บางแสน จ. ชลบุรี
๕๙	ผศ. จงรักษ์ พงษ์โสภณ	๔๙ ซอยเทพพนม ๔ ถนนติวานนท์ อ. เมือง จ. นนทบุรี

ทำเนียบสมาชิกสมาคมศิษย์เก่า มศว

สมาคมได้จัดพิมพ์รายนามสมาชิกสมาคมศิษย์เก่ามหาวิทยาลัยศรีนครินทรวิโรฒ เอาไว้เพื่อบรรดาสมาชิกสมาคมศิษย์เก่ามหาวิทยาลัยศรีนครินทรวิโรฒ จะได้ติดต่อกันได้

แต่ต้องขออภัย เพราะมีสมาชิกเป็นจำนวนมากที่เปลี่ยนที่อยู่แล้วไม่ได้แจ้งให้สมาคมทราบจึงใคร่จะขอให้สมาชิกทุกท่านที่เปลี่ยนที่อยู่ โปรดแจ้งแก่สมาคมด้วย หรือท่านใดที่ทราบที่อยู่ของสมาชิกที่สมาคมไม่ทราบที่อยู่ โปรดแจ้งให้สมาคมทราบด้วย ก็จักขอบคุณยิ่ง

รายชื่อสมาชิกสมาคมศิษย์เก่ามหาวิทยาลัยศรีนครินทรวิโรฒ

๑ อ. เต็ม จันทะชุม	ถึงแก่กรรม
๒ อ. สุรินทร์ สุพรรณรัตน์	๓๐๐ หมู่ ๗ อ่อนนุช เขตลาดกระบัง กทม.
๓ รศ. ชม ภูมิภาค	๓๙๓ มิตรภาพ อ่อนนุช ๔๖ เขตประเวศ กทม.
๔ อ. บุญยล คิริวัฒน์	-
๕ อ. บุญกอบ วิสมิตะนันท์	-
๖ อ. โสภณ วีรชัย	๒๕/๒ สุขุมวิท ๖๗ เขตคลองเตย กทม.
๗ อ. วีระ เทศวิศาล	-
๘ อ. พิสิทธิ์ คิวายพราหมณ์	ศูนย์เทคโนโลยีทางการศึกษา ถนนศรีอยุธยา พญาไท กทม.
๙ อ. เรียบ มณฑล	-
๑๐ อ. เสริมวิทย์ ศุภเมธี	วิทยาลัยครูบ้านสมเด็จเจ้าพระยา ถนนอิสรภาพ เขตธนบุรี กทม.
๑๑ อ. วิชิต เมฆยงศ์	-
๑๒ น.อ. พิมล จักรทอง	๘๐/๗ ก.ม. ๒๗ พหลโยธิน ต. คูคต อ. ลำลูกกา จ. ปทุมธานี
๑๓ พ.อ. ลัญญา คล้ายจินดา	ศูนย์ทหารม้าสระบุรี จ. สระบุรี
๑๔ อ. จำลอง ศรีเลขา	ถึงแก่กรรม
๑๕ ผศ. เลิศ ชูนาค	๓๓/๑๒ ซอยสังข์วัฒนะ ๒ ลาดพร้าว เขตจตุจักร กทม.
๑๖ รศ.ดร. เป็รื่อง กุมุท	๓/๒๓๔ เมืองทองนิเวศน์ ถนนแจ้งวัฒนะ บางเขน กทม.
๑๗ รศ. วรวิทย์ วศิณสรการ	๓๒๑/๒๐ สุขุมวิท ๖๒ บางจาก พระโขนง กทม.
๑๘ ผศ. นิทัศน์ คุรุการโกวิท	๑๑๖/๗๔ ซอยซอยปรีชา ๑ ถนนพัฒนาการ เขตประเวศ กทม.
๑๙ ผศ. อโนทัย ปาลกะวงศ์ ณ อยุธยา	๒๔๕/๔ สัมมาร ถนนรามคำแหง บางกะปิ กทม.
๒๐ อ. ส่องแสง หงส์ประภัสร์	ถึงแก่กรรม
๒๑ รศ. อารี สุทธิพันธ์	๓๕ ซอยอุดมยศ ๑ ถนนรามคำแหง ๑๒ หัวหมาก กทม.
๒๒ รศ. สุเทพ บรรลือสินธุ์	๓๐/๔ เมืองแก้ว ถนนบางนา-ตราด อ. บางพลี จ. สมุทรปราการ
๒๓ รศ. สมศักดิ์ แสนสุข	๕๒๕/๑๐๐ ซอย ๘ พรสวางนิเวศน์ ต. สำโรงเหนือ จ. สมุทรปราการ
๒๔ อ. สุภรณ์ ศรีพหล	ถึงแก่กรรม

5. มูลนิธิวิชาชีพการศึกษา จดทะเบียนเป็นมูลนิธิ เมื่อวันที่ 5 มิถุนายน 2535 มี ศาสตราจารย์ ท่านผู้หญิง พูนทรัพย์ นพวงศ์ ณ อยุธยา เป็นประธานมูลนิธิ รองศาสตราจารย์ ชม ภูมิภาค เป็นรองประธาน

6. สมาคมการศึกษาแห่งประเทศไทย จดทะเบียนก่อตั้งเมื่อ 30 สิงหาคม 2498 ปัจจุบันรองศาสตราจารย์ ชม ภูมิภาค เป็นนายกสมาคม

7. มูลนิธิศาสตราจารย์ หม่อมหลวงปิ่น มาลากุล รองศาสตราจารย์ ชม ภูมิภาค เป็นประธานมูลนิธิ หน่วยงานทั้ง 7 หน่วยงานนี้ มหาวิทยาลัยศรีนครินทรวิโรฒ ได้อนุญาตให้ใช้ชั้น 3 อาคาร 3 เป็นสำนักงาน และได้จดทะเบียนเป็นสำนักงานกับสันติบาลไว้แล้ว

สมาคมการศึกษาแห่งประเทศไทย ก่อตั้งเป็นสมาคม โดย ศาสตราจารย์ ดร.สาโรช บัวศรี ซึ่งเป็นผู้ริเริ่ม ยกโรงเรียนฝึกหัดครูชั้นสูง เป็นวิทยาลัยวิชาการศึกษา โดยมีการประกาศพระราชบัญญัติวิทยาลัยวิชาการศึกษา พ.ศ. 2497 พระบาทสมเด็จพระเจ้าอยู่หัวทรงลงพระปรมาภิไธยในพระราชบัญญัติวิทยาลัยวิชาการศึกษา พ.ศ. 2497 เมื่อวันที่ 16 กันยายน 2497 เมื่อเป็นวิทยาลัยวิชาการศึกษา ศาสตราจารย์ หม่อมหลวงปิ่น มาลากุล รักษาการอธิการ พ.ศ. 2499 ศาสตราจารย์ ดร.สาโรช บัวศรี จึงเข้ารับหน้าที่อธิการวิทยาลัยวิชาการศึกษา ในปี 2498 ท่านได้ร่วมกับ ศาสตราจารย์ ดร.ก่อ สวัสดิพานิชย์ ศาสตราจารย์ เชื้อ สาริमान ศาสตราจารย์ สนั่น ปัทมะทิน ศาสตราจารย์ ดร.พิทักษ์ รัชชพลเดช ดร.สาย ภาณุรัตน์ ดร.แนม บุญสิทธิ์ อาจารย์บัญญัติ สุธงส์นัย และอาจารย์พงศ์อินทร์ สุขขจร ก่อตั้งจดทะเบียน สมาคมการศึกษาแห่งประเทศไทย เมื่อวันที่ 30 สิงหาคม 2498 ท่านศาสตราจารย์ ดร.สาโรช บัวศรี ดำรงตำแหน่ง นายกสมาคมการศึกษาแห่งประเทศไทย เป็นคนแรก เมื่อ พ.ศ. 2498 และเป็นนายกสมาคมสมัยที่ 2 อีก เมื่อ พ.ศ. 2499

ในการประชุมใหญ่สามัญประจำปีของสมาคมการศึกษาแห่งประเทศไทย หลายครั้ง สมาชิกสมาคมการศึกษาแห่งประเทศไทย นำโดย ศาสตราจารย์ ดร.ก่อ สวัสดิพานิชย์ ได้เสนอให้สมาคมการศึกษาแห่งประเทศไทย ขอห้อง จากมหาวิทยาลัยศรีนครินทรวิโรฒ เป็นสำนักงานถาวรของสมาคม ด้วยเหตุผลเพื่อเป็นที่ระลึกแก่ท่านศาสตราจารย์ ดร.สาโรช บัวศรี ผู้เป็นผู้ดำเนินการให้เกิดวิทยาลัยวิชาการศึกษา ซึ่งมาเป็นมหาวิทยาลัยศรีนครินทรวิโรฒ ในขณะนั้น และเป็นผู้ริเริ่มตั้งสมาคมการศึกษาแห่งประเทศไทย และเป็นนายกสมาคมคนแรก

ข้าพเจ้าในฐานะนายกสมาคมเห็นว่าตึก 3 เป็นตึกสำนักงานบริหารสถานศึกษาแห่งนี้ และศาสตราจารย์ ดร.สาโรช บัวศรี ในฐานะอธิการ ก็มีห้องทำงานอยู่ตึก 3 จึงเห็นว่าสมควรจะขอห้องของตึก 3 เป็นสำนักงานของ สมาคมการศึกษาแห่งประเทศไทย โดยขอห้องที่ท่านศาสตราจารย์ ดร.สาโรช บัวศรี เคยนั่งทำงานเป็นอธิการ เมื่อวันที่ 5 กุมภาพันธ์ 2535 ทำหนังสือขอผ่านรองอธิการบดีฝ่ายบริหารไปแล้ว แต่ไม่ได้รับตอบแต่ประการใด

เรื่องที่ทำกรมการศึกษาแห่งประเทศไทยนี้ ได้ปรารภกับศาสตราจารย์ ดร.พจน์ สะเพียรชัย อธิการบดี คนใหม่แล้ว และว่าจะขออนุญาตใช้ห้อง 330 ชั้น 3 เป็นสำนักงานสมาคมการศึกษาแห่งประเทศไทย อธิการบดี เห็นด้วย ได้ดำเนินการทำหนังสือขออนุญาตแล้ว และกำลังดำเนินการจดทะเบียนย้ายกับสันติบาล

และท้ายที่สุดนี้ ก็อยากจะสรุปว่าตึก 3 เหมาะสมอย่างยิ่งที่จะเป็นสถานประวัติศาสตร์ของมหาวิทยาลัยศรี-นครินทรวิโรฒ หน่วยงานสนับสนุนมหาวิทยาลัยดังกล่าวมาแล้วควรจะอยู่ชั้น 3 ของตึกนี้ ตามที่ได้ปฏิบัติมาแล้ว ส่วน ชั้น 2 เมื่อภาควิชาบรรณารักษศาสตร์ย้ายออกไป ห้องทำงานหน้ามุข ด้านตะวันออกที่ ศาสตราจารย์ ดร.สาโรช บัวศรี เคยนั่งทำงาน ก็ควรจะเป็นที่เรียกว่า Hall of Fame เก็บเอกสารประวัติมหาวิทยาลัยในทุกรูป ไม่ว่าจะรูปภาพ หรือเป็นเสียง หรือเป็นเอกสาร จัดโต๊ะ เก้าอี้ ไว้สำหรับอาจารย์ที่เกษียณแล้วมีที่นั่งพบปะสนทนากันได้ ก็จะเกิด ประโยชน์ยิ่งตึก 1, 2, 3, 4 นั้นควรจะให้ชื่อตามบุคคลสำคัญที่เกี่ยวข้องกับมหาวิทยาลัยได้แล้ว เช่น ศาสตราจารย์ หม่อมหลวงปิ่น มาลากุล หลวงสวัสดิสารศาสตรพุทธิ ศาสตราจารย์ ดร.สาโรช บัวศรี และศาสตราจารย์ ดร.สุจิต เหล่าสุนทร เป็นต้น ☆☆

ติก 3 : ติกประวัติศาสตร์ของมหาวิทยาลัยศรีนครินทรวิโรฒ

โดย : รองศาสตราจารย์ ชม ภูมิภาค
นายกสมาคมศิษย์เก่ามหาวิทยาลัยศรีนครินทรวิโรฒ

สถานศึกษาระดับอุดมศึกษา หรือมหาวิทยาลัยในต่างประเทศ โดยเฉพาะอย่างยิ่งในยุโรปและอเมริกา เขามักจะรักษาสถานที่อันเป็นสถานที่ที่เป็นประวัติศาสตร์ของสถานศึกษา หรือที่เรียกว่า Historical Site โดยมากมักจะเป็นอาคารแรกสร้างสถานศึกษาแห่งนั้น

มหาวิทยาลัยศรีนครินทรวิโรฒ เริ่มกำเนิดมาจากโรงเรียนฝึกหัดครูชั้นสูง ถนนประสานมิตร ซึ่งกำเนิดวันที่ 28 เมษายน 2492 อาคารแรกที่สร้างคือหอนอนหลังที่ 1 ซึ่งทุบสร้างโรงพลศึกษาในขณะนี้ อาคารหลังที่ 2 ซึ่งทุบสร้างตึก 2 ที่คณะมนุษยศาสตร์อยู่ขณะนี้ อาคารหลังที่ 3 คือตึก 3 ซึ่งสร้างเป็นอาคารเรียนหลังแรก สร้างเสร็จเปิดใช้เป็นอาคารเรียนและสำนักงานบริหารในปีการศึกษา 2495 อาคารหลังที่ 4 คือตึก 4 ซึ่งทุบและสร้างอาคารใหม่อยู่ในขณะนี้

เมื่อปี พ.ศ. 2522 ข้าพเจ้าในฐานะนายกสมาคมศิษย์เก่ามหาวิทยาลัยศรีนครินทรวิโรฒ ได้ทำบันทึกถึงศาสตราจารย์ ดร.นิพนธ์ ศศิธร ซึ่งเข้ารับตำแหน่งอธิการบดีมหาวิทยาลัยศรีนครินทรวิโรฒ ปีแรก สมัยแรก ว่ามหาวิทยาลัยควรจะอนุรักษ์ตึก 3 เป็นตึกประวัติศาสตร์ของมหาวิทยาลัยศรีนครินทรวิโรฒ ด้วยเหตุที่ตึก 3 เป็นตึกเรียนหลังแรก เป็นตึกที่ใช้เป็นสำนักงานบริหารของมหาวิทยาลัยเป็นแห่งแรก ชั้น 3 เป็นหอสมุด ชั้น 2 ห้องที่ภาคหลักสูตรและการสอนใช้อยู่ขณะนี้ เป็นห้องทำงานของผู้เชี่ยวชาญจากมหาวิทยาลัยอินเดียมา ซึ่งมาช่วยพัฒนาวิทยาลัยวิชาการศึกษา ตามสัญญาระหว่างมหาวิทยาลัยอินเดีย และวิทยาลัยวิชาการศึกษา คณะผู้เชี่ยวชาญจากมหาวิทยาลัยอินเดียมา ช่วยวิทยาลัยวิชาการศึกษาอยู่ถึง 5 ปี จึงสมควรที่จะอนุรักษ์ไว้เป็นตึกประวัติศาสตร์ของมหาวิทยาลัยศรีนครินทรวิโรฒ

อธิการบดีมหาวิทยาลัยศรีนครินทรวิโรฒ คือศาสตราจารย์ ดร.นิพนธ์ ศศิธร เห็นด้วย และได้พูดถึงการอนุรักษ์ตึก 3 เป็นตึกประวัติศาสตร์ของมหาวิทยาลัยศรีนครินทรวิโรฒ ในการประชุมคณาจารย์ทั้งหมดเป็นครั้งแรกที่หอประชุม

และเมื่อ ดร.ทรงศักดิ์ ศรีกาฬสินธุ์ ได้เข้ารับหน้าที่ต่อจาก ดร.นิพนธ์ ศศิธร ในฐานะอธิการบดี ก็ได้ใช้เงินซ่อมแซม ปรับปรุงตึก 3 นี้ เป็นเงินกว่าหนึ่งล้านบาท

ชั้น 3 ตึก 3 ในขณะนี้ได้ใช้เป็นสำนักงานของหน่วยงานที่สนับสนุนมหาวิทยาลัยอยู่หลายหน่วยงาน และอยู่ภายใต้การดูแลรับผิดชอบของ รองศาสตราจารย์ ชม ภูมิภาค มีดังนี้

1. สมาคมศิษย์เก่ามหาวิทยาลัยศรีนครินทรวิโรฒ จดทะเบียนสมาคมเมื่อ 18 สิงหาคม 2507 รองศาสตราจารย์ ชม ภูมิภาค เป็นนายกสมาคม
2. มูลนิธิมหาวิทยาลัยศรีนครินทรวิโรฒ จดทะเบียนมูลนิธิ เมื่อ 17 สิงหาคม 2517 รองศาสตราจารย์ ชม ภูมิภาค เป็นรองประธานและผู้จัดการ มี ดร.จรรุณ มลิินทร์ เป็นประธาน
3. มูลนิธิเพื่อศิษย์เก่ามหาวิทยาลัยศรีนครินทรวิโรฒ จดทะเบียนเป็นมูลนิธิ เมื่อวันที่ 9 มกราคม 2535 รองศาสตราจารย์ ชม ภูมิภาค เป็นประธานมูลนิธิ
4. มูลนิธิหลวงสวัสดิสารศาสตร์พุทธิ จดทะเบียนเป็นมูลนิธิ เมื่อ 7 พฤศจิกายน 2529 รองศาสตราจารย์ ชม ภูมิภาค เป็นรองประธาน มีนายเสมอ นาคพงษ์ แสนแสนรุ่ง 1 อดีตอธิบดีกรมการศาสนา เป็นประธาน

พระราชบัญญัติวิทยาลัยวิชาการศึกษา

วันประวัติศาสตร์ของ มศว วันที่ ๓ คือ วันที่ ๒๙ มิถุนายน ๒๕๑๗ คือ วันนี้เป็นวันยกฐานะวิทยาลัยวิชาการศึกษา เป็นมหาวิทยาลัยศรีนครินทรวิโรฒ เพราะพระราชบัญญัติมหาวิทยาลัยศรีนครินทรวิโรฒ ๒๕๑๗ ประกาศในพระราชกิจจานุเบกษาเมื่อวันที่ ๒๘ มิถุนายน ๒๕๑๗ พระราชบัญญัติมหาวิทยาลัยศรีนครินทรวิโรฒ ๒๕๑๗ มีผลใช้บังคับวันที่ ๒๙ มิถุนายน ๒๕๑๗ จึงถือเอาวันที่ ๒๙ มิถุนายน เป็นวันยกฐานะวิทยาลัยวิชาการศึกษา เป็นมหาวิทยาลัยศรีนครินทรวิโรฒ

ผู้มีบทบาทสำคัญในการดำเนินการยกฐานะวิทยาลัยวิชาการศึกษา เป็นมหาวิทยาลัยศรีนครินทรวิโรฒ คือ ศาสตราจารย์ ดร. สุตใจ เหล่าสุนทร มหาวิทยาลัยจึงถือเอาวันที่ ๒๙ มิถุนายน เป็น วันสุตใจ เหล่าสุนทร

ผู้เขียน เขียนเรื่องนี้ก็เพื่อให้ชาว มศว ทั้งหลายเกิดความเข้าใจถูกต้องไม่สับสน ให้รู้ว่า ๓ วัน ประวัติศาสตร์ มศว นั้นคือ

- | | |
|-------------|--|
| ๒๘ เมษายน | วันเกิดมหาวิทยาลัยศรีนครินทรวิโรฒ |
| ๑๖ เมษายน | วันยกฐานะเป็น วิทยาลัยวิชาการศึกษา |
| ๒๙ มิถุนายน | วันยกฐานะเป็น มหาวิทยาลัยศรีนครินทรวิโรฒ |

☆ ชาว มศว ควรจะได้รำลึกถึงความสำคัญของวันเหล่านี้ ☆

๓ วัน ประวัติศาสตร์ มศว

โดย : รศ. ชม ภูมิภาค

นายกสภามคมคิษย์เก่ามหาวิทยาลัยศรีนครินทรวิโรฒ

มหาวิทยาลัยศรีนครินทรวิโรฒ มีประวัติความเป็นมาถึงปี ๒๕๓๘ นี้ เป็นเวลา ๔๖ ปี เริ่มตั้งแต่เป็นโรงเรียนฝึกหัดครูชั้นสูง ถนนประสานมิตร แล้วยกฐานะเป็นวิทยาลัยวิชาการศึกษา และต่อมายกฐานะวิทยาลัยวิชาการศึกษาเป็นมหาวิทยาลัยศรีนครินทรวิโรฒ

มหาวิทยาลัยศรีนครินทรวิโรฒ จึงมีวันอยู่ ๓ วัน ที่เรียกว่า ๓ วันประวัติศาสตร์ของ มศว

วันแรก คือ วันที่ ๒๘ เมษายน ๒๔๙๒ เป็นวันที่กระทรวงศึกษาธิการประกาศตั้งโรงเรียนฝึกหัดครูชั้นสูงที่ถนนประสานมิตร อำเภอพระโขนง จังหวัดพระนคร ซึ่งผู้บริหารมหาวิทยาลัยศรีนครินทรวิโรฒ ได้ออมรับว่าวันที่ ๒๘ เมษายน นั้นเป็น วันเกิดของมหาวิทยาลัยศรีนครินทรวิโรฒ ดังนั้นหากจะนับอายุของมหาวิทยาลัยศรีนครินทรวิโรฒถึงปีนี้ก็จะมีอายุ ๔๔ ปี ในวันที่ ๒๘ เมษายน ของทุกปี เพื่อเป็นการระลึกถึงวันสำคัญวันนี้ สภามคมคิษย์เก่ามหาวิทยาลัยศรีนครินทรวิโรฒ ได้จัดงานสังสรรค์ขึ้นที่ประสานมิตร และมีการประกาศเกียรติคุณคิษย์เก่ามหาวิทยาลัยศรีนครินทรวิโรฒ ดีเด่น ประจำปี การประกาศเกียรติคุณเช่นนี้มา ๒ คราวแล้ว วันที่ ๒๘ เมษายน เป็นวันเกิดของมหาวิทยาลัยศรีนครินทรวิโรฒ และสมควรที่ชาวศรีนครินทรวิโรฒที่ได้อารมณ์ถึงคนสำคัญที่เกี่ยวข้องกับการก่อตั้งสถานศึกษาแห่งนี้ คือ ท่านศาสตราจารย์ หม่อมหลวงปิ่น มาลากุล ซึ่งท่านเป็นผู้ดำเนินการซื้อที่ดิน วางผัง และบุกเบิกงาน และบุคคลที่สำคัญอีกท่านหนึ่งซึ่งได้ร่วมกับท่านศาสตราจารย์ หม่อมหลวงปิ่น มาลากุล ดำเนินการบริหารสถานศึกษาแห่งนี้คู่กันมา ก็คือ หลวงสวัสดิสารศาสตรพุทธิ ซึ่งเป็นผู้อำนวยการโรงเรียนคนแรกซึ่งเพื่อเป็นที่ระลึกแก่หลวงสวัสดิสารศาสตรพุทธินั้น ชาวแสนแสบได้ก่อตั้งมูลนิธิหลวงสวัสดิสารศาสตรพุทธิได้แล้ว ซึ่งผมทำหน้าที่เป็นรองประธานกรรมการชาวประสานมิตร สมควรที่จะดำเนินการบางอย่างเพื่อเป็นเครื่องแสดงถึงความกตัญญูต่อศาสตราจารย์ หม่อมหลวงปิ่น มาลากุล ควรจะดำเนินการก่อตั้งมูลนิธิศาสตราจารย์ หม่อมหลวงปิ่น มาลากุลขึ้น

อนึ่ง คณะศึกษาศาสตร์ กำลังดำเนินการเพื่อที่จะจัดห้องประวัติศาสตร์ของ มศว โดยเฉพาะประวัติคณะศึกษาศาสตร์ ขึ้นที่ห้องหนึ่งของตึก ๓ ซึ่งเป็นตึกเรียนหลังแรก และมหาวิทยาลัยได้กำหนดอนุรักษไว้เป็นตึกประวัติศาสตร์ของมหาวิทยาลัย เนื่องด้วยคณะศึกษาศาสตร์เป็นคณะหลักตั้งแต่สมัยเป็นวิทยาลัยวิชาการศึกษา เรามีคณะวิชาการศึกษาซึ่งอยู่ที่ตึก ๓ เป็นคณะหลัก คณะประกอบเพื่อสนับสนุนการผลิต กศ.บ. ได้แก่ คณะวิชามนุษยธรรมศึกษา คณะวิชาวิทยาศาสตร์ คณะวิชาวิจัยการศึกษา ด้วยเหตุผลเช่นนี้ตึก ๓ ชั้น ควรจะเป็นตึกที่คณะศึกษาศาสตร์ได้ใช้ต่อไป ตึก ๑๒ ตึกเดิวนั้น คงไม่พอ เพราะเป็นคณะใหญ่ มีคณาจารย์มาก และหากจะให้วิชาศึกษาศาสตร์เป็นวิชาชีพชั้นสูงก็จำเป็นที่จะต้องมึเนื้อที่ที่จะสามารถนำเทคโนโลยีมาใช้ในการศึกษาของภาควิชาต่าง ๆ ตามสมควร

วันอีกวันหนึ่ง คือ **วันประวัติศาสตร์ มศว วันที่ ๒** คือ วันที่ ๑๖ กันยายน ๒๔๙๗ เป็นวันที่พระบาทสมเด็จพระเจ้าอยู่หัวทรงลงพระปรมาภิไธย ในพระราชบัญญัติวิทยาลัยวิชาการศึกษา ๒๔๙๗ ถือเป็นวันยกฐานะโรงเรียนฝึกหัดครูชั้นสูงเป็นวิทยาลัยวิชาการศึกษา และวันนี้คณะศึกษาศาสตร์ ถือเป็นวันเกิดคณะศึกษาศาสตร์ และเป็นวันที่ตรงกับวันเกิดของศาสตราจารย์ ดร. สาโรช บัวศรี ด้วย และได้ถือเอาวันที่ ๑๖ กันยายน เป็น วันสาโรช บัวศรีวิทยาลัยศรีนครินทรวิโรฒ ปีนี้จะมีอายุ ๔๖ ปี แต่คณะศึกษาศาสตร์ถือว่ามีอายุ ๔๐ ปี โดยนับตั้งแต่มีการประกาศ

ในจำนวนเวลา 46 ปี ในประธานมิตรนั้น หากนับปีการศึกษาที่ได้ทำการสอน เริ่มจากปีการศึกษา 2499 แล้ว ก็ได้ทำการสอนถึง 33 ปีการศึกษา ได้สอนคนมาเป็นเรือนหมื่น บรรดาบุคคลที่เคยสอนมา เอาเฉพาะที่เป็น อาจารย์และบุคลากรที่ประธานมิตร ผู้เขียนพบคน 3 ประเภทคือ ประเภทแรก เป็นประเภทที่เมื่อพบแล้วทำเป็น ไม่รู้จัก ไม่ทักไม่ทาย ประเภทสอง ทำตนเหมือนเพื่อน ประเภทที่สาม ก็เสมอต้นเสมอปลาย ทักทายปราศรัย มี สัมมาคารวะตามประเพณีไทย ผู้เขียนเลือกจำเฉพาะประเภทที่สาม

มีผู้คนถามกันมากกว่า เกษียณอายุราชการแล้วจะทำอะไร โดยเฉพาะสภาคณาจารย์ประธานมิตร ได้ออกแบบ สอบถาม ก็ได้ตอบไปว่า

1. รับบำนาญ
2. ใช้เวลาอ่าน เขียน เผยแพร่ความคิด และประเด็นปัญหาทางการศึกษาในสื่อมวลชน
3. ท่องเที่ยวเพื่อให้เห็นโลกกว้าง

และหากจะทำงาน ก็จะพยายามหางานทางด้านบริหารสถาบันอุดมศึกษา เพราะคิดว่ามีประสบการณ์บริหาร อุดมศึกษาพอสมควร

นอกจากนี้คงจะให้เวลาแก่หน่วยงานเอกชนที่รับผิดชอบอยู่ให้มากขึ้น หน่วยงานนั้น ได้แก่

1. สมาคมศิษย์เก่ามหาวิทยาลัยศรีนครินทรวิโรฒ จะพยายามส่งเสริมให้เกิดชมรมศิษย์เก่ามหาวิทยาลัย ศรีนครินทรวิโรฒ จังหวัดต่าง ๆ ให้ทั่วทุกจังหวัด
2. มูลนิธิมหาวิทยาลัยศรีนครินทรวิโรฒ จะพยายามเพิ่มทุนให้มากขึ้น
3. มูลนิธิเพื่อศิษย์เก่ามหาวิทยาลัยศรีนครินทรวิโรฒ ก็จะพยายามเสาะแสวงหาทุนให้เพิ่มมากขึ้น
4. มูลนิธิวิชาชีพการศึกษา ก็เช่นเดียวกัน คงจะต้องรณรงค์หาทุนให้มากขึ้น เพื่อสนับสนุนกิจกรรมของ สมาคมการศึกษาแห่งประเทศไทย

5. สมาคมการศึกษาแห่งประเทศไทย จะพยายามฟื้นฟูวารสาร “ศูนย์ศึกษา” จัดทำหนังสือวิชาการประจำปี (Yearbook)

6. มูลนิธิหลวงสวัสดิศาสตรพุทธิ ก็คงจะต้องรณรงค์เพิ่มทุนเช่นกัน
7. มูลนิธิศาสตราจารย์ หม่อมหลวงปิ่น มาลากุล

สำหรับมูลนิธิพัฒนาอีสานนั้น คงจะต้องเสาะแสวงหาแหล่งทุนสนับสนุนกิจกรรมด้วยวิธีการต่าง ๆ ทั้งนี้เพื่อ จะให้มูลนิธิพัฒนาอีสาน สามารถมีบทบาทในการสนับสนุนการพัฒนาแหลมอินโดจีน ตามที่ได้เริ่มให้การสนับสนุน การพัฒนาด้านพัฒนาชุมชน และสาธารณสุข แก่สาธารณรัฐประชาธิปไตยประชาชนลาวแล้วนั้น ให้ดำเนินการไปได้ อย่างกว้างขวาง

หน่วยงานที่รับผิดชอบที่จะมีส่วนสนับสนุนกิจการของมหาวิทยาลัยโดยตรง ก็ได้แก่ สมาคมศิษย์เก่ามหาวิทยาลัย ศรีนครินทรวิโรฒ มูลนิธิมหาวิทยาลัยศรีนครินทรวิโรฒ มูลนิธิเพื่อศิษย์เก่ามหาวิทยาลัยศรีนครินทรวิโรฒ และมูลนิธิ หลวงสวัสดิศาสตรพุทธิ นั้น ก็คงจะใช้ความพยายามมากขึ้น เพื่อสนับสนุนกิจการของมหาวิทยาลัยศรีนครินทรวิโรฒ ให้กว้างขวางมากขึ้น เพื่อชื่อเสียง และความเจริญก้าวหน้าของมหาวิทยาลัยศรีนครินทรวิโรฒ เพื่อให้เป็นมหาวิทยาลัย ที่เจริญเป็นศรีสง่าแก่มหานคร สมนามที่พระบาทสมเด็จพระเจ้าอยู่หัวภูมิพลอดุลยเดช ได้ทรงพระราชทานนามไว้ ตามหนังสือสำนักราชเลขาธิการ ด่วนมาก ที่ รล 0002/1601 ลงวันที่ 6 มีนาคม 2517

2535 ที่กระทรวงศึกษาและกีฬา ได้แสดงความพอใจและอยากให้คณะศึกษาศาสตร์ มศว เข้าไปช่วยในการพัฒนาการศึกษาของลาว ในฐานะที่ได้ริเริ่มเรื่องนี้ไว้ ก็อยากจะเห็นคณะศึกษาศาสตร์ มศว มีบทบาทในการพัฒนาคุณภาพการศึกษาในประเทศในแหลมอินโดจีนให้มากขึ้น เพราะเรามีศักยภาพที่จะทำได้ดียิ่ง ซึ่งตรงกับความเห็นของรัฐมนตรีว่าการกระทรวงศึกษาธิการและกีฬา ของสาธารณรัฐประชาธิปไตยประชาชนลาว ที่มีความปรารถนาจะได้รับความร่วมมือจากคณะศึกษาศาสตร์ มหาวิทยาลัยศรีนครินทรวิโรฒ เพราะมีหลายสิ่งที่คณะศึกษาศาสตร์ มหาวิทยาลัยศรีนครินทรวิโรฒ จะช่วยในการพัฒนาคุณภาพการศึกษาของ ส.ป.ลาว ในด้านที่เห็นตรงกันก็มี อาทิ เช่น การพัฒนาการนิเทศการศึกษา และการบริหารการศึกษา การพัฒนาสื่อการเรียนการสอน การพัฒนาวิธีสอนวิชาต่าง ๆ โดยเฉพาะอย่างยิ่ง ลาวสนใจเรื่องการสอนภาษาที่คณะศึกษาศาสตร์ได้ดำเนินการอยู่ขณะนี้

ในการพัฒนาสื่อการเรียนการสอน เช่น สื่อต่าง ๆ และหนังสือนั้น ภาควิชาเทคโนโลยีทางการศึกษาของคณะศึกษาศาสตร์ จะมีบทบาทช่วยได้มาก เพราะมีคนพร้อมในด้านต่าง ๆ ขอเพียงแต่ให้มีน้ำหนึ่งใจเดียวกัน มีน้ำใจที่จะทำงานมากขึ้นเท่านั้น งานบริหารทางวิชาการของภาควิชาเทคโนโลยีทางการศึกษา ที่จะให้แก่ประเทศเพื่อนบ้าน คงไปได้สวย ซึ่งเป็นความหวังของข้าพเจ้าอยากจะเห็นเหลือเกิน

46 ปี ในประธานมิตรนั้น ผู้เขียนได้เห็นและมีส่วนร่วมในการเปลี่ยนแปลงของประธานมิตรอยู่เป็นจำนวนมาก ความเปลี่ยนแปลงทั้งหลายนั้น คนปัจจุบันต้องยอมรับด้วยว่าเป็นผลงานที่บุคคลรุ่นก่อน ๆ ผู้บริหารรุ่นก่อนได้วางไว้ และทำให้ผู้บริหารรุ่นหลังได้ดำเนินการสะดวกขึ้น ผู้เขียนจึงอยากจะเห็นห้องประวัติศาสตร์ของมหาวิทยาลัยศรีนครินทรวิโรฒเกิดขึ้นในประธานมิตรแห่งนี้ บรรดาอาคารทั้งหลายน่าจะได้ตั้งชื่อเป็นอนุสรณ์แก่ผู้บริหาร และผู้เริ่มการในอดีตได้แล้ว ผู้เขียนอยากจะเห็น อาคารหอมอมหลวงปิ่น มาลากุล อาคารหลวงสวัสดิสารศาสตรพุทธิ อาคารสาโรช บัวศรี อาคารสุดใจ เหล่าสุนทร เหล่านี้เป็นต้น ห้องมุขด้านตะวันออก ชั้น 2 ของตึก 3 ซึ่งเคยเป็นห้องทำงานของ ศาสตราจารย์ ดร.สาโรช บัวศรี นั้น ผู้เขียนเคยขออธิการบดี เพื่อทำเป็นห้องประวัติศาสตร์ของคณะศึกษาศาสตร์ และเป็นห้องพบปะของอาจารย์อาวุโสที่เกษียณอายุราชการไปแล้ว แต่ด้วยเหตุผลประการใดไม่ทราบ เพราะไม่ได้รับตอบแต่ประการใดจากอธิการบดี ความคิดเรื่องนี้ย่อจากฝากชาวศึกษาศาสตร์ให้คิดอ่านทำต่อไปให้สำเร็จ

การณึกษาเอกสารหลักฐานทางประวัติศาสตร์ของสถานศึกษานั้น เป็นสิ่งที่สำคัญยิ่ง สถานศึกษาเป็นกิจการที่จะดำเนินต่อเนื่องตลอดไปเท่าที่สังคมมนุษย์ยังคงอยู่ บ้านที่หลักฐานเหตุการณ์ทุกปีควรจะถูกเก็บไว้เป็นหลักฐานในห้องประวัติศาสตร์ ของคณะศึกษาศาสตร์ มศว รูปการบันทึกอาจจะเป็นเสียง เป็นภาพ เป็นสิ่งพิมพ์ และวัตถุต่าง ๆ จะต้องเก็บไว้ สถานศึกษาระดับอุดมศึกษานั้นมักจะอยู่ที่เดิม เป็นร้อยหรือพันปี

นอกจากส่วนที่เป็นห้องประวัติศาสตร์ของคณะศึกษาศาสตร์แล้ว ควรจะมีสถานที่ซึ่งคณาจารย์ที่เกษียณอายุราชการแล้ว จะสามารถมานั่งพบปะสนทนา เขียนและอ่านหนังสือได้ ให้เป็นที่ชุมนุมของบุคคลที่เรียกว่าเป็นคลังปัญญาและประสบการณ์

ผู้เขียน แม้จะเกษียณอายุราชการไปแล้ว ก็คงจะไม่หายไปไหน จะคงใช้เวลาเพื่อทำประโยชน์ให้แก่คณะศึกษาศาสตร์ และมหาวิทยาลัยศรีนครินทรวิโรฒต่อไป ตามที่สติปัญญา เวลา และโอกาสจะอำนวย หน่วยงานที่มีใสราชการในมหาวิทยาลัยศรีนครินทรวิโรฒ ที่ผู้เขียนจะรับผิดชอบต่อไปก็มีอยู่มาก เช่น สมาคมศิษย์เก่ามหาวิทยาลัยศรีนครินทรวิโรฒ มูลนิธิหลวงสวัสดิสารศาสตรพุทธิ มูลนิธิวิชาชีพการศึกษา สมาคมการศึกษาแห่งประเทศไทย และยังมีหน่วยงานต่างจังหวัด คือที่สุรินทร์ ซึ่งจะต้องรับผิดชอบในฐานะประธาน คือมูลนิธิพัฒนาอีสาน คงจะต้องใช้เวลาแก่หน่วยงานต่าง ๆ ที่กล่าวถึงให้มากขึ้นเพื่อดำเนินการให้บรรลุวัตถุประสงค์ของหน่วยงานนั้น

46 ปี ในประธานมิตรนั้น ได้ประสบทั้งสิ่งที่พึงใจและไม่พึงใจ จะขอจดจำเฉพาะสิ่งที่พึงใจ สิ่งที่ไม่ดี ไม่พึงใจก็จะลืมเสียให้สิ้น เพราะการจดจำสิ่งที่ไม่พึงใจนั้น เห็นว่าไม่เกิดประโยชน์แต่ประการใด

เป็นผู้เริ่มก่อตั้งสมาคมศิษย์เก่ามหาวิทยาลัยศรีนครินทรวิโรฒ จดทะเบียนเป็นสมาคมศิษย์เก่าวิทยาลัยวิชาการศึกษา เมื่อวันที่ 18 สิงหาคม 2507 และเป็นนายกสมาคมคนแรก เป็นผู้ริเริ่มการจัดตั้งมูลนิธิมหาวิทยาลัยศรีนครินทรวิโรฒ เมื่อ พ.ศ. 2517

ในการยกฐานะวิทยาลัยวิชาการศึกษาเป็นมหาวิทยาลัยศรีนครินทรวิโรฒนั้น ก็ได้มีส่วนในการจัดพิมพ์เอกสารสมุดปกขาว ของท่านศาสตราจารย์ ดร.สุตใจ เหล่าสุนทร เพื่อเผยแพร่ และดำเนินการต่าง ๆ ต่อมาอีกหลายประการ

เป็นผู้ริเริ่มเรื่องสภาคณาจารย์กลางมหาวิทยาลัยศรีนครินทรวิโรฒ และเป็นประธานสภาคณาจารย์กลางมหาวิทยาลัยศรีนครินทรวิโรฒ เป็นคนแรก เมื่อ พ.ศ. 2523

ชีวิตของผู้เขียนได้ใช้เพื่อมหาวิทยาลัยศรีนครินทรวิโรฒมากพอสมควร ในฐานะหน้าที่ต่าง ๆ ตลอดช่วง 46 ปี ตั้งแต่ นักเรียน นิสิต อาจารย์ อาจารย์ใหญ่ หัวหน้าภาควิชา คณบดี และรองอธิการบดีฝ่ายบริหาร ได้ริเริ่มงานต่าง ๆ ไว้พอสมควร เป็นผู้เสนอความคิดเรื่องบัณฑิตศึกษามหาวิทยาลัย เมื่อวันที่ 4 พฤษภาคม 2527 ได้ทำบันทึกถึงคณะศึกษาศาสตร์ ในฐานะกรรมการประจำคณะศึกษาศาสตร์ เสนอให้มีการเปิดสอนบัณฑิตศึกษามหาวิทยาลัย จากนั้น 4 ปี จึงได้มีการเปิดสอนปริญญาโทภาคพิเศษอย่างทุกวันนี้

ในด้านวิชาการ โดยเฉพาะด้านเทคโนโลยีการศึกษานั้น ได้มีส่วนส่งเสริมวิชาชีพเทคโนโลยีการศึกษา ตั้งแต่ต้นเริ่มตั้งแต่ปีการศึกษา 2499 เป็น Understudy ของผู้เชี่ยวชาญทางสัตวศาสตร์จากมหาวิทยาลัยอินเดียนา คือ Dr. Robert Hunyard และ Dr. Mendel Sherman อีกคนหนึ่งที่เป็น Understudy สัตวศาสตร์ร่วมกัน คือ ดร.เป็รื่อง กุ่มทุ ได้เริ่มสอนวิชาสัตวศาสตร์แก่นิสิตปีที่ 3 ในปีการศึกษา 2499 จึงกล่าวได้ว่า ได้สอนวิชาด้านนี้มาตั้งแต่ 37 ปีที่แล้ว วิชาสัตวศาสตร์เป็นวิชาบังคับสำหรับ กศ.บ.ทุกคน ผู้เขียนได้สอนวิชานี้แก่คนที่สำเร็จ กศ.บ. ตั้งแต่ กศ.บ.รุ่น 4 มาจนถึงปีการศึกษา 2535 นับว่าเป็น กศ.บ.รุ่น 40 ได้มีส่วนสอน 37 รุ่น นับได้หลายพันคน และในระยะหลัง ๆ ได้มีส่วนสอนทั้ง 3 ระดับ คือ ปริญญาตรี โท และเอก ปริญญาโททางสัตวศาสตร์ ได้เริ่มสอนมาตั้งแต่ปีการศึกษา 2509 รวม 26 รุ่น ส่วนปริญญาตรีวิชาเอกเทคโนโลยีทางการศึกษา เปิดสอนครั้งแรกปีการศึกษา 2518 ปริญญาเอกเทคโนโลยีการศึกษา เปิดมา 2 รุ่น รวม 17 คน นับว่ามีส่วนสร้างบุคลากรทางเทคโนโลยีการศึกษา ทั้งระดับปริญญาตรี โท และเอก แล้วเกือบ 3 พันคน และได้ริเริ่มตั้งชมรมเทคโนโลยีการศึกษาในสมาคมการศึกษาแห่งประเทศไทย ไว้แล้ว เพื่อหาทางส่งเสริมวิชาชีพเทคโนโลยีการศึกษา ให้รุดหน้ายิ่ง ๆ ขึ้นไป

ได้สนับสนุนให้ภาควิชาเทคโนโลยีทางการศึกษา ดำเนินการทำหลักสูตรเทคโนโลยีการศึกษาระดับปริญญาโท โดยได้มีการเสนอให้บรรจุหลักสูตรนี้ในแผนพัฒนาอุดมศึกษา ระยะที่ 7 ไว้แล้ว ในฐานะที่เป็นหัวหน้าภาควิชาเทคโนโลยีทางการศึกษา ช่วง พ.ศ. 2526-2533 ได้พยายามทุกวิถีทางที่จะพัฒนาภาควิชา

ในฐานะคณบดี คณะศึกษาศาสตร์ ช่วง 20 เมษายน 2533-30 กันยายน 2535 เวลา 2 ปี 5 เดือน กับอีก 10 วัน ก็ได้พยายามทุกวิถีทางที่จะให้คณะศึกษาศาสตร์มีบทบาทในด้านบริการทางวิชาการแก่สังคมให้สูงขึ้น และเริ่มเข้าไปมีส่วนในการส่งเสริมคุณภาพการศึกษาของประเทศต่าง ๆ ในแหลมอินโดจีน ตลอดจนบทบาทในประชาคมโลก โดยทั่วไป ในฐานะนายกสมาคมการศึกษาแห่งประเทศไทย ซึ่งสมาคมการศึกษาแห่งประเทศไทย เป็นสมาชิกสหพันธ์องค์การครูแห่งโลก เมื่อมีการประชุมนานาชาติในที่ต่าง ๆ ของโลก ก็ได้เสนอบทบาทของคณะศึกษาศาสตร์ มศว อยู่เสมอ เพื่อให้องค์การครูทั่วโลกได้รู้จักคณะศึกษาศาสตร์ มศว

ผลความพยายามเช่นนี้ ทำให้ต่างประเทศรู้จักคณะศึกษาศาสตร์ มศว มากขึ้น และตั้งแต่ธันวาคม 2534 ถึง มิถุนายน 2535 เป็นเวลา 7 เดือน คณะศึกษาศาสตร์ มศว ได้เข้าไปช่วยโครงการพัฒนาการศึกษาในโครงการพัฒนาคุณภาพการศึกษาของสาธารณรัฐประชาธิปไตยประชาชนลาว และได้ผลเป็นที่พอใจของผู้บริหารการศึกษาในระดับสูงของลาว โดยเฉพาะรัฐมนตรีว่าการกระทรวงศึกษาและกีฬา ซึ่งในการสนทนากัน เมื่อวันที่ 12 สิงหาคม

46 ปี ที่ประสานมิตร

โดย : รองศาสตราจารย์ ชม ภูมิภาค

นายกสมาคมศิษย์เก่ามหาวิทยาลัยศรีนครินทรวิโรฒ

ผู้เขียนเป็นนักเรียนรุ่นแรกของโรงเรียนฝึกหัดครูชั้นสูง ถนนประสานมิตร ซึ่งประกาศตั้งโรงเรียนเมื่อวันที่ 28 เมษายน 2492 เรียนหนังสือที่โรงเรียนฝึกหัดครูชั้นสูง ถนนประสานมิตร และสำเร็จ กศ.บ.รุ่น 3 จากที่ประสานมิตร นี้ และเมื่อสำเร็จ กศ.บ.ก็เป็นอาจารย์สอนอยู่ที่ประสานมิตร จนเกษียณอายุราชการ 1 ตุลาคม 2535 รวมเวลาดังแต่เป็นนักเรียน และเป็นอาจารย์ที่ประสานมิตรจนเกษียณอายุราชการ รวมเป็นเวลาติดต่อกันถึง 43 ปี ยกเว้นช่วงที่ไปเรียนต่อต่างประเทศ และทำงานโรงเรียนฝึกหัดครูอุบลราชธานี และสำนักข่าวสารอเมริกัน

เมื่อปีการศึกษา 2492 ผู้เขียนสอบ ม.6 ได้เป็นที่หนึ่งของจังหวัดอุบลราชธานี ได้รับทุนจังหวัดอุบลราชธานี มาเรียนที่โรงเรียนฝึกหัดครูบ้านสมเด็จเจ้าพระยา และมีการเปิดโรงเรียนฝึกหัดครูชั้นสูงที่ถนนประสานมิตร จึงได้สอบแข่งขันมาเรียน และได้จากบ้านสมเด็จเจ้าพระยามาอยู่ที่โรงเรียนฝึกหัดครูชั้นสูงที่ถนนประสานมิตร เมื่อวันที่ 3 มิถุนายน 2492 เรียนสำเร็จ ป.ม.ไปสอนที่โรงเรียนฝึกหัดครูอุบลราชธานี ปีการศึกษา 2497 สอนนักเรียน ป.ป.รุ่นแรกของโรงเรียนฝึกหัดครูอุบลราชธานี ปีการศึกษา 2498 กลับมาเรียนวิทยาลัยวิชาการศึกษา ประสานมิตร สำเร็จ กศ.บ. เป็นรุ่น 3 ของประสานมิตร และสอนวิทยาลัยวิชาการศึกษา ประสานมิตร ปีแรก คือปีการศึกษา 2500 และในปลายปีการศึกษานั้นได้ไปสอนที่วิทยาลัยวิชาการศึกษา บางแสน ด้วย เป็นการสอน กศ.บ. รุ่น 2 ของบางแสน กศ.บ. รุ่น 2 บางแสนรุ่นนั้นมีอาทิ เช่น ศาสตราจารย์ ดร.เสริมศักดิ์ วิศาลาภรณ์ ผู้ช่วยศาสตราจารย์ สมเจตน์ อภิมณฑลรักษา เป็นต้น

ปีการศึกษา 2502 และ 2503 ไปเรียนต่อที่ มหาวิทยาลัยอินเดียนา แล้วกลับมาสอนที่วิทยาลัยวิชาการศึกษา ประสานมิตร ปีการศึกษา 2504 และ 2505

1 ตุลาคม 2506 ถึง 31 พฤษภาคม 2509 ทำงานเป็นรองเจ้าหน้าที่วิทยุกระจายเสียงภาคตะวันออกเฉียงเหนือ สำนักข่าวสารอเมริกัน และตั้งแต่ปีการศึกษา 2509 ถึงปีการศึกษา 2535 รวม 27 ปีการศึกษาสอนที่ประสานมิตร ติดต่อกันมาโดยตลอด รวมที่สอนประสานมิตรทั้งหมด 31 ปีการศึกษา ทำงานที่อื่นเสีย 4 ปีการศึกษา และใช้เวลาในการศึกษาเล่าเรียนเสีย 8 ปีการศึกษา ซึ่งการศึกษาเล่าเรียน 8 ปีการศึกษานั้น เป็นการศึกษาเล่าเรียนที่ประสานมิตร เสีย 7 ปีการศึกษา เป็นอันว่าใน 46 ปี อยู่ที่ประสานมิตรจริง ๆ 41 ปีการศึกษา

ใน 41 ปีการศึกษาที่อยู่ที่ประสานมิตรนั้น ได้ทำหน้าที่ในการส่งเสริมสนับสนุนงานของประสานมิตรโดยตลอด ระหว่างปีการศึกษา 2492-2496 เป็นนักรักบี้ของโรงเรียนฝึกหัดครูชั้นสูง ปีการศึกษา 2495 นั้น เป็นผู้เล่นรักบี้ ในทีมชนะเลิศทั้งประเภท 7 คน และ 15 คนของการแข่งขันรักบี้ประเภทโรงเรียน ปีการศึกษา 2494 ถึง 2496 เป็นหัวหน้าหอนอน 2 ปีการศึกษา 2499 เป็นนายกองค์การนิสิตวิทยาลัยวิชาการศึกษา ปีการศึกษา 2500 เป็นอาจารย์บรรยายพิเศษ ดูแลองค์การนิสิตและกิจกรรมนิสิต ปีการศึกษา 2512 เป็นประธานอาจารย์บรรยายพิเศษ ปีการศึกษา 2513 ถึงปีการศึกษา 2518 เป็นอนุสาสก์ รับผิดชอบงานกิจการนิสิตของวิทยาลัยวิชาการศึกษา และมหาวิทยาลัยศรีนครินทรวิโรฒ ในช่วงนี้เป็นประธานนักกีฬาวิทยาลัยวิชาการศึกษา และมหาวิทยาลัยศรีนครินทรวิโรฒ เป็นผู้เริ่มกีฬามหาวิทยาลัยศรีนครินทรวิโรฒ ไว้เมื่อปี 2513 เป็นครั้งที่ 1 เป็นผู้ริเริ่มส่งนักกีฬาวิทยาลัยวิชาการศึกษาเข้าแข่งขันกีฬาวิทยาลัยแห่งประเทศไทย ครั้งที่ 1 เมื่อปี พ.ศ. 2515

- 1) คณะทำงานด้านสร้างควมมีน้ำหนึ่งใจเดียวกัน
- 2) คณะทำงานด้านสร้างความเป็นเลิศทางวิชาการ
- 3) คณะทำงานด้านพัฒนาบุคลากร
- 4) คณะทำงานด้านการสร้างขวัญและกำลังใจ
- 5) คณะทำงานด้านประชาสัมพันธ์
- 6) คณะทำงานด้านอาคารสถานที่

และอื่น ๆ จุดประสงค์ก็เพื่อจะสร้างมหาวิทยาลัยศรีนครินทรวิโรฒ ในภาพลักษณ์ใหม่ที่เรียกว่า New Srinakharinwirot University ให้เป็น มหาวิทยาลัยชั้นนำหนึ่งในยุคโลกาภิวัตน์

ข. ศิษย์เก่ามหาวิทยาลัยศรีนครินทรวิโรฒ ควรมีบทบาทเช่นใด

ศิษย์เก่ามหาวิทยาลัยศรีนครินทรวิโรฒ จะต้องให้ความสนใจและมีความรักภักดีต่อมหาวิทยาลัยศรีนครินทรวิโรฒ ให้มากขึ้น ควรจะได้ใส่ใจสอดส่องรับฟังเรื่องของมหาวิทยาลัยศรีนครินทรวิโรฒมากขึ้น ควรจะมองหาช่องทางที่จะเข้ามาสนับสนุนกิจการของมหาวิทยาลัยในด้านใด ได้อย่างไร

ศิษย์เก่ามหาวิทยาลัยศรีนครินทรวิโรฒ ต้องมีความมั่นใจในตนเอง ต้องแสดงออกซึ่งภาวะผู้นำสังคม ต้องรวมกลุ่มกันติด และประกอบกิจกรรมที่จะเป็นประโยชน์ต่อมหาวิทยาลัยศรีนครินทรวิโรฒ และสังคมโดยรวม

ศิษย์เก่ามหาวิทยาลัยศรีนครินทรวิโรฒทุกท่าน จะต้องถือว่าท่านเองทุกท่านเป็นเจ้าของมหาวิทยาลัยศรีนครินทรวิโรฒ การทำงานต่าง ๆ จะต้องทำเป็นกลุ่ม รวมกันเป็นชมรมศิษย์เก่ามหาวิทยาลัยศรีนครินทรวิโรฒ จังหวัด สมัครงานเป็นสมาชิกสมาคมศิษย์เก่ามหาวิทยาลัยศรีนครินทรวิโรฒ สนับสนุนยกย่องให้เกียรติชาวศรีนครินทรวิโรฒ ด้วยกัน

ข. สรุป

บทความเรื่องนี้ มุ่งจะให้ทั้งผู้บริหารมหาวิทยาลัยศรีนครินทรวิโรฒ และศิษย์เก่ามหาวิทยาลัยศรีนครินทรวิโรฒ ได้พิจารณาารวมกันว่า จะต้องปฏิบัติสัมพันธ์ระหว่างผู้บริหารมหาวิทยาลัย และศิษย์เก่ามหาวิทยาลัยศรีนครินทรวิโรฒ ให้มากขึ้น เพื่อจะใช้ประโยชน์จากปฏิสัมพันธ์นั้นให้เกิดขึ้นแก่ความเจริญก้าวหน้า ความมีชื่อเสียงของมหาวิทยาลัยศรีนครินทรวิโรฒ ให้สมนามที่พระบาทสมเด็จพระเจ้าอยู่หัวได้พระราชทานไว้และให้ความหมายว่า “มหาวิทยาลัยที่เจริญเป็นศรีสง่าแก่มหานคร”

ชาวศรีนครินทรวิโรฒทุกคน โปรดอย่าลืมนึกว่าท่านเป็นส่วนหนึ่งของมหาวิทยาลัยศรีนครินทรวิโรฒ ทุกคน ไม่ว่าจะกรรมการสภามหาวิทยาลัยศรีนครินทรวิโรฒ ผู้บริหารมหาวิทยาลัย คณาจารย์ เจ้าหน้าที่ นิสิต และศิษย์เก่า ทุกคนมีหนึ่งหุ้นเท่านั้น โปรดช่วยกันคิดช่วยกันทำ เพื่อความเจริญก้าวหน้าของมหาวิทยาลัยศรีนครินทรวิโรฒ อันเป็นที่รักของชาวศรีนครินทรวิโรฒทุกคน

ไม่มีงบประมาณ สมาคมก็ให้การสนับสนุนให้ค่าใช้จ่ายในการเข้าร่วมแข่งขันทั้งหมด และการแข่งขันก็ฬามหาวิทยาลัยครั้งที่ 2 ต่อมา สมาคมก็ได้เป็นผู้สนับสนุนค่าใช้จ่ายทั้งหมด ประตุ บ่อมยาม และชื่อมหาวิทยาลัยศรีนครินทรวิโรฒ ด้านทางเข้าด้านหน้า ซอยประสานมิตร นั้น สมาคมศิษย์เก่ามหาวิทยาลัยศรีนครินทรวิโรฒ ก็เป็นผู้สร้าง

สมาคมศิษย์เก่ามหาวิทยาลัยศรีนครินทรวิโรฒ จัดงานครบรอบปีของมหาวิทยาลัย และมอบโล่แก่ศิษย์เก่า มศว ดีเด่นทุกปี เช่นปีนี้ ก็จัดงาน 46 ปี มศว ขึ้นชุมนุม ก็ด้วยมุ่งจะให้ปฏิสัมพันธ์ระหว่างศิษย์เก่า มศว และผู้บริหาร มศว แต่เป็นที่น่าสังเกตว่า ผู้บริหารมหาวิทยาลัย ซึ่งสมาคมได้ออกบัตรเชิญในนามสมาคม และมหาวิทยาลัย มาร่วมงานน้อยมาก ความร่วมมือจากคนบัตติคณะต่าง ๆ มีน้อยมาก

ง. 2 ความรักภักดีต่อมหาวิทยาลัยศรีนครินทรวิโรฒ ของศิษย์เก่า มศว ยังมีในระดับค่อนข้างน้อย เป็นเหตุให้ไม่สนใจมหาวิทยาลัย ไม่กล้าแสดงตนว่าสำเร็จจากมหาวิทยาลัยศรีนครินทรวิโรฒ ไม่กล้าร่วมกันทำกิจกรรมในนามมหาวิทยาลัยศรีนครินทรวิโรฒ

ง. 3 ความรักสามัคคีเป็นน้ำหนึ่งใจเดียวกันของบุคลากรกรมมหาวิทยาลัยศรีนครินทรวิโรฒ อยู่ในภาวะวิกฤต ทำให้ศิษย์เก่า มศว ขาดความเลื่อมใสศรัทธาในมหาวิทยาลัย

จ. การปรับปรุงปฏิสัมพันธ์ระหว่างศิษย์เก่า มศว กับมหาวิทยาลัยศรีนครินทรวิโรฒ

สภามหาวิทยาลัยและผู้บริหารมหาวิทยาลัย ต้องปรับทัศนคติเสียใหม่ว่า ศิษย์เก่ามหาวิทยาลัยศรีนครินทรวิโรฒ เป็นกลุ่มบุคคลที่มีศักยภาพที่จะให้การสนับสนุนกิจการของมหาวิทยาลัยหลายด้าน

มหาวิทยาลัยควรจะแจ้งข่าวสารให้แก่ศิษย์เก่า มศว ได้ทราบเป็นระยะ โดยส่งข่าวสารไปยังหน่วยงานต่าง ๆ ซึ่งมีศิษย์เก่า มศว ปฏิบัติงานอยู่ ต้องมุ่งงบประมาณในด้านการประชาสัมพันธ์พอสมควร ต้องให้บุคคลทั้งหลายเห็นว่า ศรีนครินทรวิโรฒนั้นมีอะไรดี ๆ เป็นระดับหนึ่งในหลายด้าน

สมาคมศิษย์เก่ามหาวิทยาลัยศรีนครินทรวิโรฒเอง ก็คงจะต้องสร้างเครือข่ายให้เกิดชมรมศิษย์เก่า มศว จังหวัดให้ครบถ้วนทุกจังหวัดโดยเร็ว และดำเนินการกระตุ้นให้บรรดาศิษย์เก่า มศว ทั้งหลาย ได้ตระหนักในพันธกิจที่มีต่อมหาวิทยาลัยศรีนครินทรวิโรฒ ดำเนินกิจกรรมต่าง ๆ อันจะเป็นการเสริมและสนับสนุนกิจการของมหาวิทยาลัย ผู้เขียนเองมีความตั้งใจแรงกล้าที่สนับสนุนมหาวิทยาลัยด้วยวิธีการต่าง ๆ ในขณะที่ผู้เขียนไปปฏิบัติหน้าที่ที่ปรึกษากระทรวงศึกษาธิการ ส.ป.ป.ลาว ในด้านการฝึกหัดครู ก็พยายามที่จะให้ มศว เป็นศูนย์ฝึกอบรมอาจารย์จากวิทยาลัยครูลาว เป็นการขยายบทบาทของ มศว ในแหลมอินโดจีน

จ. สภาพปัจจุบัน ผู้บริหารมหาวิทยาลัยศรีนครินทรวิโรฒ ควรทำอย่างไร

ปัญหาปัจจุบันเป็นอย่างไรนั้น ชาว มศว ตระหนักดี ปัญหาทั้งหลาย ได้แก่

- จ. 1 การขาดความเป็นน้ำหนึ่งใจเดียวกันของบุคลากรมหาวิทยาลัย
- จ. 2 บุคลากรขาดขวัญกำลังใจในการปฏิบัติงาน
- จ. 3 สภาพตัวใครตัวมัน อยู่ไปวัน ๆ ยังมีอยู่มาก
- จ. 4 ปัญหาของการขาดความเด่น ความเป็นหนึ่งของมหาวิทยาลัย โดยเฉพาะความเป็นเลิศทางวิชาการ
- จ. 5 ปัญหาด้านการประชาสัมพันธ์ การประชาสัมพันธ์ต่อสาธารณชน และต่อนักเรียนชั้นมัธยมที่จะสมัครเข้าเรียนต่อ มีน้อยมาก

หากผู้เขียนเป็นอธิการบดี จะสร้างความร่วมมือจากบุคลากรต่าง ๆ อย่างกว้างขวาง โดยการตั้งคณะทำงานในด้านต่าง ๆ ขึ้น เพื่อที่จะศึกษาและกำหนดยุทธศาสตร์ในการทำงานด้านต่าง ๆ ให้จริงจัง คณะทำงานด้านต่าง ๆ อาจจะมี อาทิ เช่น

จะได้มีโครงการอบรมป๋มนิสัยนิสิต ให้เป็นคนที่ม่ประโยชน์ต่อสังคมบ้าง ฝ่ายกิจการนิสิตมหาวิทยาลัยควรจะได้ส่งเสริมให้นิสิตได้เข้าร่วมกิจกรรมชมรมอาสาพัฒนาชนบทให้มาก ๆ ในโอกาสวันสำคัญต่าง ๆ ของมหาวิทยาลัย เช่น วันที่ 29 มิถุนายน เป็นวันยกฐานะเป็นมหาวิทยาลัย น่าจะได้ให้นิสิตโดยองค์การนิสิตจัดวันพัฒนา ทำความสะอาดมหาวิทยาลัยบ้างก็จะได้

ข. 3 คิษย์เก่ามหาวิทยาลัยศรีนครินทรวิโรฒยังมีความมั่นใจในตนเองในระดับต่ำ ไม่กล้าแสดงออกยังขาดความเป็นผู้นำ มหาวิทยาลัยต้องฝึกให้นิสิตกล้าแสดงออก กล้าคิดด้วยเหตุผล โดยเฉพาะอย่างยิ่งอาจารย์ที่สอนนิสิตจะต้องนำวิธีสอนใหม่ ๆ ที่จะให้นิสิตได้แสดงความคิดเห็น เอาเข้ามาใช้ในการสอนมาก ต้องเล็กรวิธีบรรยายบอกให้จด อาจารย์ต้องมีความใจกว้าง รับฟังความคิดเห็นของนิสิตที่แตกต่างไปจากอาจารย์

ค. ปฏิสัมพันธ์ระหว่างศิษย์เก่าและมหาวิทยาลัยศรีนครินทรวิโรฒ

ผู้เขียนใช้คำปฏิสัมพันธ์ (Interaction) ไม่ใช่คำว่า ความสัมพันธ์ (Relations) เพราะอยากจะเสนอว่า ความสัมพันธ์ระหว่างศิษย์เก่ามหาวิทยาลัยศรีนครินทรวิโรฒ และมหาวิทยาลัยศรีนครินทรวิโรฒนั้นควรจะเป็นความสัมพันธ์แบบสองทาง นั่นคือศิษย์เก่ามหาวิทยาลัยศรีนครินทรวิโรฒ และมหาวิทยาลัยศรีนครินทรวิโรฒ จะต้องเป็นทั้งผู้เริ่มและผู้รับ ศิษย์เก่าเป็นทั้งผู้เริ่ม และผู้รับ มหาวิทยาลัยศรีนครินทรวิโรฒซึ่งแทนโดยสภามหาวิทยาลัย และผู้บริหารมหาวิทยาลัย ก็จะต้องเป็นทั้งผู้เริ่มและผู้รับ เช่นกัน

ปฏิสัมพันธ์ระหว่างศิษย์เก่ามหาวิทยาลัยศรีนครินทรวิโรฒ และมหาวิทยาลัยศรีนครินทรวิโรฒนั้นมีน้อยมาก เป็นลักษณะของต่างคนต่างอยู่ สมาคมศิษย์เก่ามหาวิทยาลัยศรีนครินทรวิโรฒ ซึ่งทำหน้าที่ในฐานะหน่วยงานเชื่อมโยงกับศิษย์เก่าทั้งหลาย ก็ได้รับการติดต่อสัมพันธ์จากฝ่ายบริหารมหาวิทยาลัยน้อยมาก

ง. สาเหตุของความขัดข้องอันเกี่ยวกับปฏิสัมพันธ์ระหว่างศิษย์เก่าและมหาวิทยาลัย

สาเหตุที่ปฏิสัมพันธ์ระหว่างศิษย์เก่ามหาวิทยาลัยศรีนครินทรวิโรฒ และมหาวิทยาลัยศรีนครินทรวิโรฒอยู่ในระดับต่า่นั้น อาจจะได้แยกได้ดังนี้

ง. 1 ทั้งสองฝ่ายยังไม่เห็นความสำคัญ หรือความจำเป็นที่จะต้องม่ปฏิสัมพันธ์ ศิษย์เก่าไม่สนใจมหาวิทยาลัย เพราะลืมไปว่าศิษย์เก่านั้นมีพันธกิจต่อมหาวิทยาลัย ผู้บริหารมหาวิทยาลัยเองก็ไม่เห็นความสำคัญของศิษย์เก่า สมาคมศิษย์เก่ามหาวิทยาลัยศรีนครินทรวิโรฒ โดยผู้เขียนในฐานะนายกสมาคม ก็ได้พยายามอย่างยิ่งที่จะให้ศิษย์เก่ามหาวิทยาลัยศรีนครินทรวิโรฒ รู้ว่าบรรดาศิษย์เก่า มศว ทั้งหลายมีพันธกิจต่อมหาวิทยาลัย ศิษย์เก่า มศว มีพันธะที่จะต้องสนับสนุนกิจการของมหาวิทยาลัยศรีนครินทรวิโรฒ และมหาวิทยาลัยศรีนครินทรวิโรฒ โดยเฉพาะผู้บริหารจะต้องให้ความสำคัญแก่ศิษย์เก่า ให้ศิษย์เก่ามหาวิทยาลัยศรีนครินทรวิโรฒได้มีส่วนร่วมในกิจการของมหาวิทยาลัย จะเห็นว่ามหาวิทยาลัยในต่างประเทศ เช่น มหาวิทยาลัยอินเดียนา สหรัฐอเมริกา กรรมการสภามหาวิทยาลัยของเขา 8 คนนั้น 3 คนจะต้องให้ศิษย์เก่าเข้าไปเป็นกรรมการ และสมาคมศิษย์เก่ามหาวิทยาลัยอินเดียนา ซึ่งผู้เขียนเป็นสมาชิกอยู่มาถึงกว่า 30 ปีแล้ว โดยชำระค่าบำรุงปีละ 40 ดอลลาร์ ได้รับข่าวจากมหาวิทยาลัย และจากสมาคมเป็นประจำ ได้รับใบลงคะแนนเลือกตั้งกรรมการสภามหาวิทยาลัย ตลอดมา หากดูประวัติการก่อตั้งสมาคมศิษย์เก่าแล้ว จะเห็นว่า มักจะเริ่มแรกจากความคิดที่จะช่วยมหาวิทยาลัย จึงตั้งสมาคมขึ้นมา และดำเนินการหาทุนเพื่อส่งเสริมมหาวิทยาลัย นอกจากนี้ยังมีการตั้งมูลนิธิมหาวิทยาลัยขึ้นมา เพื่อรณรงค์หาทุนสนับสนุนโครงการและให้ทุนแก่นิสิตมหาวิทยาลัย ด้วยความคิดนี้เช่นกัน ผู้เขียนจึงได้ริเริ่มตั้งสมาคมศิษย์เก่ามหาวิทยาลัยศรีนครินทรวิโรฒ และมูลนิธิมหาวิทยาลัยศรีนครินทรวิโรฒ สมาคมศิษย์เก่ามหาวิทยาลัยศรีนครินทรวิโรฒ ได้สนับสนุนกิจการของมหาวิทยาลัยศรีนครินทรวิโรฒ มาโดยตลอด เช่น ปี 2513 มีการแข่งขันกีฬามหาวิทยาลัยแห่งประเทศไทยครั้งที่ 1 ที่เชียงใหม่ วิทยาลัยวิชาการศึกษาเข้าร่วมแข่งขันด้วย

1. ทุกจังหวัดจะต้องดำเนินการจัดตั้งชมรมศิษย์เก่ามหาวิทยาลัยศรีนครินทรวิโรฒ ขึ้นทุกจังหวัด

2. มหาวิทยาลัยควรสนับสนุนให้นิสิตที่สำเร็จการศึกษาแต่ละปี สมัครเป็นสมาชิกสมาคมศิษย์เก่ามหาวิทยาลัยศรีนครินทรวิโรฒ โดยหักค่าบำรุงสมาคมจากค่าประกันของเสียหาย

หลังการประชุมแล้ว มีชมรมศิษย์เก่ามหาวิทยาลัยศรีนครินทรวิโรฒจังหวัดเกิดขึ้นถึงขณะนี้ เท่าที่ทราบ ได้แก่ ชมรมศิษย์เก่ามหาวิทยาลัยศรีนครินทรวิโรฒ จังหวัดชัยภูมิ ชมรมศิษย์เก่ามหาวิทยาลัยศรีนครินทรวิโรฒ จังหวัดสมุทรสาคร สมาคมศิษย์เก่ามหาวิทยาลัยศรีนครินทรวิโรฒ จังหวัดตราด

ส่วนมติประเด็นที่ 2 นั้น มหาวิทยาลัยยังไม่ได้ดำเนินการแต่ประการใด

จากประสบการณ์การสังเกตอันยาวนานเกี่ยวกับศิษย์เก่ามหาวิทยาลัยศรีนครินทรวิโรฒ นั้น ข้าพเจ้าอยากจะทำอย่างนี้

ข. 1 ความภูมิใจในมหาวิทยาลัยศรีนครินทรวิโรฒ ความภูมิใจในการที่ได้เป็นศิษย์เก่ามหาวิทยาลัยศรีนครินทรวิโรฒ ของบรรดาศิษย์เก่ามหาวิทยาลัยศรีนครินทรวิโรฒ นั้นยังอยู่ในระดับที่น่าใจหาย หลักฐานอยากให้คุณเอกสารประชาสัมพันธ์ของมหาวิทยาลัยศรีนครินทรวิโรฒ ฉบับวันที่ 15 ธันวาคม 2537 เป็นเอกสารแนะนำคณะกรรมการผู้ทรงคุณวุฒิของสมาคมศิษย์เก่ามหาวิทยาลัยศรีนครินทรวิโรฒ ในจำนวน 9 คนนี้ มีศิษย์เก่ามหาวิทยาลัยศรีนครินทรวิโรฒ เป็นกรรมการอยู่คนหนึ่ง คือ ดร.วิลาส สิงหวิสัย เลขานุการ ก.พ. คงได้รับการแต่งตั้งเป็นกรรมการผู้ทรงคุณวุฒิ เพราะเป็นเลขาธิการ ก.พ. คงไม่ใช่เพราะเป็นศิษย์เก่า ในคำแนะนำของคนอื่น ๆ ทุกคนนั้น แนะนำว่าสำเร็จปริญญาตรีจากที่ใด เช่นมีระบุปริญญาตรีจากวิทยาลัยครูพระนคร สำเร็จปริญญาตรีจากจุฬาลงกรณ์มหาวิทยาลัย สำเร็จปริญญาตรีจากมหาวิทยาลัยธรรมศาสตร์ แต่มีรายชื่อของ ดร.วิลาส สิงหวิสัย ในการแนะนำนั้นไม่ได้พูดถึงปริญญาตรีว่าสำเร็จจากที่ใด ความจริงก็สำเร็จ กศ.บ.จากวิทยาลัยวิชาการศึกษา มีแต่บอกปริญญาโทและปริญญาเอกจากต่างประเทศ ผมไม่ทราบว่ามีฝ่ายประชาสัมพันธ์จัดการเอาปริญญาตรีออกเอง หรือเจ้าตัวก็ไม่ทราบ

ความผูกพันของศิษย์เก่ามหาวิทยาลัยศรีนครินทรวิโรฒ ที่มีต่อมหาวิทยาลัยศรีนครินทรวิโรฒนั้น ก็มีน้อย ผู้เขียนตระเวนไปตามจังหวัดต่าง ๆ และพบกับศิษย์เก่า มศว เป็นจำนวนมาก มีบางคนสำเร็จปริญญาตรีและปริญญาโทจาก มศว มีการพูดว่าตั้งแต่สำเร็จมา 10 ปี ผมไม่เคยเข้าไปและจะไม่ไปเหยียบ ผมถามว่าทำไมละ เขาบอกว่าเนื่องจากประสบการณ์ในตอนเรียนโดยเฉพาะตอนเรียนปริญญาโท อาจารย์ที่ปรึกษาไม่สนใจ ไม่ค่อยจะให้พบ ผู้สอนก็ชอบพูดจาขมขู่ ความสัมพันธ์ระหว่างผู้สอนกับนิสิตก็ไม่ได้ อาจารย์ไม่ให้ความสำคัญกันเอง พบยาก อาจารย์ไม่ค่อยอยู่ที่ทำงาน บางคนก็บอกว่าสถานที่สกปรก

เหตุผลที่ศิษย์เก่ายกมานี้ ผมค่อนข้างจะเห็นด้วย

ข. 2 ความตัวใครตัวมัน หรือความเป็นปัจเจกมีสูง ต่างคนต่างอยู่ การคิดจะรวมตัวกันทำกิจกรรมเพื่อส่วนรวมนั้นมีน้อย ตัวอย่างง่าย ๆ ก็คือความพยายามที่จะให้เกิดชมรมศิษย์เก่ามหาวิทยาลัยศรีนครินทรวิโรฒจังหวัดเกิดขึ้นได้ยากเย็นเหลือเกิน คำถามนี้เป็นคำถามที่เป็นเครื่องขวางกั้นการรวมตัวกันเป็นชมรมหรือสมาคม คือคำถามที่ว่า “ฉันจะได้อะไร ซึ่งจริง ๆ แล้วน่าจะใช้คำถามนี้มากกว่าคือ “ฉันจะทำอะไรให้ชมรมได้บ้าง?” การปลุกฝังความคิดที่ว่า “ฉันจะทำอะไรให้ส่วนรวมได้บ้าง?” เป็นสิ่งที่ฝ่ายกิจการนิสิตควรจะต้องปลุกฝังให้เกิดในนิสิตตั้งแต่ปริญญาตรี เท่าที่สังเกตที่ มศว ปัจจุบัน ดูจากพฤติกรรมของนิสิตจะเห็นว่าไม่สนใจผลจะเกิดต่อส่วนรวมจากการกระทำของตนเช่นไร เอาแต่สบายตัวก็พอทางขึ้นบันไดตึก 3 มีโต๊ะนั่ง มีนิสิตนั่งกินน้ำ กินอาหาร กินเสร็จแล้ว ถ้วยน้ำ ถูกกระดาก ก็ทิ้งไว้บนโต๊ะ ทั้ง ๆ ที่ถึงขยะก็อยู่ใกล้ ๆ ไม่ยอมถือไปทิ้งในถังขยะ พฤติกรรมเช่นนี้ของนิสิต มศว ทำให้บริเวณมหาวิทยาลัยเคลื่อนไปด้วยขยะน่าสะอิดสะเอียน ศิษย์เก่ารุ่นน้องมาเยี่ยม เคยถามผู้เขียนว่าที่บริเวณมหาวิทยาลัยทำไมสกปรกเหลือเกิน

เรื่องนี้อาจารย์คงต้องเป็นตัวอย่าง ต้องคอยแนะนำตักเตือน ฝ่ายกิจการนิสิตของคณะต่าง ๆ ที่อยู่ใกล้นิสิตควร

กล่าวโดยสรุปว่า ที่แนะนำตัวเองเสียมากหน่อย ก็เพื่อจะชี้ให้เห็นว่าผู้เขียนมีประสบการณ์เกี่ยวกับเรื่องที่เกี่ยวข้องคือ “ศิษย์เก่ามหาวิทยาลัยศรีนครินทรวิโรฒ กับมหาวิทยาลัยศรีนครินทรวิโรฒ” มากพอตัว เรื่อง “ศิษย์เก่ามหาวิทยาลัยศรีนครินทรวิโรฒ กับมหาวิทยาลัยศรีนครินทรวิโรฒ” เราคงต้องพูดกันในประเด็นต่อไปนี้

- ก. 1 สถานภาพปัจจุบันของศิษย์เก่ามหาวิทยาลัยศรีนครินทรวิโรฒ
- ก. 2 ปฏิสัมพันธ์ระหว่างศิษย์เก่ามหาวิทยาลัยศรีนครินทรวิโรฒ กับมหาวิทยาลัย
- ก. 3 สาเหตุความขัดข้องอันเกี่ยวกับปฏิสัมพันธ์ระหว่างศิษย์เก่า กับมหาวิทยาลัย
- ก. 4 การปรับปรุงปฏิสัมพันธ์ระหว่างศิษย์เก่ามหาวิทยาลัยศรีนครินทรวิโรฒ กับมหาวิทยาลัย
- ก. 5 สภาพปัจจุบัน ผู้บริหารมหาวิทยาลัยศรีนครินทรวิโรฒ ควรจะทำอะไรบ้าง
- ก. 6 ศิษย์เก่ามหาวิทยาลัยศรีนครินทรวิโรฒ ควรจะมีบทบาทเช่นใดต่อมหาวิทยาลัยศรีนครินทรวิโรฒ

คงต้องพูดกันใน 6 ประเด็นสำคัญนี้ ความคิดที่จะเสนอนี้เป็นความคิดที่ได้มาจากประสบการณ์อันยาวนาน ตั้งแต่เป็นนักเรียนโรงเรียนฝึกหัดครูชั้นสูง ถนนประสานมิตร เมื่อ พ.ศ. 2492 เป็นนิสิตวิทยาลัยวิชาการศึกษาประสานมิตร และสำเร็จการศึกษา กศ.บ.บริหารการศึกษา รุ่น 3 และสอนที่วิทยาลัยวิชาการศึกษา เมื่อ พ.ศ. 2500 รวมทั้งงานกิจการนิสิต งานศิษย์เก่า งานบริหารมหาวิทยาลัย ติดต่อกันมาจนเกษียณอายุราชการ เมื่อ 30 กันยายน 2535 แต่เมื่อเกษียณอายุราชการแล้วก็ยังไม่ไปไหนคงปฏิบัติหน้าที่ประจำ ในฐานะนายกสมาคมศิษย์เก่ามหาวิทยาลัยศรีนครินทรวิโรฒ นายกสมาคมการศึกษาแห่งประเทศไทย และบรรดามูลนิธิทั้งหลาย อันได้แก่ มูลนิธิมหาวิทยาลัยศรีนครินทรวิโรฒ มูลนิธิหลวงสวัสดิศาสตราวุทธิ มูลนิธิวิชาซีพการศึกษา มูลนิธิเพื่อศิษย์เก่ามหาวิทยาลัยศรีนครินทรวิโรฒ และด้วยเหตุประการหนึ่งคือ สมาคมการศึกษาแห่งประเทศไทย เป็นสมาชิกเริ่มการของ Education International ผู้เขียน เป็นนายกสมาคมการศึกษาแห่งประเทศไทย และเป็นกรรมการประจำภาคพื้นเอเชียแปซิฟิกของ Education International ในช่วง พ.ศ. 2537-2540 จึงต้องทำให้มีการอยู่ประจำ ยกเว้นช่วงสั้น ๆ แต่ละปี ปีละ 2 เดือน ที่ต้องไปประจำอยู่ที่ลาว ในฐานะที่ปรึกษาโครงการพัฒนาการฝึกหัดครู ของกระทรวงศึกษาธิการของลาว

จึงอยากที่จะกล่าวได้ว่า ตลอดเวลา 46 ปี ผู้เขียนได้เกี่ยวข้องใกล้ชิดกับกิจการของมหาวิทยาลัยศรีนครินทรวิโรฒพอสมควร จึงพร้อมที่จะแลกเปลี่ยนความคิดเห็นเกี่ยวกับมหาวิทยาลัยศรีนครินทรวิโรฒ และศิษย์เก่ามหาวิทยาลัยศรีนครินทรวิโรฒ ทุกเมื่อ ทุกเวลา และสถานที่ โดยเฉพาะอย่างยิ่งกับบุคคลที่มีความคิดเห็นแตกต่างไป

ข. สภาพปัจจุบันของศิษย์เก่ามหาวิทยาลัยศรีนครินทรวิโรฒ

เมื่อพูดถึงศิษย์เก่ามหาวิทยาลัยศรีนครินทรวิโรฒ จะหมายรวมถึงศิษย์เก่าวิทยาลัยวิชาการศึกษาและมหาวิทยาลัยศรีนครินทรวิโรฒจากทุกวิทยาเขต ซึ่งเริ่มเปิดสอนรุ่น 1 ตั้งแต่ปีการศึกษา 2496 มีผู้สำเร็จการศึกษาไปปฏิบัติงานในหน้าที่ต่าง ๆ ทั่วประเทศไทย ในฐานะข้าราชการพลเรือน ทหาร ตำรวจ ธุรกิจ เอกชน และรัฐวิสาหกิจ กว่าแสนคน แต่ปัจจุบันนี้ก็ได้รับการแยกตัวเป็นมหาวิทยาลัยเอกเทศหลายแห่งแล้ว ได้แก่ มหาวิทยาลัยบูรพา มหาวิทยาลัยนเรศวร มหาวิทยาลัยมหาสารคาม และมหาวิทยาลัยทักษิณ แต่อย่างไรก็ตาม ผู้ที่สำเร็จจากทุกแห่งที่กล่าวมานี้ ก่อนที่จะแยกออกไปเป็นมหาวิทยาลัยเอกเทศ ศิษย์เก่าทั้งหลายไม่ว่าจาก วศ. หรือจาก มศว ทุกวิทยาเขต ก็ยังสมัครเป็นสมาชิกสมาคมศิษย์เก่ามหาวิทยาลัยศรีนครินทรวิโรฒอยู่ จำนวนศิษย์เก่า มศว จากทุกวิทยาเขตที่กระจายกันอยู่ทั่วประเทศ จำนวนแสนกว่าคนนี้ นับเป็นกำลังมหาศาลที่จะร่วมมือกันดำเนินกิจการต่าง ๆ เพื่อสนับสนุนมหาวิทยาลัยศรีนครินทรวิโรฒ น่าจะรวมกันเป็นองค์กรให้มาก ๆ โดยเฉพาะองค์กรในจังหวัดต่าง ๆ ซึ่งสมาคมศิษย์เก่ามหาวิทยาลัยศรีนครินทรวิโรฒ เคยเชิญผู้แทนศิษย์เก่าทุกจังหวัดมาประชุมกันที่โรงแรมยูเนียนทาวเวอร์ เมื่อวันที่ 30 เมษายน 2537 โดยศาสตราจารย์ ดร.พจน์ สะเพียรชัย อธิการบดี มศว ไปร่วมด้วย ในการประชุมคราวนั้น ได้มีมติหลายประการ เช่น

ศิษย์เก่ามหาวิทยาลัยศรีนครินทรวิโรฒกับมหาวิทยาลัยศรีนครินทรวิโรฒ

โดย : รองศาสตราจารย์ชม ภูมิภาค

นายกสมาคมศิษย์เก่ามหาวิทยาลัยศรีนครินทรวิโรฒ

นายกสมาคมการศึกษาแห่งประเทศไทย

ก. ความนำ

ผู้เขียนมีความเกี่ยวข้องกับมหาวิทยาลัยศรีนครินทรวิโรฒ ตั้งแต่ยังเป็นโรงเรียนฝึกหัดครูชั้นสูง ถนนประสานมิตร โรงเรียนฝึกหัดครูชั้นสูง ถนนประสานมิตร นั้น กระทรวงศึกษาธิการได้ประกาศตั้งโรงเรียน เมื่อวันที่ 28 เมษายน 2492 ผู้เขียนเป็นนักเรียนรุ่นที่ 1 ของโรงเรียนฝึกหัดครูชั้นสูง ถนนประสานมิตร เข้าอยู่ประจำ ณ ตึกนอนหลังที่ 1 หรือตึก 1 เมื่อวันที่ 3 มิถุนายน 2492

ผู้เขียนเมื่อเป็นนักเรียนนั้น เป็นหัวหน้าหอนอนตึก 2 ซึ่งขณะนี้ได้สร้างเป็นอาคารของคณะมนุษยศาสตร์ และเมื่อเป็นนิสิต ตอนเป็นวิทยาลัยวิชาการศึกษา ก็เป็นนายกองค์การนิสิตวิทยาลัยวิชาการศึกษา ประสานมิตร ปีการศึกษา 2499 สำเร็จ กศ.บ.บริหารการศึกษา เป็น กศ.บ. รุ่น 3 ก็เริ่มสอน ณ ที่แห่งนี้ตั้งแต่ปีการศึกษา 2500 ในปีการศึกษา 2500 นี้เป็นอาจารย์บรรยายพิเศษ ดูแลกิจกรรมขององค์การนิสิตวิทยาลัยวิชาการศึกษา ประสานมิตร ที่มีผลตุงคักดี อุดรพิมพ์ อดีต ส.ส.มหาสารคาม เป็นนายกองค์การนิสิต ปีการศึกษา 2512 เป็นประธานอาจารย์บรรยายพิเศษ พ.ศ. 2513-2519 เป็นอนุสาสก์ ทำหน้าที่เหมือนกับรองอธิการบดีฝ่ายกิจการนิสิตปัจจุบันนี้ ในช่วง พ.ศ. 2513-2519 เป็นประธานการศึกษาวิทยาลัยวิชาการศึกษา และมหาวิทยาลัยศรีนครินทรวิโรฒด้วย และช่วงปี พ.ศ. 2515-2518 เป็นเลขาธิการคณะกรรมการกฬามหาวิทยาลัยแห่งประเทศไทย ประสบการณ์ตั้งแต่ต้นที่กล่าวมานี้ เป็นเครื่องแสดงว่า ผู้เขียนได้มีประสบการณ์อันยาวนานเกี่ยวกับกิจการนิสิต และการกีฬา

ในด้านกิจกรรมอาจารย์นั้น ผู้เขียนเป็นประธานสมาคมอาจารย์กลาง มหาวิทยาลัยศรีนครินทรวิโรฒ เป็นคนแรก เมื่อ พ.ศ. 2523

ในด้านศิษย์เก่ามหาวิทยาลัยศรีนครินทรวิโรฒ ผู้เขียนเป็นนายกองค์การศิษย์เก่าวิทยาลัยวิชาการศึกษา พ.ศ. 2506 พ.ศ. 2507 ได้ดำเนินการจดทะเบียนก่อตั้งเป็นสมาคมศิษย์เก่าวิทยาลัยวิชาการศึกษา และเป็นนายกสมาคมคนแรก และเมื่อเป็นมหาวิทยาลัยศรีนครินทรวิโรฒ ก็เปลี่ยนชื่อเป็น สมาคมศิษย์เก่ามหาวิทยาลัยศรีนครินทรวิโรฒ เมื่อ พ.ศ. 2517 และเป็นนายกสมาคมศิษย์เก่ามหาวิทยาลัยศรีนครินทรวิโรฒ ตั้งแต่นั้นมาจนปัจจุบัน

ในฐานะนายกสมาคมศิษย์เก่ามหาวิทยาลัยศรีนครินทรวิโรฒ ได้ดำเนินการริเริ่มและก่อตั้งแล้ว คือมูลนิธิ มหาวิทยาลัยศรีนครินทรวิโรฒ มูลนิธิหลวงสวัสดิศาสตรพุทธิ มูลนิธิเพื่อศิษย์เก่ามหาวิทยาลัยศรีนครินทรวิโรฒ มูลนิธิวิชาชีพการศึกษา และขณะนี้กำลังจะดำเนินการขออนุญาตจัดตั้งมูลนิธิศาสตราจารย์ หม่อมหลวงปิ่น มาลากุล ผู้มีบุญคุณยิ่งต่อมหาวิทยาลัยศรีนครินทรวิโรฒ เพราะเป็นผู้ริเริ่มตั้งโรงเรียนฝึกหัดครูชั้นสูง ถนนประสานมิตร เป็นผู้ซื้อที่ดิน วางแผนผัง สร้างโรงเรียน และเป็นประธานกรรมการโรงเรียนฝึกหัดครูชั้นสูง ถนนประสานมิตร เป็นผู้ดำเนินการขออนุมัติกระทรวงศึกษาธิการ ตั้งวิทยาลัยวิชาการศึกษา

ในด้านบริหารมหาวิทยาลัย ผู้เขียนก็ได้ผ่านการปฏิบัติหน้าที่ตั้งแต่อาจารย์ อาจารย์ใหญ่โรงเรียนสาธิต หัวหน้าภาควิชาเทคโนโลยีทางการศึกษา คณบดีคณะศึกษาศาสตร์ และรองอธิการบดีฝ่ายบริหาร มีประสบการณ์ในการบริหารมหาวิทยาลัยมากพอควร

พ.ศ. ๒๕๓๖

๑. ดร. วิจิตร จันทรากุล
 ๒. ดร. จันทร ชุ่มเมืองปัก
 ๓. อาจารย์บัวทอง พัฒนถาบุตร
 ๔. ศาสตราจารย์ ดร. ฉวีลักษณ์ บุณยะกาญจน
 ๕. อาจารย์สมบูรณ์ สงวนญาติ
 ๖. รองศาสตราจารย์ชวณ มณีวงศ์
 ๗. รองศาสตราจารย์ ดร. เพ็ญแข วัจนสุนทร
 ๘. อาจารย์จรูญ มุ่งการนา
 ๙. ผู้ช่วยศาสตราจารย์ ดร. สุนทร คำโตนด
 ๑๐. ดร. พา อักษรเสื่อ
 ๑๑. รองศาสตราจารย์ ดร. ทองคุณ หงส์พันธุ์
 ๑๒. ดร. สุวัจ ศิลป์อนันต์
 ๑๓. นายณรงค์ นุ่นทอง
 ๑๔. นายดำรง พุฒตาล
 ๑๕. อาจารย์จรรยา เกษโพนทอง
- อธิการบดีกระทรวงศึกษาธิการ
รองอธิการบดีฝ่ายวางแผนและพัฒนา
มหาวิทยาลัยศรีปทุม
ข้าราชการบำนาญกระทรวงศึกษาธิการ
ผอ. สำนักวิทยบริการ มศว มหาสารคาม
อธิการสถาบันราชภัฏเทพสตรี ลพบุรี
อดีตอธิการบดีมหาวิทยาลัยบูรพา
คณบดีคณะมนุษยศาสตร์
มหาวิทยาลัยบูรพา
ผอ. ระดับ ๙ ร.ร. พrawnีสวัชระ สมุทรปราการ
อธิการบดีสถาบันราชภัฏอุดรธานี
สมาชิกสภาผู้แทนราษฎร จังหวัดขอนแก่น
อธิการสถาบันราชภัฏจันทรเกษม
รองปลัดกระทรวงศึกษาธิการ
ที่ปรึกษาประธานรัฐสภา
เจ้าของห้างหุ้นส่วน พุฒตาลโปรดักชั่น
ผอ. ระดับ ๙ ร.ร. สตรีชัยภูมิ

พ.ศ. ๒๕๓๗

๑. รศ. ท่านหญิงประภาพรรณี กรโกสิยกาจ
 ๒. ดร. คณิง ไทยประสิทธิ์
 ๓. นายประจวบ แสงอินทร์
 ๔. นายเสรี พงษ์ภิญโญ
 ๕. ดร. สุวัฒน์ เงินน้ำ
 ๖. ผศ. วิชิต หลักรทรัพย์
 ๗. ดร. ประสิทธิ์ เครือสิงห์
 ๘. นายบุญชู มูลพินิจ
 ๙. ว่าที่ ร.ต. พิสิทธิ์ ปัญญามูลงษา
 ๑๐. นายดิเรก มีสมดี
 ๑๑. นายประกอบ พรหมรักษ์
 ๑๒. รศ.ดร. ประพาศน์ พฤทธิประภา
 ๑๓. รศ. เทื่อน ทองแก้ว
 ๑๔. นายติลก พัฒน์วิชัยโชติ
 ๑๕. ศ.ดร. ประเสริฐ วิทยารัฐ
- ข้าราชการบำนาญ มศว
ผู้อำนวยการ ระดับ ๙ โรงเรียนสตรีรัตนบุรี
ข้าราชการบำนาญ กระทรวงศึกษาธิการ
เจ้าของและผู้อำนวยการ
โรงเรียนพงษ์ภิญโญเทคโนโลยี
รองอธิบดีกรมสามัญศึกษา
รักษาการอธิการบดี สถาบันราชภัฏยะลา
หัวหน้าหน่วยวิจัยและประเมินผล สปจ. อำนาจเจริญ
ผู้อำนวยการกองแผนงาน กรมอาชีวศึกษา
ผู้อำนวยการการประถมศึกษาจังหวัดอุดรดิตถ์
ผู้ช่วยผู้อำนวยการการประถมศึกษาจังหวัดตราด
ผู้อำนวยการการประถมศึกษาอุดรธานี
คณบดีคณะมนุษยศาสตร์ มศว
รักษาการแทน อธิการบดีสถาบันราชภัฏรำไพพรรณี
ผู้อำนวยการการประถมศึกษาจังหวัดชัยนาท
ข้าราชการบำนาญ มศว

๘. นางสาวยุพิน ดุขิยามิ
๙. นางศิริพร ต้นตียมมาศ
๑๐. นายมานิต ศรียุทธเสณี

ผู้อำนวยการโรงเรียนราชินีบูรณะ นครปฐม
 ครูโรงเรียนประชานิเวศน์ กทม.
 บริษัทผาแดงอินดัสทรี จำกัด

พ.ศ. ๒๕๓๔

๑. ศาสตราจารย์ ดร. มนูญ วัลย์เพ็ชร
๒. รศ. ลำพอง บุญช่วย
๓. ศาสตราจารย์ บัณฑิต พิณฑุชะวัน
๔. นางจิระพันธุ์ พิมพ์พันธุ์
๕. ดร. ประหยัด ลักษณะงาม
๖. ผศ. โอลงทัต ปาลกะวงศ์ ณ อยุธยา
๗. ดร. พนม พงษ์ไพบูลย์
๘. คุณหญิงจวบ จิระโรจน์
๙. นายแสวง เขี่ยมองค์
๑๐. นายยุทธชัย อุดมมา
๑๑. นายสำเนียง พาแพง
๑๒. รศ. จรูญ ทองถาวร
๑๓. นายปริญญา กรวยทอง
๑๔. นายวิศิษฐ์ หิรัญโยโกวิท
๑๕. นายประสิทธิ์ จันทร์ตา

คณะอักษรศาสตร์ มหาวิทยาลัยศิลปากร
 อธิการวิทยาลัยสวนดุสิต
 ข้าราชการบำนาญ มศว
 ผู้อำนวยการโรงเรียนจิตรศาสตร์
 อธิการวิทยาลัยครูบุรีรัมย์
 ข้าราชการบำนาญ มศว
 เลขาธิการคณะกรรมการการศึกษาแห่งชาติ
 ข้าราชการบำนาญ กระทรวงศึกษาธิการ
 ผู้อำนวยการโรงเรียนพรหมานุสรณ์ เพชรบุรี
 ผู้อำนวยการการประถมศึกษาจังหวัดเชียงใหม่
 ผู้อำนวยการโรงเรียนนครนายกพิทยาคม
 รองศาสตราจารย์ วิทยาลัยครูธนบุรี
 ผู้อำนวยการการประถมศึกษาจังหวัดร้อยเอ็ด
 ผู้อำนวยการโรงเรียนสีคิ้ว
 ผู้อำนวยการการประถมศึกษาจังหวัดแม่ฮ่องสอน

พ.ศ. ๒๕๓๕

๑. ฯพณฯ นายสัมพันธ์ ทองสมัคร
๒. ดร. ธวัช วิชัยดิษฐ
๓. รองศาสตราจารย์ ดร. ชาตรี เมืองนาโพธิ์
๔. ดร. รุ่ง แก้วแดง
๕. นายจำเริญ เสกธีระ
๖. นายสุธรรม บั้นประเสริฐ
๗. นายสมคิด โชติกวนิชย์
๘. นายกว้าง รอบคอบ
๙. นายสิริ เทศประสิทธิ์
๑๐. นายสุขสันต์ สุขสมบูรณ์
๑๑. นายกลาย กระจ่ายวงศ์
๑๒. ศาสตราจารย์ ดร. ลมุล รัตตากร

รัฐมนตรีว่าการกระทรวงศึกษาธิการ
 เลขาธิการนายกรัฐมนตรี
 อธิการมหาวิทยาลัยศรีนครินทรวิโรฒ
 เลขาธิการคณะกรรมการวัฒนธรรมแห่งชาติ
 อธิบดีกรมการศาสนา
 เลขาธิการคณะกรรมการประถมศึกษาแห่งชาติ
 รองปลัดกระทรวงศึกษาธิการ
 ผู้ตรวจราชการกระทรวงศึกษาธิการ
 ข้าราชการบำนาญ กระทรวงศึกษาธิการ
 อธิการวิทยาลัยครูธนบุรี
 หัวหน้าหน่วยศึกษานิเทศก์ กรมการฝึกหัดครู
 ข้าราชการบำนาญ มหาวิทยาลัยศรีนครินทรวิโรฒ

ทำเนียบศิษย์เก่า มหาวิทยาลัยศรีนครินทรวิโรฒดีเด่น



พ.ศ. ๒๕๓๑

- | | |
|-------------------------------------|--|
| ๑. นายสำราญ ถาวรายุคัม | เลขาธิการ ก.พ. |
| ๒. นายบรรจง ชูสกุลชาติ | ปลัดกระทรวงศึกษาธิการ |
| ๓. นายทรงศักดิ์ ศรีกาฬสินธุ์ | รองอธิการบดีฝ่ายวิชาการ มหาวิทยาลัยศรีปทุม |
| ๔. นายปริญญา นาคฉัตรีย์ | ผู้ว่าราชการจังหวัดนนทบุรี |
| ๕. นายวิศิษฐ์ ลิ้มานนท์ | ผู้พิพากษาหัวหน้าคณะในศาลฎีกา |
| ๖. พลอากาศตรี วิวัฒน์ กระแสร์ตานนท์ | เจ้ากรมสวัสดิการทหารอากาศ |
| ๗. นายบุญชู ตรีทอง | เจ้าของบริษัท สิริน เทคโนโลยี จำกัด |
| ๘. นายจรูญ มลิินทร์ | อดีตเลขาธิการคุรุสภา |
| ๙. นางปลั่งศรี มูลศาสตร์ | ผู้อำนวยการโรงเรียนสิรินธร จ. สุรินทร์ |

พ.ศ. ๒๕๓๒

- | | |
|-------------------------------------|---|
| ๑. ดร. สมชัย วุฑฒิปรีชา | เลขาธิการคณะกรรมการการศึกษาแห่งชาติ |
| ๒. ศาสตราจารย์ ดร. พจน์ สะเพียรชัย | รองปลัดทบวงมหาวิทยาลัย |
| ๓. ศาสตราจารย์ สุธีวงศ์ พงศ์ไพบูลย์ | ผู้อำนวยการสถาบันทักษิณคดีศึกษา มศว สงขลา |
| ๔. นายสถุष्ฎิเดช สมบัติพานิช | เจ้าของราชาแกลเลอร์ |
| ๕. นางสาวสายสมร เจริญจันทร์แดง | ผู้อำนวยการโรงเรียนเขलगานศนคร จ. ลำปาง |
| ๖. คุณหญิงสุนันท์ ชลอยุธยา | นายกสหพันธ์สมาคม Y.M.C.A. แห่งประเทศไทย |
| ๗. คุณหญิงพวงรัตน์ วิเวกานนท์ | ผู้อำนวยการโรงเรียนราชวินิต |

พ.ศ. ๒๕๓๓

- | | |
|--------------------------|-------------------------------|
| ๑. นายมงคล ศรีไพรวรรณ | อดีตรองปลัดกระทรวงศึกษาธิการ |
| ๒. ดร. วิลาศ สิงหวิสัย | รองเลขาธิการ ก.พ. |
| ๓. นายสำเร็จ นิลประดิษฐ์ | เลขาธิการคุรุสภา |
| ๔. นายนิเวศน์ คำผอง | ผู้พิพากษาหัวหน้าคณะในศาลฎีกา |
| ๕. พลโทผ่องพร บุญเลี้ยง | ราชองครักษ์พิเศษ |
| ๖. นายบุญส่ง วรรณกลาง | ผู้พิพากษาหัวหน้าคณะในศาลฎีกา |
| ๗. นายอำนาจ คงมีสุข | ผู้จัดการบริษัทพัฒนาการจัดการ |

120 กม./ชม. ดับไฟทันแน่ แต่ถ้าไม่...หมดตัว

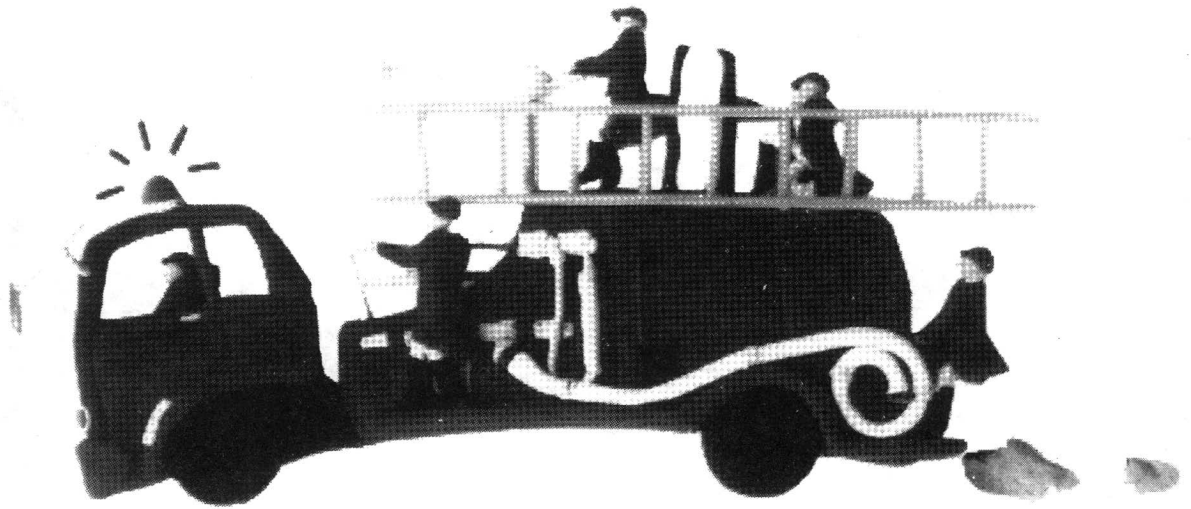

มีภัทรประกันภัย มั่นใจ มั่นคง

เชื่อกับดับเพลิงไทย แต่ไม่อยากเสี่ยง
เกิดรถติด ทางแคบ รถเข้าไม่ได้ สงสัยหมดตัว
แต่ที่ยังอุ่นใจก็เพราะ มีภัทรประกันภัยเป็นเพื่อน เพื่อนคู่คิด
เป็นหลักประกันแห่งชีวิต และทรัพย์สินของเรา

ชื่อสัตย์สุจริต เป็นมิตรสนิทใจ



บริษัท ภัทรประกันภัย จำกัด (มหาชน)
PHATRA INSURANCE PUBLIC COMPANY LIMITED

252 ถนนรัชดาภิเษก ห้วยขวาง กรุงเทพฯ 10310 โทร. 276-2030-2 โทรสาร 276-2064
252 Rachadaphisek Rd., Huaykwang Bangkok 10310 Tel. 276-2030-2 Fax: 276-2064

สร้างสรรคสื่อคุณภาพระดับสากล



CREATING WORLD-CLASS PROMOTION



ผู้นำในอุตสาหกรรมการผลิตชิ้นงานโฆษณา
ทุกประเภทในทุกกระบวนการพิมพ์



ผู้นำแห่งสื่อโฆษณา
เคลื่อนที่ที่มีระดับ



ผู้นำมาตรฐานงานโฆษณา
คุณภาพระดับสากล



สื่อโฆษณาอิเล็กทรอนิกส์ที่ใหญ่
และทันสมัยที่สุดในไทย

P.J.GROUP 72/1 Soi Charunsanitwong 13, Bangweak Rd., Phasricharoen Bangkok 10160, Thailand. Tel. 410-5250-7 Fax : 4105258

แล้วที่นี้ดาวก็บเคื่อนก็ใก้แค่เอ้อม



เสน่ห์ของผู้หญิงขึ้นอยู่กับ
สัดส่วนที่ลงตัว
ง่าย ๆ ใส่ใจและทะนุถนอม
ทุกรายละเอียด
หลับให้เต็มอิ่ม เลี่ยงอาหาร
อ้วน...อ้วน ที่สำคัญระวัง
น้ำตาล โดยเฉพาะรสชาติ
ของความหวานต้องสลิมมา
เพราะมีรสหวานธรรมชาติ
แต่แคลอรีต่ำกว่าน้ำตาล
หลายเท่า ถึงจะทำให้
สุขภาพดีและสัดส่วนลงตัว
ที่นี้...ผู้หญิงอย่างเราอยาก
ได้อะไรก็ไม่ใช่เรื่องยาก



สลิมมา . . . รสหวานธรรมชาติเพื่อสุขภาพ

*น้ำตาลทราย 1 ช้อนโต๊ะ ให้พลังงาน 45 แคลอรี / สลิมมา 1 ซอง ให้พลังงาน 4 แคลอรี (เหมาะสำหรับผู้ใหญ่ที่ต้องการควบคุมน้ำหนัก)

กินพบ... สูตรสำเร็จ



ครั้งต่อไปเมื่อต้องเข้าครัว

ก็ไม่หนักใจอีกแล้ว

เพราะได้สูตรตำรับคุณยาย

ที่เด็ดปลายจวักของคุณแม่

แล้วก็มี

.....อายิโนะโมะไตะ.....

แค่นี้รสชาติก็ชนะใจใครต่อใคร

จนอยากบอกต่อๆกันไป

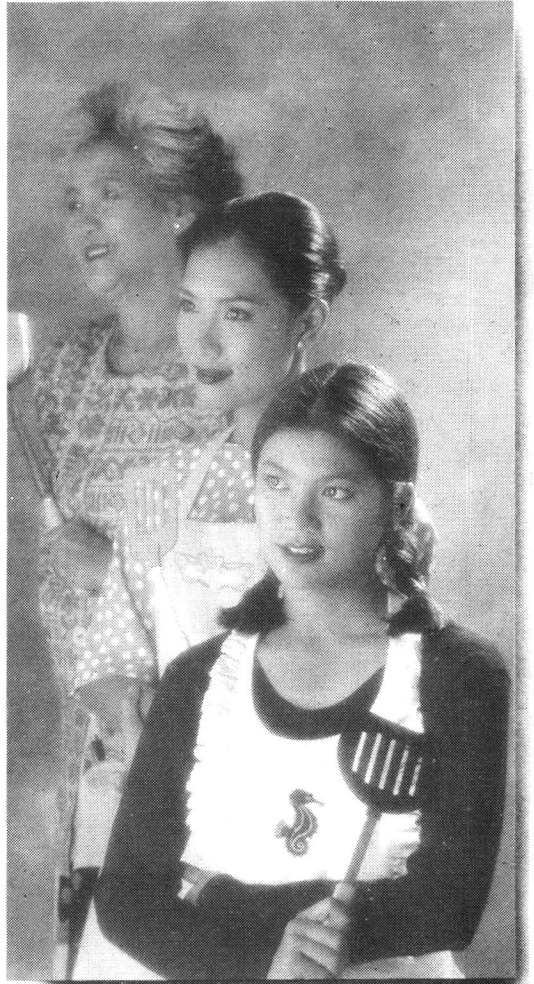
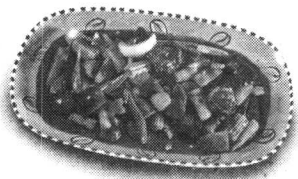
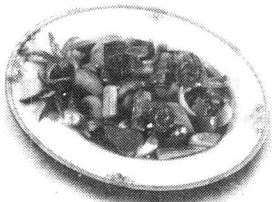

อายิโนะโมะไตะ

อายิโนะโมะไตะ



ตราตัวแดง

ผลิตจากแป้งงาสำปะหลัง

วัตถุดิบธรรมชาติ

เตรียมสอบคัดเลือก

เพื่อสอบเข้า บดินทรเดชา 1 2, 3 และ 4 หอวัง สตรีวิทยา 2
สามเสนวิทยาลัย สาธิตปทุมวัน สวนกุหลาบนนทบุรี
เตรียมอุดมศึกษาพัฒนาการ เตรียมอุดมศึกษาน้อมเกล้า



สถานที่เรียน โรงเรียนแมนศรีพิทยาลัย (เวลาพิเศษ)
ลาดพร้าว 34 (ใกล้สี่แยกรัชดาภิเษก) โทรฯ 511-2427
และโรงเรียนกานดา (เวลาพิเศษ) ลาดพร้าว 78

สถาบันแห่งแรกที่ใช้ คอมพิวเตอร์ ในการประเมินผล
ประเภทที่เปิดสอน

กวดเข้า ป.6 สอบเข้า ม.1 และ ม.3 สอบเข้า ม.4
กวดเข้ม ป.3, ป.4, ป.5, ม.1, ม.2 และ ม.3
เปิดสอนทั้งประเภทวันเสาร์และวันอาทิตย์
มีรอบให้เลือกตามต้องการ

การรับสมัคร

เปิดรับสมัครทุกประเภทตั้งแต่บัดนี้เป็นต้นไป ทุกวันเสาร์และอาทิตย์ เวลา 08.00-16.00 น.
ที่โรงเรียนแมนศรีพิทยาลัย (เวลาพิเศษ) หรือติดต่อสอบถามรายละเอียดได้ที่ โทรฯ 538-9993,
538-9994, 514-2137, 538-1382 และ 539-0816 เวลา 07.00-18.00 ทุกวัน

สถาบัน เอี่ยมจิตร มี 2 แห่งเท่านั้น

1. โรงเรียนแมนศรีพิทยาลัย ลาดพร้าว 34
2. โรงเรียนกานดา ลาดพร้าว 78
(ห้องเรียนปรับอากาศ)



ต้นไม้...จะเติบโตขึ้นอย่างมีระเบียบ
ยังต้องมีคนปลูกฝัง...ดูแล ตั้งแต่เล็ก

แล้วเด็กๆล่ะ?



เครือซิเมนต์ไทยเชื่อมั่นว่า ผู้ใหญ่ทุกคนมีส่วนร่วมกันปลูกฝังวินัยที่ดีให้กับเด็กๆตั้งแต่ยังเยาว์วัย ด้วยเช่นเดียวกัน

วินัยสร้างประสิทธิภาพ



เครือซิเมนต์ไทย
บริษัทเอกชนของคนไทย

เพื่อนอาชีพที่ท้าทาย อนาคตก้าวไกลสู่ระดับบริการ

สำหรับท่านที่จบ ม.6 ปวช. ปวส. และปริญญาตรี
 แล้วยังไม่มีงานทำ หรือต้องการเปลี่ยนสายงาน เพื่อก้าวสู่ทางเลือกใหม่
 ในวิชาชีพที่ประสบความสำเร็จได้เร็ว สร้างโอกาสของคุณวันนี้ที่
I-TIM สถานศึกษารางวัลพระราชทานดีเด่น
 เปิดรับนักศึกษา เพื่อศึกษาวิชาการโรงแรม การท่องเที่ยว
 และธุรกิจการบินในระดับนานาชาติ

ภายใต้การบริหารงานโดย
 พ.อ.สมชาย จิระอุทัย
 อธิการบดีโรงเรียนการท่องเที่ยวแห่งประเทศไทย

สถาบันการจัดการโรงแรมและการท่องเที่ยวนานาชาติ
International Hotel & Tourism Industry Management School (I-TIM)
 79 ถนนคานะนัง ซ. 50 บางกะปิ กรุงเทพฯ 10240
 โทร. 732-0170-3, 375-8781-2, 375-8980-1

เทปเปล้า ออนป้า

AD-X

ให้เสียง คมชัด ใช้งานได้นาน
 สำหรับบันทึกเสียงคำบรรยายต่างๆ

●

เป็นที่นิยมในหมู่นักเรียน นักศึกษา

เทปคาสเซ็ทเปล้า AD-X ความยาว 46/60/90 นาที **ONPA**

กิตติ-อนงค์ ขอดาวรวงศ์
ห้างหุ้นส่วนจำกัด ไม้บัวทอง
 เลขที่ 122-124 หลังวัดสระเกศ ซี่แยกบำรุงเมือง ถนนบริพัตร
 แขวงบ้านบาตร เขตป้อมปราบ กรุงเทพฯ
☎ 2230295, 2258687-8 แฟกซ์ 2261930

บัวทอง

เลขที่ 324 ถนนจักรพรรดิพงษ์ แขวงบ้านบาตร เขตป้อมปราบ กรุงเทพฯ
☎ 2803175-7, 2810817
 จำหน่าย ปาร์เก้ ไมเสด ไม้บัว ไม้คิ้ว พื้นลิ้นรอบ ไม้ประดับ
 รับสั่งทำโค้งราวบันได งานนอกแบบทุกชนิด รับปูปาร์เก้

@วิสาหกิจอาหาร @จก

บริษัท เอส พี เอ็ม เอลีเวเตอร์ จำกัด
 327/3-4 ถ.อิสรภาพ บางกอกใหญ่ กทม.10600
 โทร. 4650981, 01-9265834
 รับผิดชอบลิฟท์โดยสาร ลิฟท์ขนของ
 ลิฟท์อาหาร พร้อมอะไหล่ กสิวิไลทุกชนิด
 • ราคาขอมเยา •

"โลกใบใหม่ เพื่อชีวิตที่มีคุณภาพ"



IMPERIAL WORLD
THE ALL-IN-ONE



IMPERIAL WORLD
LADPRAO

เปิดแล้ววันนี้ !



อิมพีเรียล
อิมพีเรียล



ด้วยความปรารถนาดี จาก

พ้ายออกแบบและก่อสร้าง สำนักกีฬา

154 กรมพลศึกษา ถนนพระราม 1 แขวงวังใหม่ เขตปทุมวัน กรุงเทพฯ

โทร. 214-0130



ด้วยอภินิทนาการ จาก

คุณประไพพรรณ กรดรัตน์

“ร้านใจกว้างใจ”

7/5 ถ.สุขุมวิท ซอยประสานมิตร 23
เขตพระโขนง กทม. โทร. 258-4373

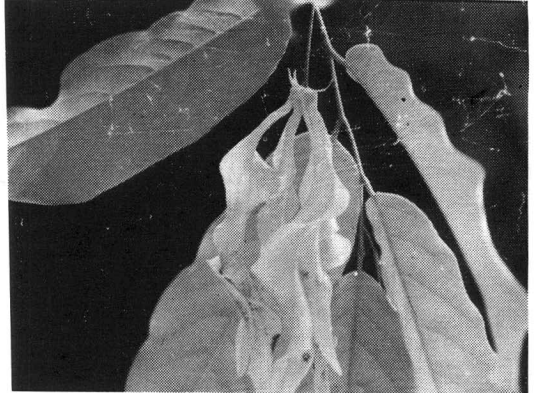

อภินิทนาการ

จาก

โรงเรียน อุกษบตรี

(สอิ่งอนุสรณ์)

38/1 ม.6 ถ.ประชาชื่น บางตลาด นนทบุรี
โทร. 574-5920



ด้วยอภินิทนาการ

จาก

สถาบันส่งเสริมการสอนวิทยาศาสตร์และเทคโนโลยี

กระทรวงศึกษาธิการ

เลขที่ 924 ถนนสุขุมวิท แขวงพระโขนง
เขตคลองเตย กรุงเทพมหานคร 10110
โทร. 392-4021 โทรสาร. 3810750

อุปถัมภ์การ จัดพิมพ์

จาก

โรงเรียนวัฒนพุกษา

ถ.ภูมิเวท อ.ปากเกร็ด จ.นนทบุรี

ครบรอบ 25 ปี 2540

**เปิดสอน อนุบาล, ประถม และมัธยม
มีรถรับส่ง**

โทร. 583-8169, 583-7035, 583-2601-2

ภัทร วัฒนพุกษา

ผู้อำนวยการ

อภินิพนทนาการ

จาก



โรงเรียนวิมุตยารามวิทยาการ

โรงเรียนดีเด่น กรมสามัญศึกษา

ปี 2538

78/85 ถ.จรัญสนิทวงศ์ บางอ้อ บางพลัด กทม.

โทร. 424-2598, 433-9066

อภินิพนทนาการ

จาก

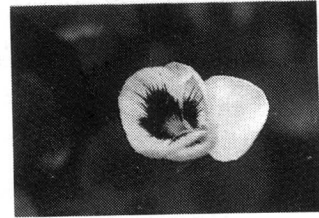

โรงเรียนสตรีสมุทรปราการ

489 ถนนสุขุมวิท ปากน้ำ อ.เมือง สมุทรปราการ

โทร. 388-0030-1

อภินิพนทนาการ

จาก

โรงเรียนสมิตสันต์

SMITSON SCHOOL

โรงเรียนชั้นนำที่มีมาตรฐานและคุณภาพสูง

เปิดรับสมัครนักเรียนชั้นอนุบาล ถึง ป.6

ตั้งแต่บัดนี้เป็นต้นไป

รับสมัครด่วน รับจำนวนจำกัด

92 หมู่ที่ 8 ถนนลาดปลาเค้า แขวงจรเขี้ยว

เขตลาดปลาเค้า กทม. โทร. 570-7333, 570-6563

อภินิพนทนาการ

จาก



โรงเรียนสาธิตจุฬา

(ฝ่ายประถม)

ถนนพญาไท ปทุมวัน กรุงเทพฯ

โทร. 218-2746



ชานอก

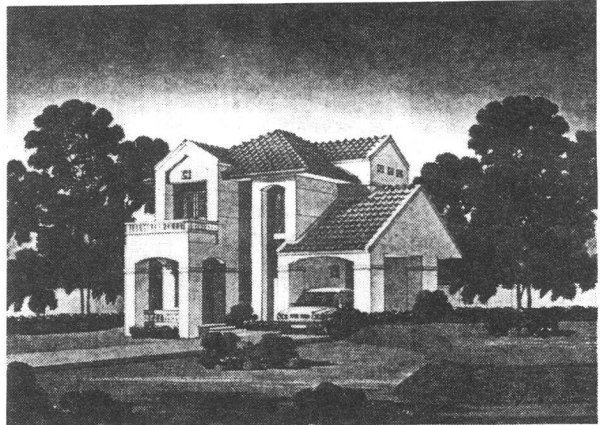

พุทธชาด

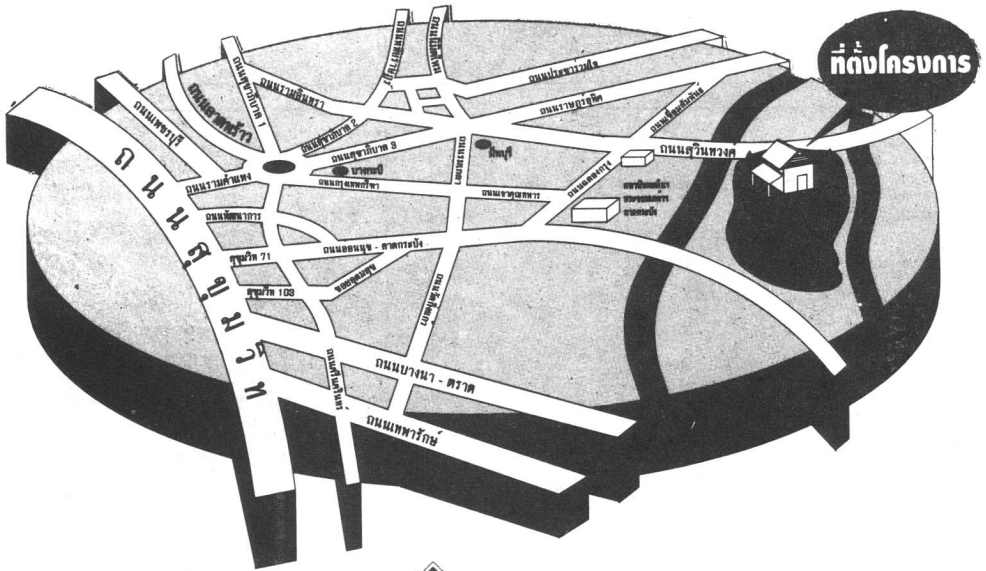

เอกสาร มศว

เดอะ เรสซิเดนส์ ปาร์ค

บริษัท จตุรมิตรบรันด์ จำกัด

เลขที่ 227-227/1 หมู่ 5 ต.บางเมือง อ.เมือง จ.สมุทรปราการ โทร. 323-1910-8 แฟกซ์. 323-1918 โฉนดที่ดินเลขที่ 5466, 5467, 4107, 4108, 4109, 4110, 4133, 1014, 6281, 6286, 7179, 24408, 7131 ต.คลองหลวงพอง อ.เมืองฉะเชิงเทรา จ.ฉะเชิงเทรา รวมเนื้อที่ 437 ไร่ นายเลียมทอง หวังเจริญทรัพย์ กรรมการผู้จัดการ ศูนย์ทะเบียน 30 ด้านบาท

เอภินันท์ทนาการ

จาก



โรงเรียนบูรารักษ์

เปิดรับสมัครตั้งแต่อนุบาล-ม.3
เปิดสอนว่ายน้ำและคอมพิวเตอร์

เอภินันท์ทนาการ

จาก



วิทยาลัยพยาบาลกึ่งการุณ

เอภินันท์ทนาการ

จาก

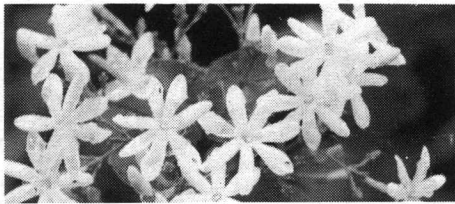

หจก.กาญจนวุฒิศิษฏ์

153 ถนนสุขสวัสดิ์ แขวงบางปะกอก
เขตราชบุรีบูรณะ กรุงเทพฯ 10140
โทร. 427-6273 แฟกซ์ 427-7969
* เป็นผู้แทนจำหน่ายและผลิต
ลูกกราวตราโทรศัพท์ *

เอภินันท์ทนาการ

จาก



โรงเรียนสตรีศรีสุริโยทัย

5 เจริญกรุง 57 ยานนาวา สาทร กรุงเทพฯ
☎ 211-0383, 211-9850

รักษาสิว ฝ้า จุดต่างค่า รอยแผลเป็น ด้วยสมุนไพรสด
ขัดผิว-อบไอน้ำ ดำรับขาววัง



สมุนไพรรวมทุก



บริษัท สมุนไพรรวมทุก จำกัด

196/14 ซอยกิ่งจันทน์ ถนนพ่วงะคีรีศรี สะพานควาย กรุงเทพฯ 10400

โทร. 279 9006 แฟกซ์ (662) 279-5545

สวยได้ดังใจ สมุนไพรรวมทุก

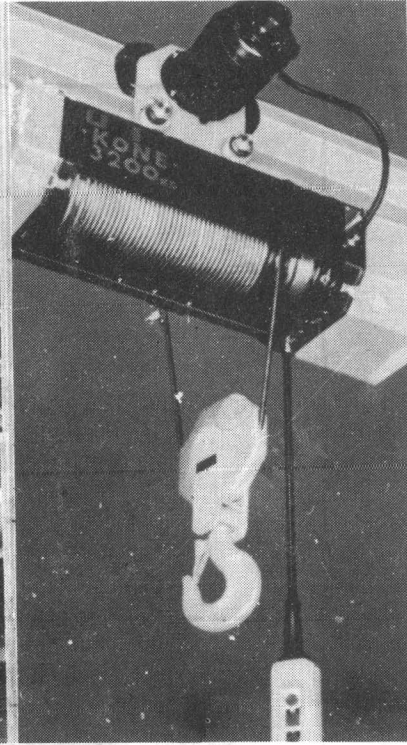
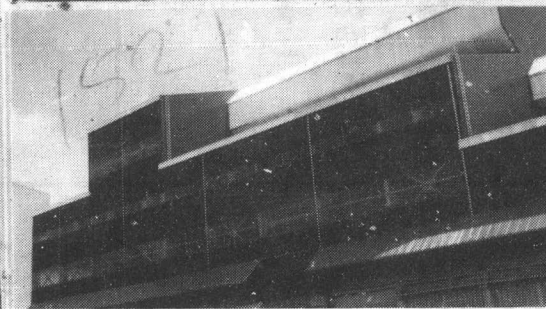
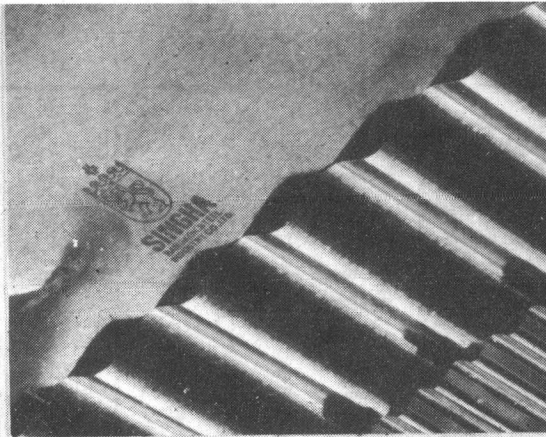
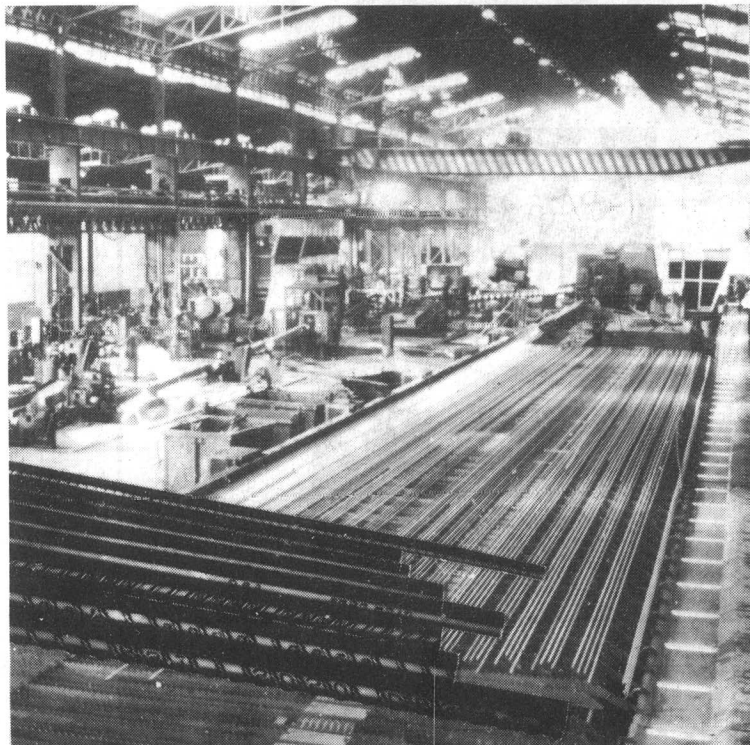

- สบายใจ ปลอดภัย มั่นคง เมื่อใช้เหล็กเส้นคุณภาพมาตรฐาน บี.เอส.ไอ. เหล็กเส้นกลม SR24 และเหล็กเส้นข้ออ้อย SD30, SD40, SD50
- คุณภาพเยี่ยม ทนทานต่องานทุกชนิด ต้องสังกะสี ทรายหัววัว-คันไถ และสังกะสีตราสิงห์ :ผลิตจากโรงงานทันสมัย ระบบใหม่ในประเทศไทย มีทั้งชนิดแผ่นเรียบ ลูกฟูกลอนเล็ก/ลอนใหญ่ และสังกะสีเคลือบสีเหมาะกับงานก่อสร้างทุกชนิด
- LONG LENGTH แผ่นหลังคาเหล็กเคลือบสี ความยาวตามสั่ง เหมาะสำหรับโกดังและอาคารอุตสาหกรรมทั่วไป
- KONE ผู้แทนจำหน่าย “KONE” รอกและเครน จากประเทศฟินแลนด์ ยุโรป รับออกแบบ/สร้าง/ติดตั้ง รอกและเครนไฟฟ้า สำหรับโรงงานอุตสาหกรรม ทุกชนิด ขนาด 1/2-250 ตัน

 ผู้แทนจำหน่าย :
บริษัท บีเอสไอ มาร์เก็ตติ้ง จำกัด

สำนักงานใหญ่ : 205 อาคารยูไนต์ฟลาวมิลล์ ชั้น 7 ถนนราชวงศ์ กรุงเทพฯ 10100 โทร. 2250200, 2260680, 2232387, 2231299

 ผู้ผลิต
บริษัท กรุงเทพผลิตเหล็ก จำกัด (มหาชน)

โรงงาน : 27 ซอยกลับเจริญ ถนนปู่เจ้าสมิงพราย จ.สมุทรปราการ โทร. 3943241-5, 3940054, 3941207-8, 3842317-20

@ภินันท์นาการ

จาก



โรงเรียนศรีอยุธยา

497 ถ.ศรีอยุธยา ทุ่งพญาไท ราชเทวี

กรุงเทพฯ 10400

☎ 245-6102

@ภินันท์นาการ

จาก



โรงเรียนสตรีวิทยา 2

(ในพระบรมราชูปถัมภ์)

โชคชัย 4 ลาดพร้าว กรุงเทพฯ

☎ 570-9939

@ภินันท์นาการ

จาก



สถาบันราชภัฏสวนดุสิต

@ภินันท์นาการ

จาก

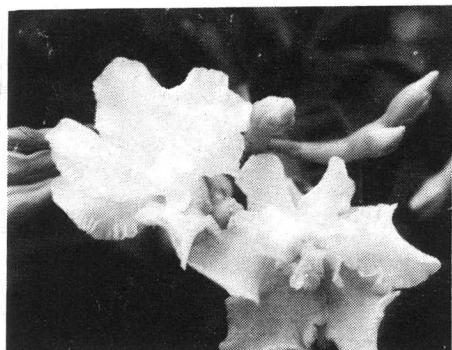

โรงเรียนสาธิตบางนา

เย็นจัด ประหยัดพลังงาน

ตู้เย็นชั้นไฮรุ่น SR-EC 550 เทคโนโลยีความเย็นที่สร้างสรรค์เพื่อสังคม

และลดค่าใช้จ่ายของตู้เย็นด้วยการเพิ่ม ความหนาของฉนวนกันความร้อนเป็น 60 มม.

ช่วยเก็บความเย็นได้นานขึ้น ลดการทำงานของคอมเพรสเซอร์ถึง 59% และประหยัดไฟขึ้น 29%

ตู้เย็นประหยัดพลังงาน	ประหยัดไฟฟ้า	ให้ความเย็นเพิ่มขึ้น	ลดการทำงานของคอมเพรสเซอร์
SR-EC550	29%	-2°C	59%

ทดสอบภายใต้การบังคับควบคุมความเย็น (เทอร์โมสแตท) ในกำหนด MAX ฤดูร้อน

ข้อมูลเปรียบเทียบตู้เย็นขนาดเดียวกัน ขนาด 161 ลิตร ในรุ่นธรรมดา ใช้คอมเพรสเซอร์ C-8 90 วัตต์ เมื่อนัก

ระดับประสิทธิภาพ
จากผลของระดับประสิทธิภาพอุปกรณ์ไฟฟ้า
ประเภท : ตู้เย็น

ประสิทธิภาพ 270.11 หน่วยสมรรถนะ/หน่วย
ค่าไฟฟ้า 372.54 หน่วย/ปี
ใช้พลังงานไฟฟ้า 226.3 หน่วย/ปี
รุ่น SANYO SR-EC550
ขนาด 161 ลิตร ความหนาฉนวน 60 มม.

รายละเอียดจำเพาะตู้เย็นชั้นไฮ

รายละเอียด	รุ่น	SR-EC550
ประเภท		1 ประตูประหยัดพลังงาน
ขนาดยกตู้ (ลิตร)		5.7
ความจุ (ลิตร) 50%		161
ระบบทำความเย็น		DIRECT COOL
ระบบควบคุมความเย็น		อัตโนมัติ
ระบบละลายน้ำแข็ง		กึ่งอัตโนมัติ (กดปุ่ม)
ระบบกำจัดกลิ่น DEODORIZER		
ขนาดความสูงของช่อง (ลิตร)		170
ขนาดความกว้างของช่อง (ลิตร)		144
ไซส์		220 ไซส์ 50 เซนติเมตร
กั้นไฟ (วัตต์)		90
ขนาดตู้ (กว้างxสูง) มม.		575x598x1116
น้ำหนักสุทธิ (กก.)		40.00
สี		GB
แผงอะลูมิเนียม		ไม่มี
ระบบฉนวน		ฉนวนแข็ง

รายละเอียดอาจมีการเปลี่ยนแปลงได้โดยไม่ต้องแจ้งให้ทราบล่วงหน้า

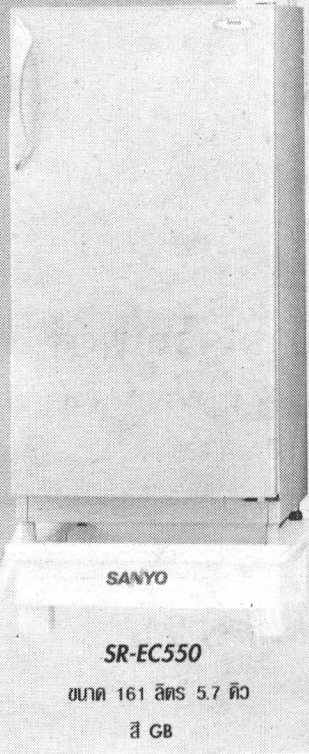

บริษัท ชันโย ยูนิเวอร์แซล อีเล็กทริก จำกัด (มหาชน)
SANYO Universal Electric Public Company Limited.

19 ซอยอุดมสุข (103) ประเวศ กทม. 10260

โทรศัพท์ 398-0120, 399-1452-3, 399-0174-7, 398-0460-9

โทรสาร 398-4708, 398-4700

อภิธานพจนานุกรม จาก



โรงเรียนวัฒนาวิทยาลัย

กองการศึกษา มูลนิธิแห่งสภาคริสตจักรในประเทศไทย

"เพราะว่าพระเจ้าทรงรักโลก

จนได้ประทานพระบุตรองค์เดียวของพระองค์

เพื่อทุกคนที่วางใจในพระบุตรนั้นจะไม่พินาศ

แต่มีชีวิตนิรันดร์"

จอห์น 3 : 16 ขอห์น 3 : 16 ขอห์น 3 : 16

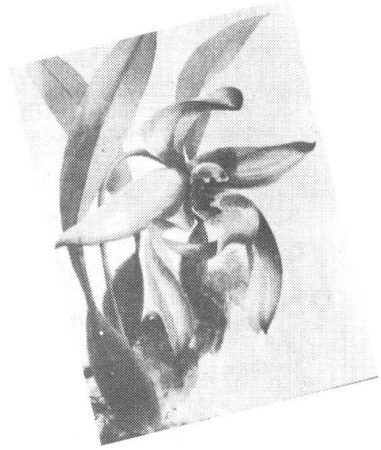

โรงเรียนอนุบาลเจริญพงศ์

103 หมู่ที่ 7 สุขุมวิท 107 บางนา กรุงเทพฯ

โทร. 396-0114-5

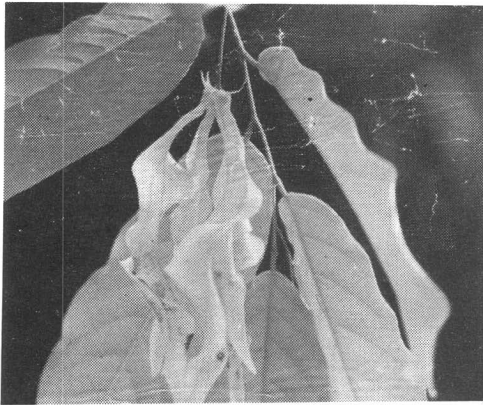

ขอแสดงความยินดี

ที่สมาคมศิษย์เก่า

มหาวิทยาลัยศรีนครินทรวิโรฒมีอายุครบ 31 ปี

จาก

ผศ.คุณหญิงจินตนา สุขมาก

รองอธิการบดีฝ่ายกิจกรรมพิเศษ

สถาบันราชภัฏสวนสุนันทา

อภิธานพจนานุกรม จาก

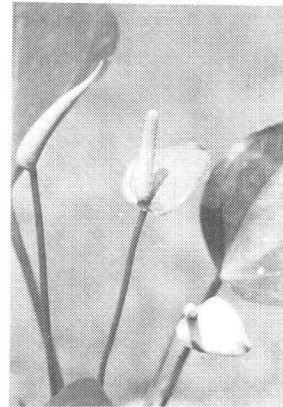

สมาคมศิษย์เก่าช่างกลปทุมวัน

ถนนพระราม 1 ปทุมวัน กทม.

การทางพิเศษแห่งประเทศไทย

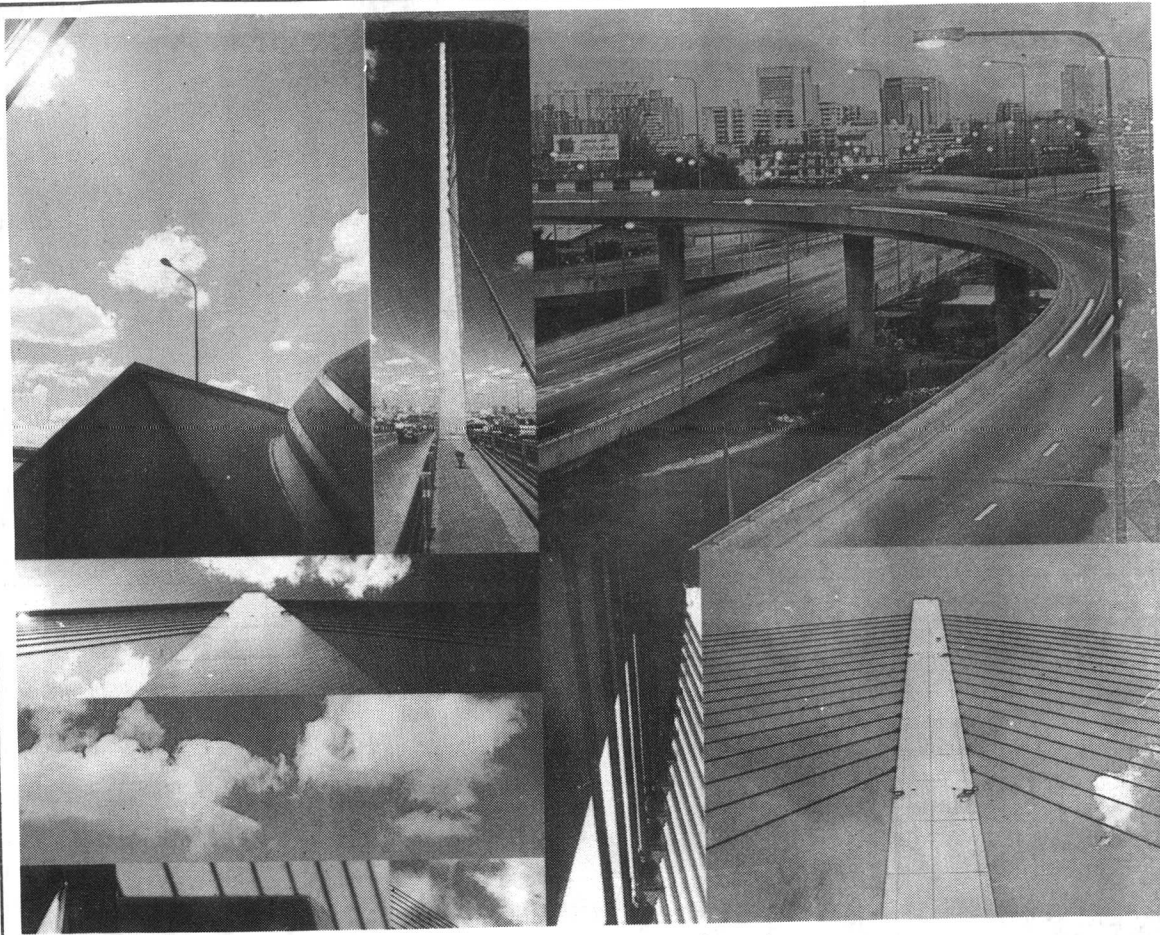

THE EXPRESSWAY AND RAPID TRANSIT AUTHORITY OF THAILAND

บริการคืองานของเรา

ขอขอบคุณ
ผู้ใช้ทางด่วน
ที่ให้การสนับสนุน
มาโดยตลอด



การทางพิเศษแห่งประเทศไทย
กระทรวงมหาดไทย
2380 ถนนพหลโยธิน กรุงเทพฯ 10900
โทร. 5795380-9 โทรสาร 5612984

อุปถัมภ์ทางด้านการจัดพิมพ์

จาก

โรงเรียนกันตะบุตร

เลขที่ 71 ถ.อำนาจสงคราม

แขวงถนนนครไชยศรี เขตดุสิต กรุงเทพฯ

โทร. 241-5214

อุภินันท์นาถการ

จาก



โรงเรียนนวมินทราชินูทิศ ทอวัง นนทบุรี

อุภินันท์นาถการ

จาก

ศิษย์เก่าประสานมิตร

โรงเรียนวัดปากน้ำวิทยาคุณ

เลขที่ 100 ถ.สมประสงค์ แขวงบางพรหม

เขตตลิ่งชัน กรุงเทพฯ โทร. 410-7473

ขอแสดงความยินดี

กับสมาคมศิษย์เก่ามหาวิทยาลัยศรีนครินทรวิโรฒ

เป็อายุครบรอบ 31 ปี

จาก

ฉรรณพร ฟลาจเจอร์เฮ้าส์

รับจัดซื้อ แจกกับ กระเช้า บงกฏ กล้วย โทเดียม พวงหรีด

และดอกไม้สำหรับทุกวาระโอกาส

ด้วยดอกไม้สด-ดอกไม้ประดิษฐ์ ทั้งในและนอกสถานที่

พร้อมมีบริการส่ง ในราคากันเอง

32/11 ถนนพหลโยธิน (ข้างวัดพระศรีมหาธาตุ) บางเขน กรุงเทพฯ 10220

32/11 PHAHOLYOTHIN RD., BANGKHEN BANGKOK 10220

โทร. 521-0654 มือถือ 01-9033554

อภิรักษ์ชนาการ

จาก



สมาคมผู้ปกครองและครู
ร.ร.ชิโนรสวิทยาลัย

อภิรักษ์ชนาการ

จาก



บริษัทจัดหางาน อุดรปัญญารัตน์
1895/87 ถ.พหลโยธิน แขวงลาดยาว
เขตบางเขน กรุงเทพฯ ☎ 5791226-7

อภิรักษ์ชนาการ

จาก

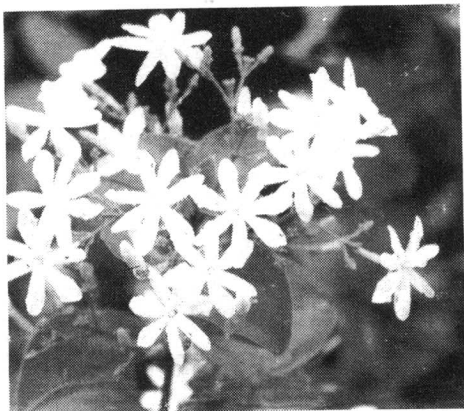

โรงเรียนสุรศักดิ์มนตรี

อภิรักษ์ชนาการ

จาก



โรงเรียนสตรีนนทบุรี

โรงเรียนราชินีบน

ระลึกถึงพระคุณ

ท่านศาสตราจารย์หม่อมหลวงปิ่น มาลากุล
อดีตประธานกรรมการ ราชินีมูลนิธิ

ขอแสดงความยินดี

เนื่องในโอกาสอย่างสิริศรวรรษ

สมาคมศิษย์เก่ามหาวิทยาลัยศรีนครินทรวิโรฒ

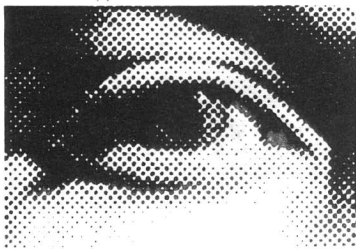

ด้วยความปรารถนาดี จาก

บริษัท ตาช่านี จำกัด

CHAMNI'S EYE CO., LTD.

126 ซอยนภาศัพท์ 1 สุขุมวิท 36

กรุงเทพฯ 10110 โทร. 258-6092, 258-6087

ขอแสดงความยินดี ครบรอบ 31 ปี
ของสมาคมศิษย์เก่า
มหาวิทยาลัยศรีนครินทรวิโรฒ
ด้วยความปรารถนาดี
จาก



โรงเรียนวัดบางปะกอก
เขตราษฎร์บูรณะ กรุงเทพฯ โทร. 4272607

อภิวันทนาการ
จาก

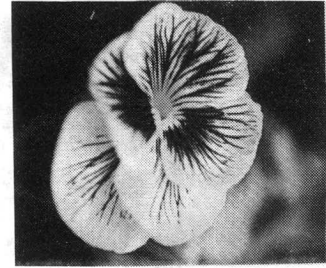

โรงเรียนบางกอกวิทยา (มูลนิธิ)
• เปิดรับนักเรียน ม.1 •
หลักสูตรอิสลามศึกษา พุทธศักราช 2535
ลาดพร้าว 112 แขวงวังทองหลาง เขตบางกะปิ
กรุงเทพฯ โทร. 5142324

อภิวันทนาการ
จาก

ผู้อำนวยการสมศักดิ์ อัมพรต
และ

คณะอาจารย์โรงเรียนวัดปากน้ำ
(พิบูลสงคราม)

อำเภอเมือง จังหวัดนนทบุรี
โทร. 5251507, 5288148



สนับสนุน
โดย
สำนักงานที่ดินลำลูกกา

ด้วยความปราถนาดี จาก

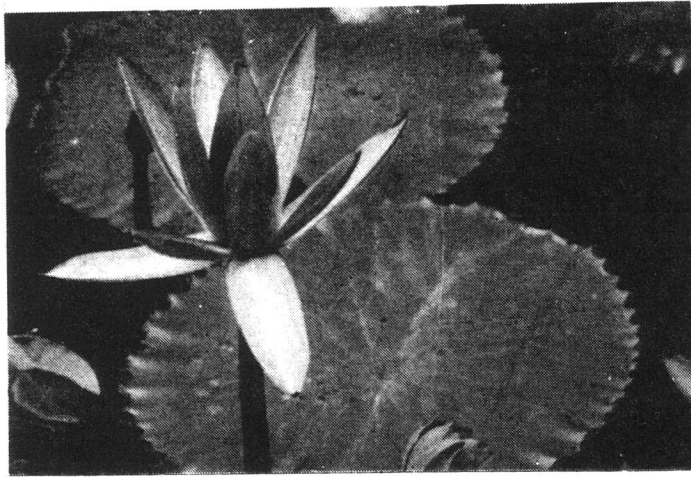

ผศ.คุณหญิงจินตนา สุขมาก
ศิษย์เก่ามหาวิทยาลัยศรีนครินทรวิโรฒ
ณ สถาบันราชภัฏสวนสุนันทา

อภิวันทนาการ

จาก



โรงเรียนวัดสระเกศ

อภิวันทนาการ จาก

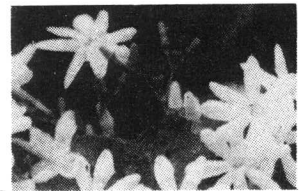

สมาคมผู้ปกครองและครู
เจ้าพระยาวิทยาคม

อภิธานนาการ
จาก

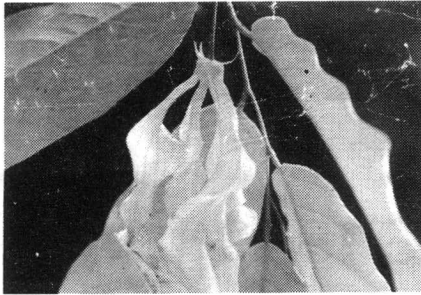

โรงเรียนกวดวิชาภัทรศาสตร์
66/3 ถนนนครไชยศรี ดุสิต กรุงเทพฯ
โทร. 241-3380

อภิธานนาการ
จาก

บริษัท ไทยยานยนต์ จำกัด
BMW.
วสลา ทัดนาพลพินิจ

อภิธานนาการ
จาก

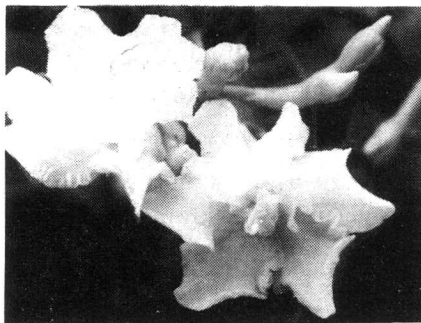

มรว.วิบูลย์รัตน์ รัตนจำนง

อภิธานนาการ
จาก



โรงเรียนประสาทวิทยาบางเขน

อภินันทนาการ จาก



โรงเรียนในเครือสารสาสน์

SARASAS AFFILIATED SCHOOLS

โรงเรียนสารสาสน์พิทยา

เปิดสอนอนุบาล 1 - ม.3 โทร. 211-0585, 211-2228

โรงเรียนสารสาสน์พัฒนา

เปิดสอนอนุบาล 1 - ม.3 โทร. 284-0880, 284-0751

โรงเรียนเวรรมงคล

เปิดสอนอนุบาล 1 - ม.3 โทร. 211-7686, 674-1335

โรงเรียนตรอกจันทน์วิทยา

เปิดสอนอนุบาล และ ม.1-3 โทร. 212-1232

โรงเรียนกาญจนาภิเษกศึกษา

เปิดสอน ป.1 - ป.6 โทร. 212-1232

โรงเรียนสารสาสน์ศึกษา

เปิดสอน ป.1 - ป.6 โทร. 212-3473, 212-7074

โรงเรียนอนุบาลสารสาสน์สุขสวัสดิ์

เปิดสอนอนุบาล 1 - 3 โทร. 428-0950

โรงเรียนสารสาสน์ประชาอุทิศ

เปิดสอนอนุบาล 1 - ป.6 โทร. 815-9240-1
815-9319-20

โรงเรียนสารอุปถัมภ์พิชญการ

- ปวช. 1. สาขาวิชาการบัญชี
2. สาขาวิชาการตลาด
- ปวส. 1. สาขาวิชาการบัญชี
2. สาขาวิชาการตลาด
3. สาขาวิชาคอมพิวเตอร์

โทร. 211-8270, 211-4888, 211-4899

โรงเรียนสารสาสน์ปิ่นเกล้า

- ปวช. 1. สาขาวิชาการบัญชี
2. สาขาวิชาการตลาด

โทร. 212-9930-1

โรงเรียนสารสาสน์เอกตรา

Two-way Bilingual School

เปิดโครงการการเรียนการสอนแบบสองภาษา
เป็นโรงเรียนที่ได้รับอนุญาตจาก สช. ให้ใช้สื่อการสอน
เป็นภาษาอังกฤษได้แห่งแรกในประเทศไทย
เปิดสอนตั้งแต่ชั้นอนุบาล 3 - ม.3
โทร. 213-0117

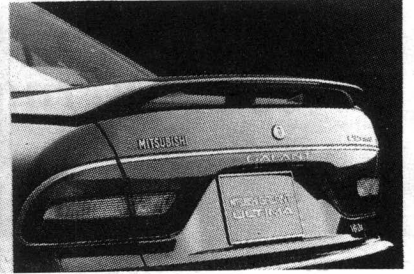

บริษัท มิตรชูกรุงเทพ จำกัด

โชว์รูมคลองตัน 436 สุขุมวิท 71 คลองตัน พระโขนง กรุงเทพฯ

โทร. 392-8244, 711-2142-44

โชว์รูมจัสโก้

700/18 ถ.สุขาภิบาล 1 คลองกุ่ม กรุงเทพฯ

โทร. 509-4117-19

ศิษย์เก่า ผู้แทนจำหน่ายรถยนต์มิตรซูบิชิ เขตกรุงเทพฯ



อภินันทนาการ

จาก

โรงเรียนสตรีมหาพฤฒารามในพระบรมราชินูปถัมภ์

เลขที่ 519-519/1 ถนนมหาพฤฒาราม แขวงมหาพฤฒาราม

เขตบางรัก กรุงเทพฯ 10500 โทร. 2365758

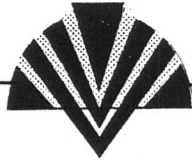

ขอแสดงความยินดีในวาระโอกาสอายุครบ 31 ปี

บริษัท เมติกอลอินเตอร์เนชันแนล จำกัด

8/17-20 ซอยสุขุมวิท 16 (สามมิตร) ถนนรัชดาภิเษก

แขวงคลองเตย เขตคลองเตย กรุงเทพฯ 10110

โทร. 229-4362-7 แฟกซ์ 229-4361

ผู้แทนจำหน่าย

- เครื่องวัดความดันโลหิตใช้ภายในบ้าน
- เครื่องพ่นยาสำหรับหอบหืด
- เครื่องผลิตออกซิเจน

*Congratulations and best wishes to
SWUA on its 31st Anniversary*



NATEE INTERNATIONAL LAW OFFICE LIMITED

16th Floor, Alma Link Building

25 Soi Chidlom, Ploenchit Road, Bangkok 10330, Thailand.

Telephone: 251-6617/19/24/25, 253-5157/5369

Telefax: 253-6994

Expert assistance with tax and legal matters, including company formation; investment structuring; joint ventures including negotiation and drafting of licensing, shareholders, supply, distribution, and agency agreements, and other contracts; banking, finance and securities, including swaps, options, and loan agreements; tax questions; and procurement of work permits, visa extensions, and Board of Investment privileges.

ขอแสดงความยินดีในโอกาส
สมาคมศิษย์เก่ามหาวิทยาลัยศรีนครินทรวิโรฒ
อย่างทศวรรษที่สี่



อภินันทนาการ

จาก

พลโทไพโรจน์-สุวดี นุชฉายา

เลขที่ 69/178 ซอยติวานนท์ 27 ถนนติวานนท์ บางกะสอ
อำเภอเมือง จังหวัดนนทบุรี โทรศัพท์ 5880821

ขอแสดงความยินดีในโอกาส
สมาคมศิษย์เก่ามหาวิทยาลัยศรีนครินทรวิโรฒ
อย่างทศวรรษที่สี่



อภินันทนาการ จาก

สำนักกฎหมาย

บุญสมและมานิซ

(บริษัท บุญสมและมานิซ ทนายความ จำกัด)

104 อาคารปานะวงศ์ ชั้น 9 ถนนสุรวงศ์

แขวงสี่พระยา เขตบางรัก กรุงเทพฯ 10500

โทรศัพท์ : 235-4625, 235-4626, 233-6520, 233-6522

233-3600, 233-3601, 267-2815, 267-2816

โทรสาร : (662) 236-9268 โทรเลข : บีเอสแอลวี

อภินันท์นาการ จาก



บริษัท สยามเจเนอรัล แพลคตอรี จำกัด (มหาชน)

โทร. 6518844 โทรสาร. 6518868

เอปียกับการพัฒนาบริการแพคตอริง

(เงินหมุนเวียนระยะสั้นเพื่อสนับสนุนการขายเครดิต)

ได้มาซึ่งบริการ 4 ประสาน

- แพคตอริงในประเทศ • แพคตอริงนำเข้า-ส่งออก
- ลิขชิงเครื่องจักร • สินเชื่อสินค้าคงคลัง

พร้อมสนับสนุนธุรกิจอุตสาหกรรมทุกประเภท

ที่ยังต้องการเงินหมุนเวียน เพื่อการขายหรือ

การแข่งขันอย่างต่อเนื่อง

อภินันท์นาการ จาก

บริษัท ศิริสุข จำกัด

813/16 ถนนพิบูลสงคราม ต.ตลาดขวัญ อ.เมือง

จ.นนทบุรี โทร. 526-4702, 4705-4708

“รับเจาะสำรวจชั้นดิน

เพื่อออกแบบรากฐาน

ติดตั้งเครื่องมือพฤติกรรมชั้นดิน”

สำรวจ ออกแบบ อาคาร ถนน

สะพาน ทั่วประเทศ

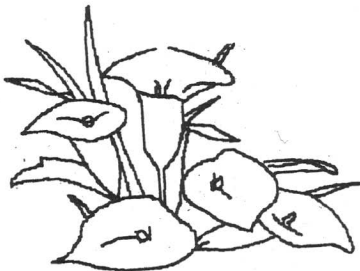

ทำงานด้วยหัวใจ สร้างสายใยสัมพันธ์

เห็นใจทุกท่าน ยึดมั่นบริการ

โรงพยาบาลพระนั่งเกล้า

นนทบุรี

อภินันท์นาการ จาก

ชีวิตจะสดใส ถ้าห่างไกลยาเสพติด

หากท่านหรือคนใกล้ชิดท่านประสบปัญหา

เกี่ยวกับเรื่องยาเสพติด

สถานพยาบาล “ปัญญาทิพย์”

ช่วยท่านได้ ขอคำปรึกษา

และสอบถามรายละเอียดได้ที่

สถานพยาบาล "ปัญญาทิพย์" (รับรองผล)

ถนนรามอินทรา ซอยรามอินทรา 15

บางเขน กรุงเทพฯ โทร. 552-0777-8, 521-3790

ฮ่องกง ไชนีส

HONG KONG CHINESE RESTAURANT



ด้วยความพิถีพิถันในการปรุงรสชาติ
ของอาหารทุกชนิด

ให้ถูกปากนักชิมและนักกินอาหารจีน ทั้งรุ่นเก่ารุ่นใหม่
พร้อมทั้งคัดเลือกอาหารสด และแห้ง จากแหล่งที่ดี
และสดที่สุด มารวมกันไว้
ณ ภัตตาคารฮ่องกง ไชนีส

729/127-128 เจ.เอส.พี. เทรตเซ็นเตอร์
เชิงสะพานแขวนฝั่ง กทม. ถนนรัชดาเลียบบางกุ่ม
โทร. 294-0678-9

อภินันทนาการ

จาก

นางสวอย โรจนสโรจน์

128 ถนนเพชรเกษม ตำบลอ้อมน้อย
อำเภอกระทุ่มแบน จังหวัดสมุทรสาคร
โทร. 420-1377
10 ปี กกับการพัฒนาบริการแพคตอรี



ร้านกุงเกษตร KHUNGKASET

สุรินทร์ พรเกษมประเสริฐ
SURIN PHONGASAMPASERT

หมูหัน เปิดปากกึ่ง อาหารระดับภัตตาคาร
ราคาแบบชาวบ้าน

ปรุงโดยกูกี่ชื่อดัง บริการ 11.00 น. - 23.00 น

405-462 (ตรงข้ามตลาด อ.ค.ก.)

ย่านพหลโยธิน ลาดยาว บางเขน กทม. 10900

บริการด้วยห้องแอร์ มีที่จอดรถด้านหลัง

โทร. 2724773, 2724258, 2724297

ต่างกับเจ้าอื่นจำกัด

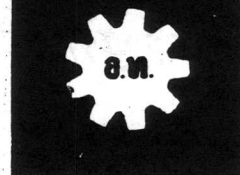

บสพ ฟ้ามืองไทย

ห.จ.ก.โรงพิมพ์อักษรไทย
(น.ส.พ.ฟ้าเมืองไทย)

410/10-13 ถนนจรัญสนิทวงศ์ ซอย 40
แขวงบางยี่ขัน เขตบางกอกน้อย

กรุงเทพฯ 10700

โทร. 424-4557, 424-0694

ขอแสดงความยินดีในโอกาส
สมาคมศิษย์เก่ามหาวิทยาลัยศรีนครินทรวิโรฒ
ย่างทองวรรษที่สี่



บริษัท วุฒิชัยโฮลดิ้ง จำกัด

388/3-5 ถนนสรรรพาวุธ บางนา เขตพระโขนง กรุงเทพฯ
โทร. 3983493-7, 3994115-9, TELEX : 72069 VSTEELS TH
FAX : (662) 3983353

ขอแสดงความยินดีในโอกาส
สมาคมศิษย์เก่ามหาวิทยาลัยศรีนครินทรวิโรฒ
ย่างทองวรรษที่สี่

บริษัท อมรและบุตร จำกัด

12 ก สุขุมวิท 49-9 คลองตัน พระโขนง กรุงเทพฯ
โทร. 391-0963

ขอสนับสนุนการจัดพิมพ์
และร่วมก่อตั้ง มูลนิธิ

ศาสตราจารย์ หม่อมหลวง ปิ่นมาลากุล
นางสาวชมพู่ โปษกะบุตร



อธิบดีแผนกการ
จาก

โรงเรียนอนุบาลเพ็ญวิจิต

9/325 ถนนพหลโยธิน แขวงสายไหม กทม.

เปิดรับนักเรียน

อนุบาล 1-อนุบาล 3 อายุ 2-6 ขวบ

“แสงเทียนนำศิษย์ เพ็ญวิจิตนำปัญญา”

อธิบดีกรมการจัดพิมพ์
จาก

โรงเรียนถนนอมพิทวิทยา

เปิดรับนักเรียน ตั้งแต่เนอสเซอรี่ ถึง ป.6

ถนนลาดพร้าว แขวงวังทองหลาง บางกะปิ กทม.

โทร. 530-4404

อภินิมิตนาการ จาก

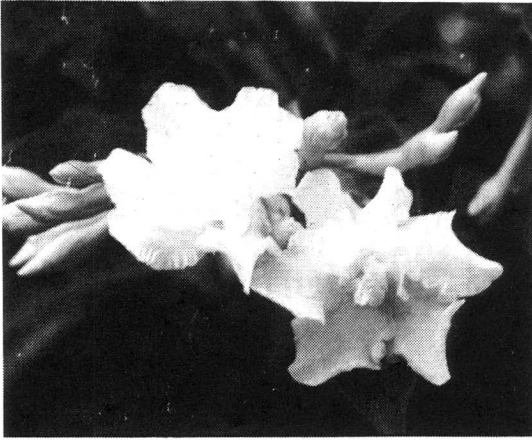

โรงเรียนปัญญาบรรณ

เลขที่ 8 ถนนเพชรเกษม แขวงหลักสอง
เขตหนองแขม กทม. โทร. 413-1657

อภินิมิตนาการ จาก

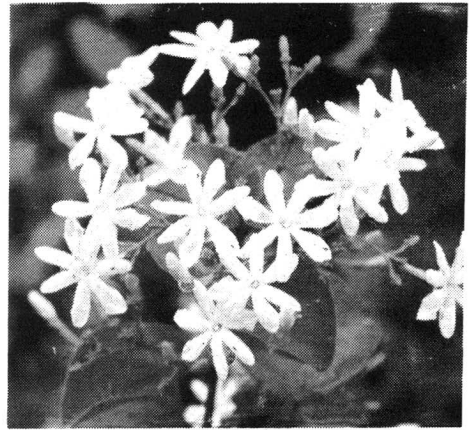

นางกานแก้ว (กรีนชัย) ไชยะบุรินทร์

ผู้อำนวยการเขตป้อมปราบศัตรูพ่าย กทม.
พร้อมข้าราชการ ลูกจ้าง เขตป้อมปราบศัตรูพ่าย

อภินิมิตนาการ จาก



โรงเรียนวัดโสมนัส

646/2 ถนนกรุงเกษม แขวงโสมนัส
เขตป้อมปราบศัตรูพ่าย กทม. ☎ 281-6792

อุปถัมภ์การจัดพิมพ์

โดย



โรงเรียนลาดปลาเค้าพิทยาคม

ถนนลาดปลาเค้า แขวงจรเขี้ยว เขตลาดพร้าว
กรุงเทพฯ โทร. 570-7343

ใบสมัครเป็นสมาชิกสมาคมศิษย์เก่ามหาวิทยาลัยศรีนครินทรวิโรฒ

เขียนที่.....

วันที่.....

ข้าพเจ้า (นาย, นาง, นางสาว) ขอสมัครเป็นสมาชิก
สมาคมศิษย์เก่ามหาวิทยาลัยศรีนครินทรวิโรฒ ประเภท () รายปี () ตลอดชีพ

ขอเสนอข้อมูลส่วนตัว ดังนี้

๑. วัน เดือน ปี เกิด

๒. สถานที่เกิด

๓. ภูมิลำเนาปัจจุบัน เลขที่..... ซอย..... ถนน.....

ตำบล/แขวง..... อำเภอ/เขต..... จังหวัด.....

รหัสไปรษณีย์..... โทรศัพท์.....

๔. สถานที่ทำงานปัจจุบัน

ถนน..... ตำบล/แขวง..... อำเภอ/เขต.....

จังหวัด..... รหัสไปรษณีย์..... โทรศัพท์.....

๕. สามี/ภรรยา ชื่อ

๖. ประวัติการศึกษา

๖.๑ เข้าเรียนในสถาบันการศึกษาแห่งนี้เมื่อปีการศึกษา..... ณ

๖.๒ ปริญญาตรี..... จาก..... ปีการศึกษา.....

๖.๓ ปริญญาโท..... จาก..... ปีการศึกษา.....

๖.๔ ปริญญาเอก..... จาก..... ปีการศึกษา.....

ข้าพเจ้าได้ทราบข้อบังคับของสมาคมดีแล้ว และสัญญาว่าจะปฏิบัติตามระเบียบข้อบังคับของสมาคมทุกประการ

ลงชื่อ..... ผู้สมัคร

(.....)

คำสั่ง.....

นายกสมาคม

ปฏิบัติ

ออกบัตรสมาชิกเลขที่..... และส่งให้สมาชิกแล้ว

หมายเหตุ

ค่าบำรุงสมาคม รายปี ปีละ ๑๐๐ บาท

ค่าบำรุงสมาคม ตลอดชีพ ๕๐๐ บาท

การส่งเงินทางธนาคาร หรือตัวแลกเงินไปรษณีย์ ในนามนายกสมาคมศิษย์เก่ามหาวิทยาลัยศรีนครินทรวิโรฒ
สมาคมศิษย์เก่ามหาวิทยาลัยศรีนครินทรวิโรฒ ประสานมิตร สุขุมวิท ๒๓ กรุงเทพฯ ๑๐๑๑๐ สั่งจ่าย ณ
ที่ทำการไปรษณีย์โทรเลขศรีนครินทรวิโรฒ ๑๐๑๑๗

ในการพัฒนาคุณภาพการศึกษาของมหาวิทยาลัย

๗. สนับสนุนส่งเสริมประสานงานอย่างใกล้ชิดกับสมาคมศิษย์เก่ามหาวิทยาลัยศรีนครินทรวิโรฒ ให้นำกสมาคมศิษย์เก่ามหาวิทยาลัยศรีนครินทรวิโรฒ เป็นกรรมการผู้ทรงคุณวุฒิในสภามหาวิทยาลัยศรีนครินทรวิโรฒ โดยตำแหน่ง

๘. เสาะแสวงหาแหล่งทุนจากหน่วยงานภาคเอกชน ทั้งในประเทศและต่างประเทศเพื่อสนับสนุนกิจการต่าง ๆ ของมหาวิทยาลัย

๙. สนับสนุนให้โรงเรียนสาธิตได้ทำหน้าที่สำคัญในการพัฒนาวิชาชีพศึกษาศาสตร์

๑๐. สนับสนุนให้หน่วยงานของมหาวิทยาลัย ให้บริการทางวิชาการแก่ชุมชนและสังคมมากขึ้น

๑๑. สนับสนุนให้คณาจารย์ได้มีโอกาสดูแลศึกษาในชั้นปริญญาชั้นสูง ตลอดจนการเพิ่มพูนวิชาการด้วยการศึกษาและดูงานระยะสั้น

๑๒. ส่งเสริมให้มีการบริหารบุคลากรด้วยระบบคุณธรรม

รองศาสตราจารย์ ชม ภูมิภาค
นายกสมาคมศิษย์เก่ามหาวิทยาลัยศรีนครินทรวิโรฒ
๒๙ ตุลาคม ๒๕๓๖

- การศึกษาเพื่อคุณธรรม
- การศึกษาเพื่อพัฒนาชีวิตและสังคม
- การศึกษาเพื่อการทำงานและอาชีพ

ข. เป็นประธานจัดสัมมนาทางวิชาการ

- สัมมนาผู้แทนศิษย์เก่า มศว ทั่วประเทศ เมื่อเดือนธันวาคม ๒๕๑๘ เรื่อง “บทบาทของศิษย์เก่า มศว ต่อการพัฒนาสังคม” ได้จัดพิมพ์ผลการสัมมนาเผยแพร่
- เป็นประธานจัดสัมมนาเรื่อง “การพัฒนาทรัพยากรมนุษย์กับการวางแผนการศึกษา” เมื่อเดือนพฤศจิกายน ๒๕๒๓ และพิมพ์ผลการสัมมนาเผยแพร่
- เป็นประธานจัดการสัมมนาเรื่อง “บทบาทของครูกับการพัฒนาชนบท” เมื่อเดือนพฤษภาคม ๒๕๒๗ และพิมพ์ผลการสัมมนาเผยแพร่
- เป็นประธานจัดสัมมนาเรื่อง “ศึกษาศาสตร์ตามแนวพุทธศาสตร์” เมื่อ ๓๑ สิงหาคม - ๒ กันยายน ๒๕๒๘

ค. เขียน และบรรณาธิการหนังสือ “การศึกษาตามแนวพุทธศาสตร์เพื่อสันติภาพและการพัฒนา” มีความยาว ๑,๕๐๐ หน้า

๑๔. แนวคิดเกี่ยวกับนโยบายการบริหารมหาวิทยาลัยศรีนครินทรวิโรฒ

ผมเองเกี่ยวข้องกับสถานศึกษาแห่งนี้มาตั้งแต่เป็นโรงเรียนฝึกหัดครูชั้นสูง เป็นวิทยาลัยวิชาการศึกษา และเป็นมหาวิทยาลัยศรีนครินทรวิโรฒ ปัจจุบัน เกี่ยวข้องในฐานะเป็นนักเรียนรุ่นแรกของโรงเรียนฝึกหัดครูชั้นสูง เป็นนิสิตวิทยาลัยวิชาการศึกษา เป็นอาจารย์และเป็นผู้บริหารตั้งแต่รองอธิการบดีฝ่ายบริหาร หัวหน้าภาควิชาเทคโนโลยีทางการศึกษา อาจารย์ใหญ่ และคณบดี คณะศึกษาศาสตร์ จึงมีความรักติดต่อกับสถานศึกษาแห่งนี้ไม่น้อยไปกว่าคนอื่น ได้เห็นการเปลี่ยนแปลง ได้มีส่วนร่วมในการก่อให้เกิดการเปลี่ยนแปลงในสถานศึกษาแห่งนี้มาเป็นเวลายาวนานกว่า ๓๐ ปี

จึงขอตั้งปณิธานอย่างแน่วแน่ในอันที่จะสนับสนุนการพัฒนามหาวิทยาลัยศรีนครินทรวิโรฒให้เจริญรุดหน้า และมีชื่อเสียงเกียรติคุณยิ่ง ๆ ขึ้นไปให้ได้ ด้วยความรักสมัคสมานสามัคคีของชาวศรีนครินทรวิโรฒ ชาวศรีนครินทรวิโรฒจะต้องรักและพร้อมใจกันปฏิบัติหน้าที่เพื่อความรุ่งโรจน์ของชาวศรีนครินทรวิโรฒ หากปราศจากความรัก ความสมัคสมานสามัคคีแล้ว งานทุกอย่างจะก้าวหน้าไปไม่ได้ จึงจำเป็นที่จะต้องสร้างความรัก ความเข้าใจ ความสมัคสมานสามัคคีให้เกิดขึ้นในจิตใจของชาวศรีนครินทรวิโรฒเป็นอันดับแรก

ชาวศรีนครินทรวิโรฒจะต้องเข้าใจและยอมรับจุดหมายปลายทางของมหาวิทยาลัยศรีนครินทรวิโรฒร่วมกัน และร่วมมือกันในความพยายามที่จะบรรลุจุดหมายปลายทางนั้นให้ได้ชื่อเสียงและเกียรติคุณของมหาวิทยาลัยศรีนครินทรวิโรฒ นั่นถือเป็นหน้าที่ของชาวศรีนครินทรวิโรฒทุกคนจะต้องร่วมกันสร้าง

ผมอยากเสนอแนะนโยบายในการบริหารมหาวิทยาลัยศรีนครินทรวิโรฒ ไว้เป็นสาระสำคัญ ดังนี้

๑. สร้างความรักสมัคสมานสามัคคี และขวัญกำลังใจให้เกิดขึ้นในชาวศรีนครินทรวิโรฒโดยเร็ว
๒. ภาพพจน์ที่ดี และเกียรติภูมิของศรีนครินทรวิโรฒ จะต้องร่วมมือกันสร้างขึ้นโดยเร็ว
๓. ส่งเสริมและอำนวยความสะดวกให้แก่คณะ และวิทยาเขต ในอันที่จะปฏิบัติหน้าที่และภารกิจของตนอย่างมีประสิทธิภาพ

มีประสิทธิภาพ

๔. ให้วิทยาเขตให้บริการทางวิชาการแก่ผู้รับบริการอย่างกว้างขวางทุกด้าน อันเป็นหลักการสำคัญของการก่อตั้งวิทยาเขต

๕. สนับสนุนส่งเสริมการผลิตบัณฑิตที่มีคุณภาพทุกระดับ

๖. ให้มีการประสานงานอย่างใกล้ชิดกับหน่วยงานที่จะใช้บัณฑิตของมหาวิทยาลัย ร่วมมือกับหน่วยงานเอกชน

๗. ประวัติการทำงานเกี่ยวข้องกับกิจการนิสิต

- ๒๔๙๔-๒๔๙๖ หัวหน้านักเรียนทอนอน ๒ โรงเรียนฝึกหัดครูชั้นสูง ถนนประสานมิตร
- ๒๔๙๘ นายกองคดีการนิสิตวิทยาลัยวิชาการศึกษา ประสานมิตร
- ๒๕๐๐ อาจารย์บรรยายพิเศษ วิทยาลัยวิชาการศึกษา ประสานมิตร
- ๒๕๑๒ ประธานอาจารย์บรรยายพิเศษ วิทยาลัยวิชาการศึกษาประสานมิตร
- ๒๕๑๓-๒๕๑๖ อนุศาสก วิทยาลัยวิชาการศึกษา ประสานมิตร
- ๒๕๑๗-๒๕๑๙ อนุศาสก มหาวิทยาลัยศรีนครินทรวิโรฒ ประสานมิตร

๘. ประวัติความเกี่ยวข้องกับการกีฬา

- ๑) นักกีฬาทีมฟุตบอล และทีมรักบี้ฟุตบอลของโรงเรียนฝึกหัดครูชั้นสูง ถนนประสานมิตร และวิทยาลัยวิชาการศึกษา (๒๔๙๒-๒๔๙๙) เป็นนักกีฬารักบี้ฟุตบอลในทีมชนะเลิศรักบี้ฟุตบอลชุด ๑๕ คน และ ๗ คน ปี ๒๔๙๖
- ๒) ๒๕๑๓-๒๕๑๖ ประธานกรรมการกีฬาวิทยาลัยวิชาการศึกษา ประสานมิตร และประธานกรรมการกีฬาวิทยาลัยวิชาการศึกษา (๘ แห่ง)
- ๓) ๒๕๑๕-๒๕๑๖ กรรมการบริหาร คณะกรรมการกีฬามหาวิทยาลัยแห่งประเทศไทย
- ๔) ๒๕๑๖-๒๕๑๘ เลขาธิการ คณะกรรมการกีฬามหาวิทยาลัยแห่งประเทศไทย

๙. ความเกี่ยวข้องกับการอาจารย์

- ๑) ๒๕๑๘-๒๕๑๙ รองประธานสภาคณาจารย์ มหาวิทยาลัยศรีนครินทรวิโรฒ
- ๒) ๒๕๒๒-๒๕๒๓ ประธานสภาคณาจารย์ วิทยาเขตประสานมิตร และประธานสภาคณาจารย์กลาง มหาวิทยาลัยศรีนครินทรวิโรฒ (พ.ศ. ๒๕๒๓)

๑๐. การทำงานขององค์การต่างประเทศ

พ.ศ. ๒๕๐๖-๒๕๐๙ รองเจ้าหน้าที่กระจายเสียงภาคตะวันออกเฉียงเหนือ สำนักข่าวสารอเมริกกัน

๑๑. กิจกรรมในการพัฒนาชนบท

ในขณะที่สมาคมการศึกษาแห่งประเทศไทย ได้เข้ารับผิดชอบในโครงการพัฒนาหมู่บ้านชายแดน จังหวัดสุรินทร์ จำนวน ๑๐ หมู่บ้าน ในท้องที่อำเภอกาบเชิง และกิ่งอำเภอบัวเขต ในฐานะนายกสมาคม ได้ทำหน้าที่ประธานคณะกรรมการพัฒนาหมู่บ้านชายแดน จังหวัดสุรินทร์ของสมาคมการศึกษาแห่งประเทศไทย ในช่วง พ.ศ. ๒๕๒๔-๒๕๒๘ และต่อมาได้จดทะเบียนเป็นมูลนิธิพัฒนาอีสาน เมื่อ พ.ศ. ๒๕๒๙ และเป็นประธานมูลนิธิมาจนถึงปัจจุบัน

๑๒. ความเกี่ยวข้องกับชาวอีสาน

พ.ศ. ๒๕๓๓-๒๕๓๕ อุปนายกสมาคมชาวอีสาน

๑๓. ผลงานทางวิชาการ

ก. ได้เรียบเรียงหนังสือหลายเล่ม เช่น

- ๑. เทคโนโลยีทางการสอนและการศึกษา
- ๒. จิตวิทยาการเรียนการสอน
- ๓. หลักการประชาสัมพันธ์
- ๔. คู่มือการผลิตรายการวิทยุกระจายเสียง
- ๕. บทความวิทยุกระจายเสียง ออกอากาศทางสถานีวิทยุกระจายเสียงแห่งประเทศไทยมาตั้งแต่ พ.ศ. ๒๕๑๔ ที่พิมพ์เป็นเล่มแล้วมี

- ๒๕๑๖ ประชุมเรื่องกิจกรรมนิสิตมหาวิทยาลัย ณ ประเทศมาเลเซีย
- ๒๕๑๘ นำนักกีฬามหาวิทยาลัยแห่งประเทศไทย ไปแข่งขันกีฬาเชื่อมสัมพันธ์ไมตรี ณ สหภาพโซเวียต
- ๒๕๒๔ ร่วมประชุมภาคพื้นเอเชียและแปซิฟิกใต้ ครั้งที่ ๘ ณ ประเทศนิวซีแลนด์
- ๒๕๒๕ ร่วมประชุมองค์การครูโลก ณ ประเทศสวีเดน
- ๒๕๒๖ ร่วมประชุมเอเชียและแปซิฟิก ครั้งที่ ๙ ณ ประเทศมาเลเซีย
- ๒๕๒๗ ร่วมประชุมสมัชชาสมาชิกรัฐพันธบัตรการอาชีพครูแห่งโลก ณ ประเทศโตโก
- ๒๕๒๘ ร่วมประชุมภาคพื้นเอเชียและแปซิฟิก ครั้งที่ ๑๐ ณ ประเทศเกาหลี
- ๒๕๒๙ ร่วมประชุมสมัชชาสมาชิกรัฐพันธบัตรการอาชีพครูแห่งโลก ณ ประเทศแคนาดา
- ๒๕๓๑ ร่วมประชุมสมัชชาสมาชิกรัฐพันธบัตรการอาชีพครูแห่งโลก ณ ประเทศออสเตรเลีย
- ๒๕๓๒ ร่วมประชุมสัมมนา เรื่อง สันติภาพการศึกษาเพื่อความมั่นคง ณ ประเทศอังกฤษ
- ๒๕๓๒ เป็นหัวหน้าคณะครูไทยไปประชุมสภาครูอาเซียน ครั้งที่ ๑๑ ณ ประเทศสิงคโปร์ และเป็นผู้แทนประเทศไทยลงนามในธรรมนูญสภาครูอาเซียน
- ๒๕๓๓ ไปร่วมประชุมสมัชชาสมาชิกรัฐพันธบัตรการอาชีพครูแห่งโลก ที่ประเทศคอซตาริกา
- ๒๕๓๖ ไปร่วมประชุมสมัชชาสมาชิกรัฐพันธบัตรการอาชีพครูแห่งโลก ที่ประเทศสวีเดน และร่วมลงนามก่อตั้ง Education International

๒. ผู้ริเริ่มก่อตั้งมูลนิธิวิชาชีพการศึกษา

๒๕๓๕ รองประธานกรรมการ

๓. ผู้ริเริ่มก่อตั้งมูลนิธิเพื่อศิษย์เก่ามหาวิทยาลัยศรีนครินทรวิโรฒ

๒๕๓๕ ประธานกรรมการ

๔. ประวัติการทำงานเกี่ยวกับสมาคมการศึกษาแห่งประเทศไทย

- ๒๕๐๖ สมาชิกตลอดชีพ
- ๒๕๑๕-๒๕๑๗ เลขาธิการ
- ๒๕๑๗-๒๕๑๙ อุปนายก
- ๒๕๑๙-๒๕๒๓ กรรมการบริหาร
- ๒๕๒๓-๒๕๓๓ นายกสมาคม
- ๒๕๓๓-๒๕๓๔ อุปนายกและเลขาธิการ
- ๒๕๓๔-ปัจจุบัน นายกสมาคม

๕. ประวัติการทำงานเกี่ยวกับสมาคมศิษย์เก่ามหาวิทยาลัยศรีนครินทรวิโรฒ

- ๒๕๐๖ นายองค์การศิษย์เก่าวิทยาลัยวิชาการศึกษา
- ๒๕๐๗ นายกสมาคมศิษย์เก่าวิทยาลัยวิชาการศึกษา
- ๒๕๐๘-๒๕๑๖ อุปนายกสมาคมศิษย์เก่าวิทยาลัยวิชาการศึกษา
- ๒๕๑๖-ปัจจุบัน นายกสมาคมศิษย์เก่ามหาวิทยาลัยศรีนครินทรวิโรฒ

๖. ประวัติการทำงานเกี่ยวกับมูลนิธิมหาวิทยาลัยศรีนครินทรวิโรฒ

- ๒๕๑๗-ปัจจุบัน รองประธานและกรรมการผู้จัดการ (เป็นผู้ริเริ่มการก่อตั้งมูลนิธิ)

- ๕. ปีการศึกษา ๒๕๔๔ สำเร็จ ป.ป. โรงเรียนฝึกหัดครูชั้นสูง ถนนประสานมิตร
- ๖. ปีการศึกษา ๒๕๔๖ สำเร็จ ป.ม. จากวิทยาลัยวิชาการศึกษา ประสานมิตร
- ๗. ปีการศึกษา ๒๕๔๙ สำเร็จ กศ.บ. จากวิทยาลัยวิชาการศึกษา ประสานมิตร เป็นรุ่น ๓
- ๘. ปีการศึกษา ๒๕๐๓ M.S. in Ed. จากมหาวิทยาลัยอินดีแอนา สหรัฐอเมริกา

๕. ประวัติการรับราชการ

- ๒๕๔๗ ครูตรี โรงเรียนฝึกหัดครูอุบลราชธานี
- ๒๕๔๘ ครูประจำกรมการฝึกหัดครู
- ๒๕๐๐ อาจารย์วิทยาลัยวิชาการศึกษา ประสานมิตร
- ๒๕๑๑ อาจารย์เอก วิทยาลัยวิชาการศึกษา
- ๒๕๑๙ ผู้ช่วยศาสตราจารย์ มหาวิทยาลัยศรีนครินทรวิโรฒ
- ๒๕๒๐ รองศาสตราจารย์ มหาวิทยาลัยศรีนครินทรวิโรฒ
- ๒๕๒๔-๒๕๒๖ รองอธิการบดีฝ่ายบริหาร มหาวิทยาลัยศรีนครินทรวิโรฒ
- ๒๕๒๖-๒๕๓๓ หัวหน้าภาควิชาเทคโนโลยีทางการศึกษา
- ๒๕๓๒-๒๕๓๓ อาจารย์ใหญ่โรงเรียนมัธยมสาธิต มศว ประสานมิตร
- ๒๕๓๓-๒๕๓๕ คณบดี คณะศึกษาศาสตร์ มศว

๖. ประสบการณ์ทางการบริหาร

- ๒๕๑๓-๒๕๑๘ อนุสาสก์ วิทยาลัยวิชาการศึกษา ประสานมิตร
- ๒๕๒๔-๒๕๒๖ รองอธิการบดีฝ่ายบริหาร
- ๒๕๒๖-๒๕๓๓ หัวหน้าภาควิชาเทคโนโลยีทางการศึกษา
- ๒๕๓๓-๒๕๓๕ คณบดี คณะศึกษาศาสตร์ มศว

๗. ประสบการณ์ทางวิชาชีพระดับมหาวิทยาลัย

- ๒๕๐๙ วิทยากร อบรมเจ้าหน้าที่ พ.ต.ท. ของกองบัญชาการปราบปรามคอมมิวนิสต์
- ๒๕๑๑-๒๕๑๒ วิทยากร อบรมเจ้าหน้าที่เผยแพร่ข่าวสารระดับตำบลของกระทรวงมหาดไทย
- ๒๕๑๒ วิทยากรในการอบรมวิทยากรในโครงการพัฒนาพลเมืองในระบอบประชาธิปไตยของกระทรวงมหาดไทย
- ๒๕๑๖ เป็นผู้บรรยายหลักสูตรผู้บังคับฝูง โรงเรียนนายทหารอากาศ
- ๒๕๒๗ เป็นผู้บรรยายหลักสูตรครูการเมือง กรมกิจการพลเรือนทหารบก

๘. งานเกี่ยวกับการยกฐานะวิทยาลัยวิชาการศึกษา เป็นมหาวิทยาลัยศรีนครินทรวิโรฒ

- ๒๕๑๓ พิมพ์เอกสารเรื่องการยกฐานะวิทยาลัยวิชาการศึกษา เป็นมหาวิทยาลัยอันเป็นบทความของศาสตราจารย์ ดร. สุนทรใจ เหล่าสุนทร แจกจ่ายสมาชิกสภาผู้แทนราษฎรและหน่วยงานต่าง ๆ
- ๒๕๑๕ นำนายกองคดีการนิสิตขอเข้าพบหัวหน้าคณะปฏิวัติ ขอรทาบเรื่องการยกฐานะวิทยาลัยวิชาการศึกษาเป็นมหาวิทยาลัย

๙. ประสบการณ์อื่น ๆ

๑. ประชุมต่างประเทศ

- ๒๕๑๐ ประชุมปฏิบัติการสื่อการสอนที่เวียดนามใต้

๐๑๒๔	อ. สัจวาร	หล้าพระบาง
๐๑๓๔	อ. เสาวณีย์	นราภร
๐๔๙๘	อ. มานิต	สุโร
๐๕๐๙	อ. วรณีย์	แย้มประทุม
๐๕๕๔	อ. สุวัฒน์	ศุลยวิจารณ์
๐๖๗๐	อ. ประภา	ตันดีวุฒิ
๐๖๗๒	อ. อุดลย์	ทิพย์รักษา

วิทยาลัยเกษตรกรรมบางพระ อ. ศรีราชา จ. ชลบุรี
 วิทยาลัยอาชีวศึกษา วิทยาเขต ๑ อ. บ้านบึง จ. ชลบุรี
 วิทยาลัยเทคนิคชลบุรี อ. เมือง จ. ชลบุรี ๒๐๐๐๐
 มหาวิทยาลัยบูรพา อ. เมือง จ. ชลบุรี ๒๐๐๐๐
 ๘๙๖/๓๑ ถ. สุขุมวิท อ. เมือง จ. ชลบุรี ๒๐๐๐๐
 โรงเรียนวัดดอนตำราธรรม สปอ. ชลบุรี
 โรงเรียนวัดเฉลิมลาภ อ. หนองใหญ่ จ. ชลบุรี ๒๐๑๙๐

จันทบุรี

๐๑๘๖	อ. สุภาวดี	ประทุมชาติ
๐๑๘๗	อ. มณีรัตน์	เวชทรัพย์
๐๑๙๐	อ. สมศักดิ์	ทางทอง
๐๑๙๑	อ. เจริญ	ปิยามย์
๐๑๙๓	อ. วาณี	คิดละเอียด
๐๑๙๔	อ. พิมพ์ภา	อำนวยการกุล
๐๖๔๕	อ. อำนาจ	ประเสริฐ
๐๘๕๗	อ. เพียงดา	ประคองศรี
๐๘๕๘	อ. กัลยา	เพิ่มลาภ
๐๙๑๖	อ. รัชนีวรรณ	ติยะวงศ์
๐๙๔๒	อ. พรเทพ	นันทะชิต

โรงเรียนศรียานุสรณ์ อ. เมือง จ. จันทบุรี ๒๒๐๐๐
 หน่วยงานนิเทศก์จังหวัดจันทบุรี จ. จันทบุรี ๒๒๐๐๐
 สถาบันราชภัฏรำไพพรรณี จ. จันทบุรี ๒๒๐๐๐
 สถาบันราชภัฏรำไพพรรณี จ. จันทบุรี ๒๒๐๐๐
 สถาบันราชภัฏรำไพพรรณี จ. จันทบุรี ๒๒๐๐๐
 สถาบันราชภัฏรำไพพรรณี จ. จันทบุรี ๒๒๐๐๐
 โรงเรียนศรียานุสรณ์ อ. เมือง จ. จันทบุรี ๒๒๐๐๐
 วิทยาลัยนาฏศิลป์จันทบุรี จ. จันทบุรี ๒๒๐๐๐
 วิทยาลัยนาฏศิลป์จันทบุรี จ. จันทบุรี ๒๒๐๐๐
 สถาบันเทคโนโลยีราชมงคล วิทยาเขตจันทบุรี
 โรงเรียนบ้านจันทเขลม กิ่ง อ. เขาคิชฌกูฏ จันทบุรี

ระยอง

๐๒๔๗	อ. อำนาจ	มณีแสง
๐๖๕๓	อ. จำนงค์	ยอดชา
๐๗๑๐	อ. เขาวมาลย์	ตั้งไพบูลย์วินช

๗๗/๑ ซ. ประชาชื่น อ. เมือง จ. ระยอง ๒๑๐๐๐
 สำนักงานการประถมศึกษาจังหวัดระยอง ๒๑๐๐๐
 โรงเรียนวัดเกตุราสุขารมย์ อ. เมือง จ. ระยอง

นครนายก

๐๔๔๒	อ. ประยุทธ์	วรรณบุตร
๐๖๗๗	อ. พิทักษ์	อินทรโอสถ
๐๗๑๒	อ. สิทธิพร	บำรุงจิตต์
๐๗๑๓	อ. อรรณพ	สรวิสูตร
๐๗๑๔	ว่าที่ ร.ต. บรรลือ	บุญเฟื่อง
๐๗๑๕	อ. สมควาร	อุ่นเรือน
๐๗๑๖	อ. เฉลิมสกุล	ภูมณี
๐๗๑๗	อ. อภิวัฒน์	ยมวรรณ

โรงเรียนองครักษ์ อ. องครักษ์ จ. นครนายก ๒๖๑๒๐
 โรงเรียนวัดวังปลาจืด อ. เมือง จ. นครนายก ๒๖๐๐๐
 วิทยาลัยเทคนิคนครนายก จ. นครนายก ๒๖๐๐๐
 วิทยาลัยเทคนิคนครนายก จ. นครนายก ๒๖๐๐๐
 วิทยาลัยเทคนิคนครนายก จ. นครนายก ๒๖๐๐๐
 วิทยาลัยเทคนิคนครนายก จ. นครนายก ๒๖๐๐๐
 วิทยาลัยเทคนิคนครนายก จ. นครนายก ๒๖๐๐๐
 วิทยาลัยเทคนิคนครนายก จ. นครนายก ๒๖๐๐๐

๐๗๒๓	อ. กรรณิกา	เลิศประเสริฐ	โรงเรียนบ้านเข้ว่า อ. บ้านเข้ว่า จ. ชัยภูมิ ๓๖๑๗๐
๐๗๕๙	อ. วัลลภ	แก้วถึงเมือง	สำนักงานการประถมศึกษาอำเภอบ้านเข้ว่า จ. ชัยภูมิ
๐๗๘๖	อ. นवलจวี	ปรุงชัยภูมิ	โรงเรียนบ้านหามแห่โนนสังข์สามัคคี อ. เกษตรสมบูรณ์
๐๗๘๗	อ. ชัยสิทธิ์	อันวิชา	โรงเรียนบ้านดอนหัน อ. เกษตรสมบูรณ์ จ. ชัยภูมิ ๓๖๑๒๐
๐๗๘๘	อ. บุญส่ง	ต่อพันธ์	สำนักงานการประถมศึกษาอำเภอเกษตรสมบูรณ์ จ. ชัยภูมิ
๐๗๙๘	อ. จรรยา	เกษโพหนอง	โรงเรียนสตรีชัยภูมิ อ. เมือง จ. ชัยภูมิ ๓๖๐๐๐
๐๘๘๒	อ. คมสัน	โพธิ์ศรีนาค	โรงเรียนบ้านไร่พัฒนา อ. เทพสถิต จ. ชัยภูมิ ๓๖๒๓๐

บุรีรัมย์

๐๒๘๒	อ. เกียรติ	อัมพรายน	สำนักงานการประถมศึกษาอำเภอเมืองบุรีรัมย์ ๓๑๐๐๐
๐๒๙๙	อ. แพน	จันทร์ศรี	๙๗ อินจันทร์ณรงค์ อ. เมือง จ. บุรีรัมย์ ๓๑๐๐๐
๐๔๘๗	อ. ไพศาล	สมกิจศิริ	๒-๔ ถนนสุนทรเทพ อ. เมือง จ. บุรีรัมย์ ๓๑๐๐๐
๐๘๔๗	อ. ประสิทธิ์	จันทร์ดา	สำนักงานการประถมศึกษาจังหวัดบุรีรัมย์ ๓๑๐๐๐
๐๙๐๒	จ.ส.อ. ประมวล	ทับทัน	โรงเรียนบ้านตาแก ต. โคกขมิ้น กิ่ง อ. พลับพลาชัย
๐๙๑๑	อ. เด่นศักดิ์	พันธ์ศรี	ศูนย์การศึกษานอกโรงเรียนจังหวัดบุรีรัมย์ ๓๑๐๐๐
๐๙๑๒	อ. สมใจ	สัตยธาดากุล	ศูนย์การศึกษานอกโรงเรียนจังหวัดบุรีรัมย์ ๓๑๐๐๐
๐๙๑๓	อ. วรวิรรณ	ทรงศิริไล	ศูนย์การศึกษานอกโรงเรียนอำเภอนางรอง จ. บุรีรัมย์ ๓๑๑๑๐

ศรีสะเกษ

๐๒๐๘	อ. สุเพ็ญ	พรหมลา	โรงเรียนสตรีสิริเกศ อ. เมือง จ. ศรีสะเกษ ๓๓๐๐๐
------	-----------	--------	--

สุรินทร์

๐๒๘๗	อ. ประสพ	จงอุตสำห	๒๕๘ ถ. สุขาภิบาล ๘ อ. จอมพระ จ. สุรินทร์ ๓๒๑๘๐
๐๖๑๗	อ. บุญสม	งานประดับ	สถาบันราชภัฏสุรินทร์ อ. เมือง จ. สุรินทร์ ๓๒๐๐๐
๐๘๑๐	อ. ละออง	จงอยู่	โรงเรียนสิรินธร อ. เมือง จ. สุรินทร์ ๓๒๐๐๐
๐๘๔๓	อ. ชาญชัย	วัชรกุล	สำนักงานการประถมศึกษาจังหวัดสุรินทร์ ๓๒๐๐๐
๐๙๓๔	อ. สมใจ	หนูन्छู	โรงเรียนสิรินธร อ. เมือง จ. สุรินทร์ ๓๒๐๐๐

เขตการศึกษา ๑๒

ชลบุรี

๐๐๐๑	อ. เต็ม	จันทร์ชุม	ถึงแก่กรรม
๐๐๕๘	รศ.ดร. เพ็ญแข	วัจนสุนทร	มหาวิทยาลัยบูรพา อ. เมือง จ. ชลบุรี ๒๐๐๐๐

อำนาจเจริญ

๑๐๒๐	ดร. ประสิทธิ์	เครื่องสิทธิ์	หน่วยศึกษานิเทศก์ สปจ. อำนาจเจริญ ๓๗/๐๐๐
๑๐๔๙	อ. ฤทธิ์	ชาวระนอง	สำนักงานการประถมศึกษาจังหวัดอำนาจเจริญ
๑๐๕๐	อ. จรุง	มะลาดวง	ศูนย์การศึกษาออกโรงเรียนจังหวัดอำนาจเจริญ
๑๐๕๑	อ. สุพจน์	เจียมใจ	สำนักงานการประถมศึกษาจังหวัดอำนาจเจริญ
๑๐๕๒	อ. ทวีวัฒน์	ปลื้มฤดี	สำนักงานการประถมศึกษาจังหวัดอำนาจเจริญ

เขตการศึกษา ๑๑

นครราชสีมา

๐๑๗๕	อ. เฉลิมจิตต์	สูงงกช	สถาบันราชภัฏนครราชสีมา จ. นครราชสีมา ๓๐๐๐๐
๐๒๑๐	อ. วีรชน	พงศ์ผาสุก	๑๘๓๗ ถ. มิตรภาพ อ. เมืองนครราชสีมา ๓๐๐๐๐
๐๒๑๕	อ. ประยูร	ภวภูตานนท์ ณ มหาสารคาม	วิทยาลัยเทคนิคภาคตะวันออกเฉียงเหนือ
๐๖๐๖	อ. วีระศักดิ์	บุญตา	โรงเรียนบ้านหนองพวานปาน อ. คง จ. นครราชสีมา
๐๘๓๑	อาจารย์สมพงษ์	ศิริวัฒน์	โรงเรียนสุนรรีวิทยา จ. นครราชสีมา ๓๐๐๐๐
๐๘๗๒	อ. จเร	วุฒยาคาร	สถาบันเทคโนโลยีราชมงคล วิทยาเขตภาคตะวันออกเฉียงเหนือ จ. นครราชสีมา ๓๐๐๐๐
๐๘๗๓	อ. ไพลิน	ประทุมศรี	สถาบันเทคโนโลยีราชมงคล จ. นครราชสีมา
๐๘๗๔	อ. สุพร	พิริยะไพโรจน์	สถาบันเทคโนโลยีราชมงคล จ. นครราชสีมา
๐๘๗๕	อ. บุญเทียน	ปุกหุด	สถาบันเทคโนโลยีราชมงคล จ. นครราชสีมา นครราชสีมา
๐๘๗๖	อ. จักรเพชร	เพชรสุข	สถาบันเทคโนโลยีราชมงคล จ. นครราชสีมา
๐๘๗๗	อ. เรไร	แก้วคลัง	สถาบันเทคโนโลยีราชมงคล จ. นครราชสีมา
๐๘๗๘	อ. พิชัย	นันทบุรุษย์	สถาบันเทคโนโลยีราชมงคล จ. นครราชสีมา
๐๘๗๙	อ. สมบูรณ์	สุคันธรส	สถาบันเทคโนโลยีราชมงคล จ. นครราชสีมา
๐๘๘๐	อ. ประภา	สิทธิธมา	สถาบันเทคโนโลยีราชมงคล จ. นครราชสีมา
๐๙๐๑	อ. ฉัตรชัย	สกุลอนันท์	๔๔๗ ถ. อัมพวงศ์ อ. เมือง จ. นครราชสีมา
๐๙๖๒	ดร. ยืนยง	ไทยใจดี	โรงเรียนโนนสูงพิทยาคาร อ. โนนสูง จ. นครราชสีมา
๐๙๘๓	อ. ประทีนทิพย์	วิสุทธิกุล	โรงเรียนสุนรรีวิทยา อ. เมือง จ. นครราชสีมา

ชัยภูมิ

๐๒๘๘	อ. ภูมิพันธ์	พันธุ์โอบาส	วิทยาลัยเกษตรกรรมชัยภูมิ จ. ชัยภูมิ ๓๖๐๐๐
๐๖๘๓	อ. ประสงค์	พรโสภิน	สำนักงานการประถมศึกษาอำเภอคอนสวรรค์ จ. ชัยภูมิ
๐๗๐๙	อ. ราตรีสวัสดิ์	ประเสริฐศรี	โรงเรียนบ้านนา อ. เมือง จ. ชัยภูมิ ๓๖๐๐๐
๐๗๑๑	อ. สุรีย์	จันทร์มนตรี	โรงเรียนบ้านคร้อห้วยชัน สปอ. ชัยภูมิ จ. ชัยภูมิ ๓๖๐๐๐
๐๗๒๑	อ. เปรื่อง	กุลประดิษฐ์	โรงเรียนบ้านไร่ป่าไม้แดง อ. เมือง จ. ชัยภูมิ ๓๖๐๐๐

๐๗๒๖	อ. ศรชัย	จันทร์มาตรฐาน	วิทยาลัยอาชีวศึกษาอุบลราชธานี จ. อุบลราชธานี
๐๗๒๗	อ. โอภาส	กมล	วิทยาลัยอาชีวศึกษาอุบลราชธานี จ. อุบลราชธานี
๐๗๒๘	อ. กิตติศักดิ์	สว่างจิตต์	วิทยาลัยอาชีวศึกษาอุบลราชธานี จ. อุบลราชธานี
๐๗๒๙	อ. ประจัญ	บุญเลิศ	วิทยาลัยอาชีวศึกษาอุบลราชธานี จ. อุบลราชธานี
๐๗๓๐	อ. นิพนธ์	สุนทราวงศ์	วิทยาลัยอาชีวศึกษาอุบลราชธานี จ. อุบลราชธานี
๐๘๑๙	อ. อนงค์	จุนหารัตน์	โรงเรียนนารีนุกูล อ. เมือง จ. อุบลราชธานี
๑๐๑๙	อ. สมศักดิ์	สมเสนาะ	โรงเรียนปทุมพิทยาคม อ. เมือง จ. อุบลราชธานี
๑๐๒๑	อ. ถานอมศรี	เครือสิงห์	โรงเรียนสามัคคีวิทยาคาร อ. เมือง จ. อุบลราชธานี

ร้อยเอ็ด

๐๓๐๓	อ. ประภาษ	นันโท	สำนักงานการประถมศึกษาจังหวัดร้อยเอ็ด ๔๕๐๐๐
๐๘๓๖	อ. วิเลิศ	เวียงแสง	หน่วยศึกษานิเทศก์จังหวัดร้อยเอ็ด ๔๕๐๐๐
๐๙๖๕	อ. ศักดิ์บุรุษ	พรหมสาขา ณ สกลนคร	สำนักงานการประถมศึกษาจังหวัดร้อยเอ็ด

นครพนม

๐๗๘๒	อ. จำรูญ	อ่อนทรวง	สำนักงานการประถมศึกษาจังหวัดนครพนม ๔๘๐๐๐
------	----------	----------	--

กาฬสินธุ์

๐๗๗๘	อ. ชุมพล	เวียงเพิ่ม	โรงเรียนกาฬสินธุ์พิทยาสรรพ์ จ. กาฬสินธุ์ ๔๖๐๐๐
๐๘๔๔	อ. สะอาด	วรรณทอง	สำนักงานการประถมศึกษาอำเภอเขาวง จ. กาฬสินธุ์
๐๘๖๔	อ. บุญถิ่น	โยธะไชยสาร	ศูนย์การศึกษาออกโรงเรียนจังหวัดกาฬสินธุ์ ๔๖๐๐๐
๐๘๖๕	อ. บัวเงิน	ภูงามแสง	ศูนย์การศึกษาออกโรงเรียนจังหวัดกาฬสินธุ์ ๔๖๐๐๐
๐๘๖๖	อ. ประสิทธิ์	ศิริกุล	ศูนย์การศึกษาออกโรงเรียนจังหวัดกาฬสินธุ์ ๔๖๐๐๐

มหาสารคาม

๐๐๘๑	ดร. สุเทพ	อุตสาหะ	มหาวิทยาลัยมหาสารคาม จ. มหาสารคาม ๔๕๐๐๐
๐๖๐๑	ดร. วีระ	บุญยะกาญจน	มหาวิทยาลัยมหาสารคาม จ. มหาสารคาม ๔๕๐๐๐
๐๗๙๔	ศ.ดร. ฉวีลักษณ์	บุญยะกาญจน	มหาวิทยาลัยมหาสารคาม จ. มหาสารคาม ๔๕๐๐๐
๐๘๒๓	อ. สวัสดิ์	สายขุนทด	สำนักงานศึกษาธิการจังหวัดมหาสารคาม ๔๕๐๐๐

มุกดาหาร

๑๐๒๔	อ. เสวก	กลางประพันธ์	โรงเรียนนวมินทราชูทิศอีสาน จ. มุกดาหาร ๔๕๐๐๐
------	---------	--------------	--

๐๙๔๓	อ. เพ็ญศิริ	สิมารักษ์	คณะศึกษาศาสตร์ ม. ขอนแก่น อ. เมือง จ. ขอนแก่น ๔๐๐๐๐
๐๙๔๔	ผศ. กาญจนา	ไชยพันธุ์	ภาควิชาจิตวิทยา ม. ขอนแก่น อ. เมือง จ. ขอนแก่น ๔๐๐๐๐
๐๙๔๕	รศ.ดร. สมาน	ลอยฟ้า	คณะมนุษยศาสตร์ ม. ขอนแก่น อ. เมือง จ. ขอนแก่น ๔๐๐๐๐
๐๙๔๖	รศ.ดร. สุธิดา	ลอยฟ้า	คณะศึกษาศาสตร์ ม. ขอนแก่น อ. เมือง จ. ขอนแก่น ๔๐๐๐๐
๐๙๔๗	ผศ. พวงทอง	อ่อนจำรัส	โรงเรียนสาธิต มหาวิทยาลัยขอนแก่น จ. ขอนแก่น ๔๐๐๐๐
๐๙๔๘	อ. ลัดดา	เชียงนางาม	โรงเรียนสาธิต มหาวิทยาลัยขอนแก่น จ. ขอนแก่น ๔๐๐๐๐
๐๙๔๙	รศ. สมบัติ	ตัณฐะรัตน์	คณะศึกษาศาสตร์ ม. ขอนแก่น อ. เมือง จ. ขอนแก่น ๔๐๐๐๐
๐๙๕๑	รศ. บำเพ็ญ	วงศ์ศรีแก้ว	คณะศึกษาศาสตร์ ม. ขอนแก่น อ. เมือง จ. ขอนแก่น ๔๐๐๐๐
๑๐๑๙	อ. เสรี	พงษ์ภิญโญ	๒๒๗/๗ ถ. หลังศูนย์ราชการ อ. เมือง จ. ขอนแก่น ๔๐๐๐๐

สกลนคร

๐๓๑๐	อ. ประยูร	บรรจงศิลป์	วิทยาลัยเทคนิคสกลนคร อ. เมือง จ. สกลนคร ๔๗๐๐๐
๐๖๖๙	อ. นิรันดร	เพชรคำ	โรงเรียนโพธิ์พิทยาคม กิ่ง อ. โพนนาแก้ว จ. สกลนคร
๐๗๖๐	อ. พงศ์ทวี	นาคะผิว	โรงเรียนสกลราชวิทยานุกูล อ. เมือง จ. สกลนคร ๔๗๐๐๐
๐๘๐๒	อ. ศิริชัย	สมพงษ์	สนง. การประถมศึกษาจังหวัดสกลนคร จ. สกลนคร ๔๗๐๐๐
๐๘๖๐	อ. อร่าม	คุ้มกลาง	สถานีวิจัยและฝึกอบรมการเกษตรสกลนคร ต. แร่ อ. พังโคน จ. สกลนคร ๔๗๑๖๐
๐๙๗๒	อ. พลเดช	ศรีบุญเรือง	สนง. ศึกษาธิการจังหวัดสกลนคร จ. สกลนคร ๔๗๐๐๐

หนองบัวลำภู

๐๙๖๗	อ. ประสูติ	เบญจเลิศยานนท์	สนง. ศึกษาธิการจังหวัดหนองบัวลำภู จ. หนองบัวลำภู ๓๕๐๐๐
๑๐๕๖	อ. สมชาย	สิงห์ยะบุศย์	สำนักงานการประถมศึกษาจังหวัดหนองบัวลำภู

เขตการศึกษา ๑๐

อุบลราชธานี

๐๑๒๑	อ. ยิ่ง	สิทธิธรรม	๓๖ ถนนชยางกูร อ. เมือง จ. อุบลราชธานี ๓๔๐๐๐
๐๑๒๒	อ. พรระณี	สิทธิธรรม	๓๖ ถนนชยางกูร อ. เมือง จ. อุบลราชธานี ๓๔๐๐๐
๐๒๐๖	อ. สมพงษ์	ใจบุญ	โรงเรียนนารีนุกูล อ. เมือง จ. อุบลราชธานี ๓๔๐๐๐
๐๒๑๒	อ. ประเสริฐ	สุทธิกุล	๑/๑-๒ ถนนสรรพสิทธิ์ อ. เมือง จ. อุบลราชธานี
๐๔๙๑	อ. เรืองยศ	เจริญชัย	สำนักพัฒนาการศึกษา ศาสนาและวัฒนธรรม เขตการศึกษา ๑๐ จ. อุบลราชธานี ๓๔๐๐๐
๐๗๒๔	อ. ประสิทธิ์	สุรศิลป์	วิทยาลัยอาชีวศึกษาอุบลราชธานี จ. อุบลราชธานี
๐๗๒๕	อ. สุวิทย์	เรืองทุม	วิทยาลัยอาชีวศึกษาอุบลราชธานี จ. อุบลราชธานี

พะเยา

๐๒๕๕	อ. ชัชวาลย์	อำมาตย์มณี	โรงเรียนบ้านเชียงบาน อ. เชียงคำ จ. พะเยา ๕๖๑๑๐
๐๘๐๑	อ. อรุณ	ภาษา	โรงเรียนพะเยาพิทยาคม อ. เมือง จ. พะเยา ๕๖๐๐๐
๐๙๗๐	อ. ประสงค์	เทพศิริ	สนง. การประถมศึกษาจังหวัดพะเยา จ. พะเยา ๕๖๐๐๐

เขตการศึกษา ๙

อุดรธานี

๐๒๔๖	อ. เสริม	สกุลพานิช	สนง. ศึกษาธิการเขต เขตการศึกษา ๙ จ. อุดรธานี ๕๑๐๐๐
๐๔๐๑	อ. บุญเหลือ	แฝงเวียง	สนง. ศึกษาธิการเขต เขตการศึกษา ๙ จ. อุดรธานี ๕๑๐๐๐
๐๖๗๕	อ. วีระ	จันทร์ปัญญา	โรงเรียนบ้านโคกน้ำเกี๋ยง สปอ. หนองบัวลำภู จ. อุดรธานี
๐๗๗๐	อ. ประกอบ	พรหมรักษ์	สนง. การประถมศึกษาจังหวัดอุดรธานี จ. อุดรธานี ๕๑๐๐๐
๐๙๘๔	อ. ลำไย	มะกุล	โรงเรียนคำเมยวิทยาคม อ. ศรีธาตุ จ. อุดรธานี ๕๑๒๓๐
๑๐๓๔	อ. วิทยา	จำปา	โรงเรียนบ้านหนองหลอด ต. เชียงยืน จ. อุดรธานี

หนองคาย

๐๗๗๒	อ. พูนศักดิ์	ปุระเทพ	สนง. ศึกษาธิการจังหวัดหนองคาย จ. หนองคาย ๕๓๐๐๐
๐๘๙๘	อ. สะอาด	แสงรัตน์	สนง. การประถมศึกษาจังหวัดหนองคาย ๕๓๐๐๐

เลย

๐๗๗๔	อ. นริศ	ชัชวาลย์	สนง. การประถมศึกษาอำเภอภูเรือ อ. ภูเรือ จ. เลย ๕๒๑๖๐
๐๘๑๖	อ. สันทัต	อินทริกันนท์	สนง. การประถมศึกษาจังหวัดเลย จ. เลย ๕๒๐๐๐
๐๘๒๑	อ. บุญทรง	ชัยมงคล	วิทยาลัยเทคนิคเลย อ. เมือง จ. เลย ๕๒๐๐๐
๐๘๓๐	อ. ประพนธ์	พลเยี่ยม	โรงเรียนเลยพิทยาคม อ. เมือง จ. เลย ๕๒๐๐๐
๐๘๓๙	อ. ประสงค์	สุรีย์ธนาภาส	สถาบันราชภัฏเลย อ. เมือง จ. เลย ๕๒๐๐๐
๐๘๖๑	อ. ประดับ	พระเดชพงษ์	วิทยาลัยเทคนิคเลย อ. เมือง จ. เลย ๕๒๐๐๐
๐๙๙๔	อ. ฉลอง	กักจตุรัส	สนง. การประถมศึกษาอำเภอผาขาว อ. ผาขาว จ. เลย
๑๐๕๗	อ. บุญทอน	ทวีไสย์	โรงเรียนชุมชนบ้านหนองคันทัน อ. ภูหลวง จ. เลย ๕๒๒๓๐

ขอนแก่น

๐๓๓๒	รศ. พูนศรี	คัมภีร์ปรกรณ์	คณะศึกษาศาสตร์ ม. ขอนแก่น อ. เมือง จ. ขอนแก่น ๔๐๐๐๐
๐๖๓๕	อ. อวรรรณ	จิวิวัฒน์รักษ์	วิทยาลัยอาชีวศึกษาขอนแก่น ม. ขอนแก่น อ. เมือง จ. ขอนแก่น ๔๐๐๐๐

เชียงใหม่

๐๖๑๑	อ. จันทิรา	สิงหเสนี	โรงเรียนบ้านทุ่งน้ำแพร่ป่าบาง อ. เทิง จ. เชียงราย ๕๗๑๖๐
๐๘๒๒	อ. สมยศ	เม่นแย้ม	หน่วยศึกษานิเทศก์จังหวัดเชียงราย จ. เชียงราย ๕๗๐๐๐
๐๘๖๙	อ. ประสิทธิ์	กันปี	วิทยาลัยการอาชีพเชียงราย อ. เมือง จ. เชียงราย ๕๗๐๐๐
๑๐๐๗	อ. จิรศักดิ์	ไทยสะเทือน	สำนักงานประชาสัมพันธ์อำเภอเชียงแสน จ. เชียงราย
๑๐๕๔	อ. ยอดธรรม	พลแก้ว	สำนักงานศึกษาธิการอำเภอเวียงป่าเป้า จ. เชียงราย

ลำปาง

๐๗๐๑	อ. ประสงค์	แสงแก้ว	สถาบันราชภัฏลำปาง อ. เมือง จ. ลำปาง ๕๒๐๐๐
๐๘๐๖	อ. เฉลิม	รัชชนะกุล	สนง. ศึกษาธิการจังหวัดลำปาง อ. เมือง จ. ลำปาง ๕๒๐๐๐
๐๙๑๔	อ. กัทลีวัลย์	สุขช่วย	สถาบันวิจัยและฝึกอบรมการเกษตรลำปาง จ. ลำปาง ๕๒๐๐๐
๑๐๒๗	อ. น้อย	ทองประเสริฐ	ศูนย์การศึกษานอกโรงเรียนจังหวัดลำปาง จ. ลำปาง ๕๒๐๐๐
๑๐๒๘	อ. สมภพ	สินสุมาลย์	ศูนย์การศึกษานอกโรงเรียนจังหวัดลำปาง จ. ลำปาง ๕๒๐๐๐

แพร่

๐๓๖๑	อ. มงคล	สุภาพผล	๑ หมู่ ๒ ต. บ้านเหล่า อ. สูงเม่น จ. แพร่ ๕๔๑๓๐
๐๘๓๓	อ. เสริม	ไชยมะโน	สนง. ศึกษาธิการจังหวัดแพร่ อ. เมือง จ. แพร่ ๕๔๐๐๐
๐๘๔๐	อ. ประทวน	ตรีเงิน	วิทยาลัยเทคนิคแพร่ อ. เมือง จ. แพร่ ๕๔๐๐๐
๐๘๔๑	อ. เฉลิม	เรืองสวัสดิ์	วิทยาลัยเทคนิคแพร่ อ. เมือง จ. แพร่ ๕๔๐๐๐
๐๘๔๒	อ. ประสาร	แคนดี	วิทยาลัยเทคนิคแพร่ อ. เมือง จ. แพร่ ๕๔๐๐๐
๐๙๐๐	อ. เพ็ญ	กาวิ	โรงเรียนบ้านวังพ่อน อ. สอง จ. แพร่ ๕๔๑๒๐

ลำพูน

๐๕๐๑	อ. ขนบ	สังข์สมบูรณ์	วิทยาลัยเทคนิคลำพูน อ. เมือง จ. ลำพูน ๕๑๐๐๐
๐๗๒๒	อ. นงลักษณ์	อุตสาหกรรม	โรงเรียนบ้านไร่ตง ต. น้ำดิบ อ. ป่าซาง จ. ลำพูน ๕๑๑๒๐
๐๗๘๕	อ. พรทิพา	รัตนสุพรรณ	วิทยาลัยเทคนิคลำพูน อ. เมือง จ. ลำพูน ๕๑๐๐๐
๐๘๒๙	อ. ประภัสสร	ไชยชนะใหญ่	โรงเรียนสวนบุญโยปถัมภ์ อ. เมือง จ. ลำพูน ๕๑๐๐๐

แม่ฮ่องสอน

๐๘๔๘	อ. พิทยา	วงษ์ยอด	สนง. การประถมศึกษาจังหวัดแม่ฮ่องสอน จ. แม่ฮ่องสอน
------	----------	---------	---

๐๖๗๖	อ. กำแพง	ศิริวงษ์	โรงเรียนชุมชนบ้านท่าสองยาง อ. ท่าสองยาง จ. ตาก
๐๙๐๔	อ. กิริมย์	นิช่างทอง	สนง. ศึกษาธิการจังหวัดตาก อ. เมือง จ. ตาก ๖๓๐๐๐

อุตรดิตถ์

๐๙๑๕	อ. มาณพ	ภาณีตรีไลธรรม	สถาบันราชภัฏอุตรดิตถ์ อ. เมือง จ. อุตรดิตถ์ ๕๓๐๐๐
๐๙๖๙	ว่าที่ ร.ต. พิสิทธิ์	ปัญญามูลวงษา	สนง. การประถมศึกษาจังหวัดอุตรดิตถ์ จ. อุตรดิตถ์ ๕๓๐๐๐

กำแพงเพชร

๐๓๕๕	อ. วิจิตร	ชะมันจา	สถาบันราชภัฏกำแพงเพชร อ. เมือง จ. กำแพงเพชร ๖๒๐๐๐
------	-----------	---------	---

เพชรบูรณ์

๐๓๐๒	อ. มาลี	ศิริพันธุ์	โรงเรียนบ้านหนองแจง อ. หนองไผ่ จ. เพชรบูรณ์ ๖๗๑๔๐
๐๓๐๕	อ. สนิท	ธีรพัฒนกุล	๕๘ ไพฑูรย์ อ. วิเชียรบุรี จ. เพชรบูรณ์ ๖๗๑๓๐
๐๓๒๘	อ. กรุณา	แสงปาน	๘๑ ถนนพิทักษ์ อ. หล่มสัก จ. เพชรบูรณ์ ๖๗๑๑๐

สุโขทัย

๐๐๗๔	อ. พัชรี	ภูวราวุฒพานิช	ร้านทรีสุข อ. ศรีสำโรง จ. สุโขทัย ๖๔๑๒๐
๑๐๓๓	ว่าที่ ร.ต. มนุ	เหมะ	ศูนย์การศึกษานอกโรงเรียนจังหวัดสุโขทัย ๖๔๐๐๐

เขตการศึกษา ๘

เชียงใหม่

๐๑๓๑	อ. เทียม	เต็มสงวนวงศ์	โรงเรียนปรีณชร์อแลลวิทยาลัย อ. เมือง จ. เชียงใหม่
๐๓๖๖	ดร. มงคล	เอี่ยมสำอางค์	สถาบันราชภัฏเชียงใหม่ อ. เมือง จ. เชียงใหม่ ๕๐๐๐๐
๐๓๘๘	อ. ประจวบ	ประภาวงศ์	โรงเรียนวัฒโนทัยพายัพ อ. เมือง จ. เชียงใหม่ ๕๐๐๐๐
๐๓๘๙	อ. สวัสดิ์	บรรเท็งสุข	มหาวิทยาลัยเชียงใหม่ อ. เมือง จ. เชียงใหม่ ๕๐๐๐๐
๐๔๓๔	อ. ชัยฤทธิ์	โพธิสุข	วิทยาลัยเทคนิคพายัพ อ. เมือง จ. เชียงใหม่ ๕๐๐๐๐
๐๗๘๐	อ. ประสิทธิ์	แสนไชย	โรงเรียนยุพราชวิทยาลัย อ. เมือง จ. เชียงใหม่ ๕๐๐๐๐
๐๙๘๖	อ. จำเนียร	พึงสุข	วิทยาลัยอาชีวศึกษาเชียงใหม่ อ. เมือง จ. เชียงใหม่ ๕๐๐๐๐
๐๙๘๗	อ. จักรพันธุ์	บัญญัติสุวรรณ	วิทยาลัยอาชีวศึกษาเชียงใหม่ อ. เมือง จ. เชียงใหม่ ๕๐๐๐๐
๐๙๘๘	อ. ละเอียด	ตั้งประเสริฐ	วิทยาลัยอาชีวศึกษาเชียงใหม่ อ. เมือง จ. เชียงใหม่ ๕๐๐๐๐
๐๙๘๙	อ. อุไร	วัชรยิ่งยง	วิทยาลัยอาชีวศึกษาเชียงใหม่ อ. เมือง จ. เชียงใหม่ ๕๐๐๐๐

เขตการศึกษา ๗

พิษณุโลก

๐๑๒๗	อ. สมบัติ	นพรัค	มหาวิทยาลัยนเรศวร อ. เมือง จ. พิษณุโลก ๖๕๐๐๐
๐๑๙๒	อ. ศิริวิทย์	สุขหลาย	มหาวิทยาลัยนเรศวร อ. เมือง จ. พิษณุโลก ๖๕๐๐๐
๐๔๒๑	อ. ครองศักดิ์	ชั้นเลิศ	สถาบันราชภัฏพิบูลสงคราม อ. เมือง จ. พิษณุโลก ๖๕๐๐๐
๐๕๙๐	อ. สัญญา	วันงาม	มหาวิทยาลัยนเรศวร อ. เมือง จ. พิษณุโลก ๖๕๐๐๐
๐๖๖๖	อ. พินิจ	จันทร์กระจ่าง	สนง. การประถมศึกษาจังหวัดพิษณุโลก จ. พิษณุโลก ๖๕๐๐๐
๐๖๗๓	อ. ณีจุพร	บัวกลิน	วิทยาลัยอาชีวศึกษาพิษณุโลก อ. เมือง จ. พิษณุโลก ๖๕๐๐๐
๐๖๗๔	อ. นภาเพ็ญ	สุดใจ	วิทยาลัยอาชีวศึกษาพิษณุโลก อ. เมือง จ. พิษณุโลก ๖๕๐๐๐
๐๖๘๔	อ. อมรา	สุขุมพันธุ์พงศ์	โรงเรียนบ้านวังทอง อ. วังทอง จ. พิษณุโลก ๖๕๑๓๐
๐๖๘๘	อ. สถาพร	แสงชื่อ	โรงเรียนบ้านนรมเกล้า อ.ชาติตระการ จ. พิษณุโลก ๖๕๑๗๐
๐๖๘๙	อ. บรรยงค์	พาพิมพ์	โรงเรียนบ้านนรมเกล้า อ.ชาติตระการ จ. พิษณุโลก ๖๕๑๗๐
๐๗๗๑	อ. ประวีตร	ชูศิลป์	สถาบันราชภัฏพิบูลสงคราม อ. เมือง จ. พิษณุโลก ๖๕๐๐๐

นครสวรรค์

๐๑๗๖	อ. สมชาย	สิทธิพงศ์	สถาบันราชภัฏนครสวรรค์ อ. เมือง จ. นครสวรรค์ ๖๐๐๐๐
๐๒๑๘	อ. สัมคร	ศาสนนันท์	โรงเรียนเทศบาลวัดช่องศรีฯ อ. เมือง จ. นครสวรรค์
๐๒๒๘	อ. นิวัติ	พรหมศร	โรงเรียนชุมแสงชนูทิศ อ. ชุมแสง จ. นครสวรรค์ ๖๐๑๒๐
๐๔๘๒	อ. เสาวลักษณ์	บุญทรง	สถาบันราชภัฏนครสวรรค์ อ. เมือง จ. นครสวรรค์ ๖๐๐๐๐
๐๔๙๕	อ. ทันพงษ์	แก้วแถม	สนง. ศึกษาธิการอำเภอเมือง จ. นครสวรรค์ ๖๐๐๐๐
๐๙๖๑	อ. สดม่อม	ชัยโย	สนง. ศึกษาธิการจังหวัดนครสวรรค์ จ. นครสวรรค์ ๖๐๐๐๐

พิจิตร

๐๒๓๗	อ. ธเนศ	กฐินทอง	วิทยาลัยเกษตรกรรมพิจิตร อ. สามง่าม จ. พิจิตร ๖๖๑๔๐
------	---------	---------	--

ตาก

๐๐๙๐	นายมานิต	ศรยุทธเสณี	บริษัทผาแดงอินดัสทรี จำกัด อ. เมือง จ. ตาก ๖๓๐๐๐
๐๑๑๓	อ. บุญส่ง	สนใจ	โรงเรียนผดุงปัญญา อ. เมือง จ. ตาก ๖๓๐๐๐
๐๔๐๔	อ. วีรวัฒน์	รัตนอุดม	โรงเรียนศึกษาสงเคราะห์ตาก อ. เมือง จ. ตาก ๖๓๐๐๐
๐๔๑๑	อ. ดรุณี	ยุวพันธุ์	๓๘/๑ ถนนประสาธน์ อ. แม่สอด จ. ตาก ๖๓๑๑๐
๐๕๖๔	อ. ประเสริฐ	ปรีชาธีรศาสตร์	โรงเรียนถนนอมราษฎรบำรุง อ. เมือง จ. ตาก ๖๓๐๐๐
๐๖๗๑	อ. ณรงค์	ศรีงาม	โรงเรียนผดุงปัญญา อ. เมือง จ. ตาก ๖๓๐๐๐

๐๘๙๙ อ. ศรีัญญา คงสมบูรณ์ โรงเรียนกระทุ่มราย สปจ. อ่างทอง จ. อ่างทอง ๑๔๐๐๐

สระบุรี

๐๒๗๔ อ. ทองทศ ศรีเกษม โรงเรียนสระบุรีวิทยาคม อ. เมือง จ. สระบุรี ๑๘๐๐๐
๐๔๗๕ อ. สุเทพ แสนท้าว ๑๐/๑ ถนนเศรษฐสัมพันธ์ อ. หนองแค จ. สระบุรี ๑๘๑๔๐
๐๘๑๕ อ. ประยูร สดสง่า วิทยาลัยการอาชีพสระบุรี อ. พระพุทธบาท จ. สระบุรี
๐๘๔๖ อ. แสน สมนึก หน่วยศึกษานิเทศก์ สปอ. มวกเหล็ก จ. สระบุรี ๑๘๑๘๐
๐๙๐๕ อ. เพ็ญแสง พันธุ์แพง โรงเรียนวัดโคกกรุง อ. แก่งคอย จ. สระบุรี ๑๘๑๑๐
๐๙๐๖ อ. อัญชูลี โชติสาร โรงเรียนวัดโคกกรุง อ. แก่งคอย จ. สระบุรี ๑๘๑๑๐
๐๙๐๗ อ. ทศนา โชคสัมฤทธิ์ โรงเรียนวัดโคกกรุง อ. แก่งคอย จ. สระบุรี ๑๘๑๑๐
๐๙๒๑ อ. ณรงค์ สิริเจริญทรัพย์ สอน. ศึกษาธิการจังหวัดสระบุรี จ. สระบุรี ๑๘๐๐๐
๐๙๒๒ อ. บุญสนอง สุขชาญชัย สำนักงานเทศบาลเมืองสระบุรี จ. สระบุรี ๑๘๐๐๐
๐๙๒๓ อ. บุญรอด ปทีปธานี สอน. ศึกษาธิการจังหวัดสระบุรี จ. สระบุรี ๑๘๐๐๐
๐๙๒๗ อ. เพ็ญจันทร์ บุริวรรณชนะ โรงเรียนวัดพระพุทธบาท อ. พระพุทธบาท จ. สระบุรี
๐๙๔๑ อ. เรวดี แสงภักดี กองการศึกษา เทศบาลตำบลแก่งคอย จ. สระบุรี ๑๘๑๑๐
๑๐๐๙ อ. อรรณณ เอื้ออำนวย โรงเรียนวัดสุวรรณคีรี อ. เมือง จ. สระบุรี ๑๘๐๐๐

สิงห์บุรี

๐๒๒๒ อ. อำนวย ตียะวงศ์ สอน. ศึกษาธิการจังหวัดสิงห์บุรี จ. สิงห์บุรี ๑๖๐๐๐
๐๒๘๐ อ. มาโนช พูลทอง หน่วยศึกษานิเทศก์จังหวัดสิงห์บุรี จ. สิงห์บุรี ๑๖๐๐๐
๐๕๔๖ อ. สุทธิพงษ์ ฉัตรปียานนท์ สุทธิเกียรติการพิมพ์ อ. ยินทรบุรี จ. สิงห์บุรี ๑๖๑๑๐
๐๖๗๘ อ. ผจญ นักฆ้อง โรงเรียนหัวไผ่ ต. หัวไผ่ อ. เมือง จ. สิงห์บุรี ๑๖๐๐๐

ชัยนาท

๐๓๕๗ อ. ปัญญา ผลพงษ์ ๑๑๙ หมู่ ๓ ต. หัวยุง อ. หันคา จ. ชัยนาท ๑๗๑๖๐

อุทัยธานี

๐๘๒๖ อ. มณฑล คงอุทัยกุล หน่วยศึกษานิเทศก์จังหวัดอุทัยธานี ๖๑๐๐๐
๑๐๔๓ อ. สมสุข กรวิวิทย์ วิทยาลัยเทคนิคอุทัยธานี จ. อุทัยธานี ๖๑๐๐๐
๑๐๔๔ อ. บรรเทา ทองคำดี วิทยาลัยเทคนิคอุทัยธานี จ. อุทัยธานี ๖๑๐๐๐
๑๐๔๕ อ. สุวรรณณี ว่องวิทย์การ วิทยาลัยเทคนิคอุทัยธานี จ. อุทัยธานี ๖๑๐๐๐
๑๐๔๖ อ. อุไร ดิษศรี วิทยาลัยเทคนิคอุทัยธานี จ. อุทัยธานี ๖๑๐๐๐
๑๐๔๗ อ. สัมฤทธิ์ อ่ำภา วิทยาลัยเทคนิคอุทัยธานี จ. อุทัยธานี ๖๑๐๐๐
๑๐๔๘ อ. ประจิม จบศรี วิทยาลัยเทคนิคอุทัยธานี จ. อุทัยธานี ๖๑๐๐๐

๐๗๘๔	อ. นิพนธ์	แก้วสุทธา	สนง. ศึกษาธิการจังหวัดกาญจนบุรี จ. กาญจนบุรี ๗๑๐๐๐
๐๘๕๖	อ. อีร์ศักดิ์	ศรีอนันต์	โรงเรียนบ้านท่ามะนาว อ. เมือง จ. กาญจนบุรี ๗๑๐๐๐
๐๘๗๑	อ. วาสนา	หงษ์ทอง	โรงเรียนท่าม่วง อ. ท่าม่วง จ. กาญจนบุรี ๗๑๑๑๐

สุพรรณบุรี

๐๑๗๐	อ. สมศักดิ์	จรวงศ์	โรงเรียนอนุบาลดอนเจดีย์ อ. ดอนเจดีย์ จ. สุพรรณบุรี
๐๒๕๘	อ. มานูญ	วีรวงศ์	หน่วยศึกษานิเทศก์จังหวัดสุพรรณบุรี จ. สุพรรณบุรี ๗๒๐๐๐
๐๖๖๘	อ. สุทธิลักษณ์	ลิ้มธารณามัย	โรงเรียนกรรณสูตศึกษาลัย อ. เมือง จ. สุพรรณบุรี ๗๒๐๐๐
๐๗๖๙	อ. ณรงค์	มอญเจริญ	โรงเรียนวัดป่าเลไลยก์ จ. สุพรรณบุรี ๗๒๐๐๐
๐๘๑๗	อ. ประหยัด	ทรงคุณ	สนง. การประถมศึกษาจังหวัดสุพรรณบุรี จ. สุพรรณบุรี ๗๒๐๐๐
๑๐๓๖	อ. คงพร	คงชาติ	โรงเรียนบ้านหนองโพธิ์ อ. สองพี่น้อง จ. สุพรรณบุรี ๗๒๑๑๐

เขตการศึกษา ๖

ลพบุรี

๐๖๕๕	อ. พิเชษฐ	ท่าจำปา	๓๙ หมู่ ๑ กิ่ง อ. หนองม่วง จ. ลพบุรี ๑๕๑๒๐
๐๗๑๙	อ. ชัยวัฒน์	งามจิระประภาส	โรงเรียนบ้านซับตะเคียน อ. ชัยบาดาล จ. ลพบุรี ๑๕๑๓๐
๐๗๒๐	อ. เอกชัย	สุขหลาย	โรงเรียนบ้านซับตะเคียน อ. ชัยบาดาล จ. ลพบุรี ๑๕๑๓๐
๐๗๕๗	อ. รัชสี	อินทสุวรรณ	โรงเรียนบ้านสำราญราชนิเวศน์ อ. ชัยบาดาล จ. ลพบุรี ๑๕๑๓๐
๐๗๙๙	อ. ชลิต	เจริญศรี	โรงเรียนพิบูลวิทยาลัย อ. เมือง จ. ลพบุรี ๑๕๐๐๐
๐๙๗๑	อ. จิรพจน์	สุนาถวนิชย์กุล	โรงเรียนเทคโนโลยีละโว้ อ. เมือง จ. ลพบุรี ๑๕๐๐๐

พระนครศรีอยุธยา

๐๐๓๖	ศ.ดร. อุดม	ด้วงเดช	สถาบันราชภัฏพระนครศรีอยุธยา จ. พระนครศรีอยุธยา
๐๐๗๕	อ. ปรีชา	พิมพ์พันธุ์	โรงเรียนจิระศาสตร์วิทยา จ. พระนครศรีอยุธยา ๑๓๐๐๐
๐๒๐๒	อ. วนิดา	หลาวเพชร	โรงเรียนภาชี “สุนทรวิทยานุกูล” อ. ภาชี จ. พระนครศรีอยุธยา
๐๒๕๗	อ. อาวี	ศาสตราสาร	๒๒/๖ ตลาดเจ้าพรหม อ. เมือง จ. พระนครศรีอยุธยา ๑๓๐๐๐
๐๓๗๖	อ. ศรีอรุณ	ฤทธิรงค์	สถาบันราชภัฏพระนครศรีอยุธยา จ. พระนครศรีอยุธยา ๑๓๐๐๐
๐๔๔๑	อ. ยงยศ	เล็กกลาง	สถาบันราชภัฏพระนครศรีอยุธยา จ. พระนครศรีอยุธยา ๑๓๐๐๐

อ่างทอง

๐๔๒๔	อ. ทรงชัย	เกตุสกุล	สนง. ศึกษาธิการจังหวัดอ่างทอง จ. อ่างทอง ๑๔๐๐๐
๐๕๕๗	อ. สุนทร	ทองนาถ	โรงเรียนอ่างทองปัทมโรจน์วิทยาคม จ. อ่างทอง ๑๔๐๐๐
๐๖๒๐	อ. พีระพงษ์	กันอุปัทม์	โรงเรียนอ่างทองปัทมโรจน์วิทยาคม จ. อ่างทอง ๑๔๐๐๐

เขตการศึกษา ๕

ราชบุรี

๐๐๗๑	อ. ไผ่โรจน์	วัดมณฑาทู	สถาบันราชภัฏหมู่บ้านจอมบึง อ. จอมบึง จ. ราชบุรี ๗๐๑๕๐
๐๑๖๐	อ. อีร์ศักดิ์	ลี้ชิตวัดมณฑาทู	สนง. ศึกษาธิการเขต ๕ ราชบุรี ๗๐๐๐๐
๐๒๒๙	อ. เผด็จชัย	ศรีวิเชียร	วิทยาลัยเทคนิคราชบุรี อ. เมือง จ. ราชบุรี ๗๐๐๐๐
๐๒๗๑	อ. นิยม	จิตรแก้ว	วิทยาลัยเกษตรกรรมราชบุรี อ. โพธาราม จ. ราชบุรี ๗๐๑๒๐
๐๕๔๑	อ. แจ่มจันทร์	ปรีชาสถิตย์	สถาบันราชภัฏหมู่บ้านจอมบึง อ. จอมบึง จ. ราชบุรี ๗๐๑๕๐
๐๕๔๕	อ. มนต์ทิพย์	ตันติโรจน์รัตน์	โรงเรียนราชโบริกานุเคราะห์ อ. เมือง จ. ราชบุรี ๗๐๐๐๐

เพชรบุรี

๐๒๒๗	อ. เกษม	กองสวัสดิ์	๑๒ ถนนราษฎร์พลี ๑ อ. ชะอำ จ. เพชรบุรี ๗๖๑๒๐
๐๒๓๙	อ. อุบล	ชาญใช้จักร	โรงเรียนวัดจันทราวาส อ. เมือง จ. เพชรบุรี ๗๖๐๐๐
๐๒๕๒	อ. ประเมศวร์	กลั่นบุศย์	โรงเรียนศึกษาสงเคราะห์เพชรบุรี อ. ชะอำ จ. เพชรบุรี
๐๒๘๖	อ. สนิท	ยี่รงค์	หน่วยศึกษานิเทศก์จังหวัดเพชรบุรี จ. เพชรบุรี ๗๖๐๐๐
๐๔๙๖	อ. ประหยัด	จันทร์สุขโข	โรงเรียนท่ายางวิทยา อ. ท่ายาง จ. เพชรบุรี ๗๖๑๓๐
๐๕๔๒	อ. บุญฉลอง	เลาหประวิณชัย	๓๔ ร้านไทยทองดี อ. เมือง จ. เพชรบุรี ๗๖๐๐๐

ประจวบคีรีขันธ์

๐๒๓๑	อ. เสน่ห์	ไหลล้น	หน่วยศึกษานิเทศก์จังหวัดประจวบคีรีขันธ์ ๗๗๐๐๐
๐๒๙๒	อ. ไกรพุก	เพชรต้นกุล	สนง. การประถมศึกษาจังหวัดประจวบคีรีขันธ์
๐๔๘๑	อ. วิรัช	พิทักษ์สินการ	วิทยาลัยอาชีวศึกษาประจวบคีรีขันธ์ จ. ประจวบคีรีขันธ์
๐๔๘๕	อ. ประยูร	คงประเสริฐ	โรงเรียนบ้านหนองพลับ อ. หัวหิน จ. ประจวบคีรีขันธ์
๐๗๖๘	อ. นิรันดร์	บรรดาศักดิ์	สนง. การประถมศึกษาจังหวัดประจวบคีรีขันธ์
๑๐๒๖	อ. วิเชียร	ประดับการ	ศูนย์การศึกษาออกโรงเรียนจังหวัดประจวบคีรีขันธ์

สมุทรสงคราม

๐๔๓๕	อ. ชวน	จิรัชชัยศรี	หน่วยศึกษานิเทศก์จังหวัดสมุทรสงคราม จ. สมุทรสงคราม
------	--------	-------------	--

กาญจนบุรี

๐๑๓๕	อ. เสรี	สมมาตาร	โรงเรียนท่ามะกาวิทยาคม อ. ท่ามะกา จ. กาญจนบุรี ๗๑๑๒๐
๐๒๕๖	อ. ลำไย	ลิริเวชชะพันธ์	โรงเรียนสตรีกาญจนบุรี อ. เมือง จ. กาญจนบุรี ๗๑๐๐๐
๐๔๐๘	อ. สายหยุด	สมประสงค์	สนง. การประถมศึกษาจังหวัดกาญจนบุรี จ. กาญจนบุรี ๗๑๐๐๐

ชุมพร

๐๐๙๔	อ. คมคาย	บุญเยี่ยม	๑๘ ต. บางหมาก อ. เมือง จ. ชุมพร ๘๖๐๐๐
๐๐๙๕	อ. เวไนย	จินดาวรรณ	สนง. ศึกษาธิการอำเภอปะทิว อ. ปะทิว จ. ชุมพร ๘๖๑๖๐
๐๑๗๗	อ. งามพรรณ	ทองดี	๘๖ ถนนรักษันรภิจ อ. สวี จ. ชุมพร ๘๖๑๓๐

เขตการศึกษา ๔

ภูเก็ต

๐๔๒๕	อ. สุพจน์	มิตรรัตน์	สำนักงานศึกษาธิการเขต ๔ ภูเก็ต ๘๓๐๐๐
๐๕๖๙	อ. รัศมี	คุ้มวงษ์	โรงเรียนเมืองกลาง อ. กลาง จ. ภูเก็ต ๘๓๑๑๐
๐๖๘๕	อ. สุพิศ	ตันสุธัญลักษณ์	วิทยาลัยอาชีวศึกษาภูเก็ต อ. เมือง จ. ภูเก็ต ๘๓๐๐๐
๐๖๘๖	อ. อรชร	แก้วดาทิพย์	วิทยาลัยอาชีวศึกษาภูเก็ต อ. เมือง จ. ภูเก็ต ๘๓๐๐๐
๐๖๘๗	อ. วันทนา	เอฟสมาน	วิทยาลัยอาชีวศึกษาภูเก็ต อ. เมือง จ. ภูเก็ต ๘๓๐๐๐
๐๘๔๙	อ. วิเชียร	เปลี่ยวจิตร	สำนักงานศึกษาธิการเขต ๔ ภูเก็ต ๘๓๐๐๐

ตรัง

๐๘๕๙	อ. อุษณีย์	พงศ์ประยูร	วิทยาลัยเทคนิคตรัง อ. เมือง จ. ตรัง ๙๒๐๐๐
------	------------	------------	---

กระบี่

๐๘๐๘	อ. อาคม	เอ็งฉ้วน	๗๘ หมู่ ๑ ต. ทับปริก อ. เมือง จ. กระบี่ ๘๑๐๐๐
๐๙๖๘	อ. ชิต	ปาธรัตน์	สนง. ศึกษาธิการจังหวัดกระบี่ จ. กระบี่ ๘๑๐๐๐

ระนอง

๐๘๑๔	อ. สมนึก	หนูเนียม	ศูนย์การศึกษาออกโรงเรียนจังหวัดระนอง จ. ระนอง ๘๕๐๐๐
------	----------	----------	---

พังงา

๐๖๑๕	อ. พิมพ์	ทองทวีวิวัฒน์	สนง. การประถมศึกษาอำเภอตะกั่วทุ่ง จ. พังงา ๘๒๑๓๐
๐๗๙๓	อ. พิณ	ยอดรักษ์	สนง. การประถมศึกษาจังหวัดพังงา จ. พังงา ๘๒๐๐๐

๐๔๒๘	อ. นิตติ	ลักขณา	สถาบันราชภัฏสงขลา อ. เมือง จ. สงขลา ๙๐๐๐๐
๐๔๓๒	อ. สาโรช	นาคะวีโรจน์	สถาบันราชภัฏสงขลา อ. เมือง จ. สงขลา ๙๐๐๐๐
๐๔๖๔	อ. อนันต์	อารีพงศ์	มหาวิทยาลัยศรีนครินทรวิโรฒ ภาคใต้ จ. สงขลา ๙๐๐๐๐
๐๔๘๘	อ. อัครวิณ	พรหมโสภา	วิทยาลัยเทคโนโลยีฯ วิทยาเขตภาคใต้ จ. สงขลา ๙๐๐๐๐
๐๔๘๙	อ. พงศิพงษ์	เล็กศิริรัตน์	มหาวิทยาลัยศรีนครินทรวิโรฒ ภาคใต้ จ. สงขลา ๙๐๐๐๐
๐๘๑๓	อ. นิวัติ	กลิ่นงาม	สถาบันราชภัฏสงขลา อ. เมือง จ. สงขลา ๙๐๐๐๐
๐๙๑๗	อ. กมล	สุวรรณโชติ	โรงเรียนอุทยานอุทิศ สบอ. สะบ้าย้อย จ. สงขลา ๙๐๒๑๐
๐๙๑๘	อ. ณัฐกานต์	สุวรรณเวศ	โรงเรียนบ้านตะเคียนทอง อ. สะบ้าย้อย จ. สงขลา ๙๐๒๑๐
๐๙๑๙	อ. วิเชียร	อ่อนประเสริฐ	สนง. การประถมศึกษาอำเภอสะบ้าย้อย จ. สงขลา ๙๐๒๑๐

นครศรีธรรมราช

๐๑๘๙	อ. มนูญ	ลาชโรจน์	สนง. ศึกษาธิการจังหวัดนครศรีธรรมราช ๘๐๐๐๐
๐๕๑๕	อ. อุทัย	วุทธชุตศิลป์	๓๒/๔ ถนนธรรมสิทธิ์ อ. หัวไทร จ. นครศรีธรรมราช ๘๐๑๗๐
๐๕๓๘	อ. ชาลี	ศิลป์รัตน์	๑๒๕/๖ ตลาดคลองวันดี อ. ฉวาง จ. นครศรีธรรมราช
๐๖๑๔	อ. อมร	เสือคำ	โรงเรียนบ้านไล่ใหญ่ อ. ห้วยใหญ่ จ. นครศรีธรรมราช ๘๐๒๕๐
๐๙๗๓	อ. จิม	หนูยิ้มชัย	สถาบันเทคโนโลยีราชมงคูล วิทยาเขตนครศรีธรรมราช
๐๙๗๔	อ. ปรีชา	นาคฤทธิ์	สถาบันเทคโนโลยีราชมงคูล วิทยาเขตนครศรีธรรมราช
๐๙๗๕	อ. สุวรรณ	สุขสมภักดี	สถาบันเทคโนโลยีราชมงคูล วิทยาเขตนครศรีธรรมราช
๐๙๗๖	อ. ทิพย์วรรณ	คล้ายบ้านใหม่	สถาบันเทคโนโลยีราชมงคูล วิทยาเขตนครศรีธรรมราช
๐๙๗๗	อ. ลัดดา	แพรภัทรพิศุทธิ์	สถาบันเทคโนโลยีราชมงคูล วิทยาเขตนครศรีธรรมราช
๐๙๗๘	อ. สมมาตร	ผดุง	สถาบันเทคโนโลยีราชมงคูล วิทยาเขตนครศรีธรรมราช
๐๙๘๕	อ. บุญญา	ปรีชา	โรงเรียนบ้านเสลาใต้ อ. ฉวาง จ. นครศรีธรรมราช
๑๐๑๐	อ. มนตรี	สารพัต	สำนักงานประชาสัมพันธ์จังหวัดนครศรีธรรมราช

สุราษฎร์ธานี

๐๕๐๖	อ. ถาวร	นาคะ	โรงเรียนบ้านบางรูป อ. พระแสง จ. สุราษฎร์ธานี ๘๔๒๑๐
๐๙๖๖	อ. สุทัศน์	ปะทะวานิช	สนง. ศึกษาธิการจังหวัดสุราษฎร์ธานี ๘๔๐๐๐

พัทลุง

๐๒๔๐	อ. ฤทธิดี	เสนะวงศ์	๓๕๕ ถนนรามศวร์ อ. เมือง จ. พัทลุง ๙๓๐๐๐
๐๓๙๙	อ. อีร์ทัศน์	ยิ่งदानุ	โรงเรียนหารเทา อ. ปากพูน จ. พัทลุง ๙๓๑๒๐
๐๘๓๗	อ. เป็รื่อง	ประชาชาติ	ศูนย์การศึกษาออกโรงเรียนจังหวัดพัทลุง ๙๓๐๐๐
๐๙๖๓	อ. จบ	พลฤทธิ์	สนง. ศึกษาธิการจังหวัดพัทลุง จ. พัทลุง ๙๓๐๐๐

๐๔๗๐	อ. อรุณ	ยิ่งเจริญ	วิทยาลัยเทคนิคยะลา อ. เมือง จ. ยะลา ๙๕๐๐๐
๐๔๗๑	อ. เกรียงศักดิ์	สุขโอ	วิทยาลัยเทคนิคยะลา อ. เมือง จ. ยะลา ๙๕๐๐๐
๐๔๗๒	อ. วิเศษ	ลิมสุรัตน์	วิทยาลัยเทคนิคยะลา อ. เมือง จ. ยะลา ๙๕๐๐๐
๐๖๓๗	อ. ปรีชา	จันทร์ประดิษฐ์	โรงเรียนเบตง “วีรราษฎร์ประสาน” อ. เบตง จ. ยะลา

ปัตตานี

๐๒๒๖	อ. สมคิด	กาญจนา	โรงเรียนวุฒิชัยวิทยา อ. ปะนาเระ จ. ปัตตานี ๙๔๑๓๐
๐๒๕๑	อ. สุวิชัย	ศรีพิทยราษฎร์	โรงเรียนเบญจมาศวิทยาสถ. อ. เมือง จ. ปัตตานี ๙๕๐๐๐
๐๓๔๖	อ. ลีมลออ	จงดี	๘๗/๔ ถนนมะกรูด อ. เมือง จ. ปัตตานี ๙๕๐๐๐
๐๔๓๘	อ. นิทัศน์	ไชยรัตน์	โรงเรียนสายบุรี “แจ้งประชาคาร” อ. สายบุรี จ. ปัตตานี
๐๖๓๖	อ. กาญจนา	หอมชื่น	โรงเรียนอนุบาลมานะศักดิ์ อ. เมือง จ. ปัตตานี ๙๕๐๐๐
๐๖๕๘	อ. กาญจนา	นุชนคร	๗๓/๓ หมู่ ๕ ต.ทุ่งพลา อ. โคกโพธิ์ จ. ปัตตานี ๙๔๑๘๐
๐๘๐๓	อ. เย็นใจ	มังคะดานะรา	หน่วยศึกษานิเทศก์จังหวัดปัตตานี จ. ปัตตานี ๙๕๐๐๐

สตูล

๐๖๙๐	อ. เจริญ	กาญจนะ	วิทยาลัยเทคนิคสตูล อ. เมือง จ. สตูล ๙๑๐๐๐
๐๖๙๑	อ. ดุสิต	แดงน้อย	วิทยาลัยเทคนิคสตูล อ. เมือง จ. สตูล ๙๑๐๐๐
๐๖๙๒	อ. ธาระเหม	ทวีกาญจน์	วิทยาลัยเทคนิคสตูล อ. เมือง จ. สตูล ๙๑๐๐๐
๐๖๙๓	อ. กัลยา	วงษ์สวัสดิ์	วิทยาลัยเทคนิคสตูล อ. เมือง จ. สตูล ๙๑๐๐๐
๐๖๙๔	อ. เบญจพร	โสภางค์	วิทยาลัยเทคนิคสตูล อ. เมือง จ. สตูล ๙๑๐๐๐
๐๖๙๕	อ. เทียง	ทนสรระน้อย	วิทยาลัยเทคนิคสตูล อ. เมือง จ. สตูล ๙๑๐๐๐
๐๖๙๖	อ. ศรีอำพร	ย่อยแก้ว	วิทยาลัยเทคนิคสตูล อ. เมือง จ. สตูล ๙๑๐๐๐
๐๖๙๗	อ. นันทา	ดีร์คมี	วิทยาลัยเทคนิคสตูล อ. เมือง จ. สตูล ๙๑๐๐๐
๐๖๙๘	อ. เชาว์	เจริญลาภ	วิทยาลัยเทคนิคสตูล อ. เมือง จ. สตูล ๙๑๐๐๐
๐๖๙๙	อ. สมใจ	เทพนรินทร์	วิทยาลัยเทคนิคสตูล อ. เมือง จ. สตูล ๙๑๐๐๐
๐๗๐๐	อ. ตรึงจิตต์	วรรณวิไล	วิทยาลัยเทคนิคสตูล อ. เมือง จ. สตูล ๙๑๐๐๐

นราธิวาส

๐๔๐๙	อ. พล	ชินพงศ์	๑๐๐/๑ ถนนตรีรัตน์ อ. เมือง จ. นราธิวาส ๙๖๐๐๐
------	-------	---------	--

เขตการศึกษา ๓

สงขลา

๐๔๒๗	อ. ยารี	รังสิโยภษณ์	สถาบันราชภัฏสงขลา อ. เมือง จ. สงขลา ๙๐๐๐๐
------	---------	-------------	---

สมุทรสาคร

๐๐๘๕	อ. วิถีนา	นิงจะยะ	๕๓ ท่าฉลอม อ. เมือง จ. สมุทรสาคร ๗๔๐๐๐
๐๓๑๖	อ. วรวิทย์	พงษ์สวัสดิ์	โรงเรียนศรีธาดาสมุทร อ. เมือง จ. สมุทรสาคร ๗๔๐๐๐
๐๔๐๐	อ. สำรวล	อำพันธ์	โรงเรียนสมุทรสาครบูรณะ อ. เมือง จ. สมุทรสาคร ๗๔๐๐๐
๐๖๒๒	อ. สืบศักดิ์	สาธิต	๑๗ หมู่ ๖ ต. บ้านบ่อ อ. เมือง จ. สมุทรสาคร ๗๔๐๐๐
๐๗๕๘	อ. สำเรียง	หินโน	โรงเรียนเกษตรมหาวิทยาลัย อ. เมือง จ. สมุทรสาคร
๐๗๖๑	อ. จุรี	อายุยืนยง	โรงเรียนสมุทรสาครบูรณะ อ. เมือง จ. สมุทรสาคร ๗๔๐๐๐

นครปฐม

๐๒๓๘	อ. โสภณ	วรศิริ	โรงเรียนวัดโพธิ์ อ. บางเลน จ. นครปฐม ๗๓๑๓๐
๐๒๖๒	อ. สมพงษ์	คหิณฑรพงศ์	โรงเรียนจรัญราษฎร์รังสฤษดิ์ อ. นครชัยศรี จ. นครปฐม
๐๒๗๒	อ. สุขชาติ	ถิ่นบ้านใหม่	โรงเรียนวัดไร่ขิงวิทยา อ. สามพราน จ. นครปฐม ๗๓๑๑๐
๐๓๔๘	อ. นุกูล	ชมภูนิช	สถาบันราชภัฏนครปฐม อ. เมือง จ. นครปฐม ๗๓๐๐๐
๐๔๐๓	อ. วิน	เชื้อโพธิ์หัก	สถาบันราชภัฏนครปฐม อ. เมือง จ. นครปฐม ๗๓๐๐๐
๐๔๑๓	อ. บุญช่วย	ฉ่ำเฉลิม	สถาบันพัฒนาผู้บริหารการศึกษา อ. สามพราน จ. นครปฐม
๐๔๑๖	อ. ชาญ	เถาว์ศิริ	๓๔/๖ หมู่ ๓ ต. วัดแค อ. นครชัยศรี จ. นครปฐม
๐๖๒๓	อ. สมพงษ์	พยุ่งกิจ	สถาบันพัฒนาผู้บริหารการศึกษา อ. สามพราน จ. นครปฐม
๐๖๔๐	อ. สดาวพร	สาธิตการ	มหาวิทยาลัยมหิดล ศาลายา กิ่ง อ. พุทธมณฑล จ. นครปฐม
๐๖๖๑	อ. เกศินี	บุญวีระ	วิทยาลัยเทคนิคนครปฐม อ. เมือง จ. นครปฐม ๗๓๐๐๐
๐๖๖๒	อ. ชำนาญ	ทรัพย์สนอง	วิทยาลัยเทคนิคนครปฐม อ. เมือง จ. นครปฐม ๗๓๐๐๐
๐๖๖๓	อ. กำธร	กรอารีรัตน์	วิทยาลัยเทคนิคนครปฐม อ. เมือง จ. นครปฐม ๗๓๐๐๐
๐๖๖๔	อ. ประณต	นนทเศวตเมธี	วิทยาลัยเทคนิคนครปฐม อ. เมือง จ. นครปฐม ๗๓๐๐๐
๐๖๖๕	อ. อำพล	พลอยน้อย	วิทยาลัยเทคนิคนครปฐม อ. เมือง จ. นครปฐม ๗๓๐๐๐
๐๘๐๕	ร.ต. ดี	ไชยวรรณ	สนง. การประถมศึกษาจังหวัดนครปฐม จ. นครปฐม
๐๘๑๘	ผศ.ดร. ปรางศรี	พนิชยกุล	สถาบันราชภัฏนครปฐม อ. เมือง จ. นครปฐม ๗๓๐๐๐
๐๘๓๔	อ. วิชัย	เวียงสงค์	โรงเรียน ภ.ป.ร. ราชวิทยาลัย อ. สามพราน จ. นครปฐม

เขตการศึกษา ๒

ยะลา

๐๔๕๒	อ. เฉลิม	พิรุณละออง	โรงเรียนยะหาศรียาอนุกุล อ. ยะหา จ. ยะลา ๙๕๑๒๐
๐๔๕๓	อ. พล	แสงสว่าง	โรงเรียนยะหาศรียาอนุกุล อ. ยะหา จ. ยะลา ๙๕๑๒๐
๐๔๕๖	อ. พูลผล	เพชรรุ่ง	สถาบันราชภัฏยะลา อ. เมือง จ. ยะลา ๙๕๐๐๐
๐๔๕๘	อ. วาสัน	บุญสุวรรณ	โรงเรียนบันนังสตาวิทยา อ. บันนังสตา จ. ยะลา ๙๕๑๓๐
๐๔๕๙	อ. วชิรา	พงศาวกุล	โรงเรียนเบตง “วีรราชูฎร์ประสาน” อ. เบตง จ. ยะลา

๑๐๒๓ อ. สน ศรีบุญเรือง
 ๑๐๓๐ อ. เฉลย พุนสวาน

โรงเรียนรัตนาธิเบศร์ อ. เมือง จ. นนทบุรี ๑๑๐๐๐
 สำนักงานการประถมศึกษาจังหวัดนนทบุรี

สมุทรปราการ

๐๐๒๓ รศ. สมศักดิ์ แสนสุข ๕๒๕/๑๐๐ ช. ๘ พรสว่างนิเวศน์ อ. เมือง
 จ. สมุทรปราการ ๑๐๒๗๐
 ๐๐๒๙ อ. พงษ์ศักดิ์ รัตนวงศา โรงเรียนวัดด่านสำโรง อ. เมือง จ. สมุทรปราการ ๑๐๒๗๐
 ๐๐๖๕ อ. วัฒนา พรหมเศรษฐี ๘๐/๔๑๓ ช. ๔๕ ม. ทิววัลย์ อ. เมือง จ. สมุทรปราการ ๑๐๒๗๐
 ๐๑๑๐ อ. สุพจน์ ขนอมเวช โรงเรียนอานวยวิทย์ อ. พระประแดง จ. สมุทรปราการ ๑๐๑๓๐
 ๐๑๗๒ อ. จารุวรรณ บุญโยบล ๑๐๑ ช. แบริง สุขุมวิท อ. เมือง จ. สมุทรปราการ ๑๐๒๗๐
 ๐๒๓๔ อ. ประเสริฐ โกนสันเทียะ ๓๓/๒๑๕ ถ. บางนา-ตราด ก.ม. ๒๕ อ. บางพลี จ. สมุทรปราการ
 ๐๒๖๓ อ. กุล ดาวเรือง วิทยาลัยเทคนิคสมุทรปราการ อ. เมือง จ. สมุทรปราการ ๑๐๒๗๐
 ๐๓๓๐ อ. ไพรัตน์ นवलแสง ๑๙๙/๑๒ ช. เกษมสำราญ อ. เมือง จ. สมุทรปราการ ๑๐๒๗๐
 ๐๓๓๖ อ. สมเจตน์ บรรลือสินธุ์ ๓๐/๔ ช. ๔ เมืองแก้ว อ. บางพลี จ. สมุทรปราการ ๑๐๕๔๐
 ๐๓๗๓ ดร. จันทร์ ชุ่มเมืองปัก ๑๓๗๗ ช. ศรีบุญเรือง ๑ ถ. เทพารักษ์ จ. สมุทรปราการ ๑๐๒๗๐
 ๐๔๓๙ อ. อารี ชุ่มเมืองปัก ๑๓๗๗ ช. ศรีบุญเรือง ๑ ถ. เทพารักษ์ จ. สมุทรปราการ ๑๐๒๗๐
 ๐๖๓๑ อ. ประพันธ์ ผลัดรีน โรงเรียนชุมชนวัดสาขลา อ. เมือง จ. สมุทรปราการ ๑๐๒๗๐
 ๐๖๕๔ นายประสาท รุ่งมรกต ๒๓๔/๔ สวนมหาวงษ์ ๒ สำโรงใต้ จ. สมุทรปราการ ๑๐๑๓๐
 ๐๙๑๐ อ. ดิเรก มีสมดี สونغ. การประถมศึกษาอำเภอมือง จ. สมุทรปราการ ๑๐๒๗๐
 ๐๙๕๓ อ. บุญเลิศ เทพแก้ว สونغ. ศึกษาธิการอำเภอมืองพระประแดง จ. สมุทรปราการ ๑๐๑๓๐
 ๐๙๕๔ อ. ธีรวัฒน์ เกียรติกุล สونغ. ศึกษาธิการอำเภอมืองสมุทรปราการ จ. สมุทรปราการ
 ๐๙๕๕ อ. วิเชียร ชินวรรณ สونغ. ศึกษาธิการอำเภอมืองสมุทรปราการ จ. สมุทรปราการ
 ๐๙๕๖ อ. วิภาส ศุภมันตา สونغ. ศึกษาธิการจังหวัดสมุทรปราการ จ. สมุทรปราการ ๑๐๒๗๐
 ๐๙๕๗ อ. ไพฑูรย์ จันทร์ศรี สونغ. ศึกษาธิการอำเภอบางพลี จ. สมุทรปราการ ๑๐๕๔๐
 ๐๙๕๘ อ. อัม พูนสวัสดิ์ สونغ. ศึกษาธิการอำเภอมืองพระประแดง จ. สมุทรปราการ ๑๐๑๓๐
 ๐๙๕๙ อ. ศิริมา เลิศประไพ สونغ. ศึกษาธิการจังหวัดสมุทรปราการ จ. สมุทรปราการ ๑๐๒๗๐
 ๐๙๖๔ อ. ศรีประภา สนธิขันธ หน่วยงานศึกษาพิเศษจังหวัดสมุทรปราการ จ. สมุทรปราการ ๑๐๒๗๐
 ๑๐๐๘ นางวรรณลดา เขียวสกุล สถานสงเคราะห์คนพิการและทุพพลภาพพระประแดง ๑๐๑๓๐

ปทุมธานี

๐๐๑๒ น.อ. พิมล จักรทอง ๘๐/๗ ก.ม. ๒๗ พหลโยธิน อ. ลำลูกกา จ. ปทุมธานี ๑๒๑๓๐
 ๐๓๒๑ อ. มณี พึ่งโต หน่วยงานศึกษานิเทศก์จังหวัดปทุมธานี จ. ปทุมธานี ๑๒๐๐๐
 ๐๓๔๔ อ. ลัดดาวัลย์ ชำอิม โรงเรียนธัญบุรี อ. ธัญบุรี จ. ปทุมธานี ๑๒๑๑๐
 ๐๕๗๔ อ. ทรงวุฒิ แร่งกล้า ๒๔ หมู่ ๓ ต. บางเตย อ. สามโคก จ. ปทุมธานี ๑๒๑๖๐
 ๐๖๑๐ อ. ผ่องภาณุจันท์ อินทรคชลักษณ์ หน่วยงานศึกษานิเทศก์จังหวัดปทุมธานี จ. ปทุมธานี ๑๒๐๐๐
 ๐๖๔๔ อ. สุจินต์ พุนดิษฐ์ ๔๐/๓ หมู่ ๗ ต. คลองสอง อ. คลองหลวง จ. ปทุมธานี
 ๐๙๖๐ อ. สถิตี ทางาม สونغ. การประถมศึกษาจังหวัดปทุมธานี จ. ปทุมธานี ๑๒๐๐๐

๑๐๒๙	อ. คิริ	คิริบุตร	กรมการศาสนา กระทรวงศึกษาธิการ
๑๐๕๕	นางนภรัตน์	เดชะเทศ	๕๓๙/๑๐ ซ. ประเวทย์และเพื่อน ๓ ประชาชื่น กทม.
๑๐๕๘	อ. สุตศรี	กาญจโนมัย	๑๗/๘๕ ประดิพัทธ์ ซอย ๑ พญาไท กทม.

เขตการศึกษา ๑

นนทบุรี

๐๐๔๖	อ. ประจวบ	แสงอินทร์	๔ หมู่ ๘ ต. ตลาดขวัญ อ. เมือง จ. นนทบุรี ๑๑๐๐๐
๐๐๕๙	ผศ. จงรักษ์	พงษ์โสภณ	๔๙ ซอยเทพพนม ๔ ถนนติวานนท์ จ. นนทบุรี ๑๑๐๐๐
๐๑๕๐	อ. อมร	โสภณวิเศษจิววงศ์	๒๓๗/๒๓๐ ซอยเปรมฤทัย ถนนติวานนท์ จ. นนทบุรี ๑๑๐๐๐
๐๒๘๓	อ. แชนม	บุญมี	วิทยาลัยเทคโนโลยี วิทยาเขตนนทบุรี จ. นนทบุรี ๑๑๐๐๐
๐๓๕๓	อ. วิริยะ	วงศ์เลาหกุล	๔๖/๔๖ แจ่งวัฒนะ อ. ปากเกร็ด จ. นนทบุรี ๑๑๑๒๐
๐๓๕๔	น.ส. สุนีย์รัตน์	ภิรมย์นาม	๒/๕๖๔ ซอย ๓ ม. จิตต์กานต์ อ. บางใหญ่ จ. นนทบุรี ๑๑๑๔๐
๐๔๑๙	อ. ถนอม	พิเศษพงษ์	๘๑๗ หมู่ ๒ ซ. สมบูรณ์สุข ถ. งามวงศ์วาน จ. นนทบุรี ๑๑๐๐๐
๐๕๓๓	ดร. จำลอง	ทองดี	๒๙๗/๒๘ ม. ชัยวิวัฒน์ ถ. งามวงศ์วาน อ. เมือง จ. นนทบุรี
๐๕๔๙	อ. อุบล	สุทธิรัตน์	โรงเรียนเบญจมราชานุสรณ์ อ. เมือง จ. นนทบุรี ๑๑๐๐๐
๐๕๖๕	อ. รัตวัลย์	ตุลวรรณนะ	โรงเรียนบางบัวทอง อ. บางบัวทอง จ. นนทบุรี ๑๑๑๑๐
๐๕๙๘	ดร. เสนาะ	บุญมี	๖๙/๒๗๗/๑ ซ. นครการศึกษา ถ. ติวานนท์ จ. นนทบุรี ๑๑๐๐๐
๐๗๖๖	อ. แสงวง	เอี่ยมองค์	โรงเรียนเบญจมราชานุสรณ์ อ. เมือง จ. นนทบุรี ๑๑๐๐๐
๐๗๘๑	รศ.ดร. โกศล	มีคุณ	มหาวิทยาลัยสุโขทัยธรรมมาธิราช อ. ปากเกร็ด จ. นนทบุรี
๐๘๐๐	อ. คณิง	ไทยประสิทธิ์	โรงเรียนสตรีนนทบุรี อ. เมือง จ. นนทบุรี ๑๑๐๐๐
๐๘๑๒	อ. ชาญวดี	แก้วจันทา	สถาบันเทคโนโลยีราชมงคล วิทยาเขตนนทบุรี จ. นนทบุรี
๐๘๘๓	อ. สมจิต	พูลศิริ	โรงเรียนเบญจมราชานุสรณ์ อ. เมือง จ. นนทบุรี ๑๑๐๐๐
๐๘๘๔	อ. หฤทัย	แสงไสย	โรงเรียนเบญจมราชานุสรณ์ อ. เมือง จ. นนทบุรี ๑๑๐๐๐
๐๘๘๕	อ. จิตรา	วุดมีพงศ์	โรงเรียนเบญจมราชานุสรณ์ อ. เมือง จ. นนทบุรี ๑๑๐๐๐
๐๘๘๖	อ. ประพนธ์	หลี่สิน	โรงเรียนเบญจมราชานุสรณ์ อ. เมือง จ. นนทบุรี ๑๑๐๐๐
๐๘๘๗	อ. อุไรวรรณ	เทียมเงิน	โรงเรียนเบญจมราชานุสรณ์ อ. เมือง จ. นนทบุรี ๑๑๐๐๐
๐๘๘๘	อ. เรียมรอง	สวัสดิชัย	โรงเรียนเบญจมราชานุสรณ์ อ. เมือง จ. นนทบุรี ๑๑๐๐๐
๐๘๘๙	อ. วรณประภา	ภู่พัฒนกุล	โรงเรียนเบญจมราชานุสรณ์ อ. เมือง จ. นนทบุรี ๑๑๐๐๐
๐๘๙๐	อ. อัจฉรา	รัตนานูวัติ	โรงเรียนเบญจมราชานุสรณ์ อ. เมือง จ. นนทบุรี ๑๑๐๐๐
๐๘๙๑	อ. โชติศักดิ์	ถาวรเกียรติขจร	โรงเรียนเบญจมราชานุสรณ์ อ. เมือง จ. นนทบุรี ๑๑๐๐๐
๐๘๙๒	อ. อัจฉรา	สังคูลจินดา	โรงเรียนเบญจมราชานุสรณ์ อ. เมือง จ. นนทบุรี ๑๑๐๐๐
๐๘๙๓	อ. สุนันท์	แปลกสุด	โรงเรียนเบญจมราชานุสรณ์ อ. เมือง จ. นนทบุรี ๑๑๐๐๐
๐๘๙๔	อ. จงกลณี	เขียวหวาน	โรงเรียนเบญจมราชานุสรณ์ อ. เมือง จ. นนทบุรี ๑๑๐๐๐
๐๘๙๕	อ. ทิพวรรณ	ลิ้มสุขนรินทร์	โรงเรียนเบญจมราชานุสรณ์ อ. เมือง จ. นนทบุรี ๑๑๐๐๐
๐๙๕๐	รศ.ดร. ปรีชา	คัมภีร์ปรกรณ์	มหาวิทยาลัยสุโขทัยธรรมมาธิราช อ. ปากเกร็ด จ. นนทบุรี

๐๘๙๗	รศ.ดร. วีรยุทธ	วิเชียรโชติ	๑๐๔/๑๒ โอบสารพัฒนา ๑ เขตบึงกุ่ม กทม. ๑๐๒๓๐
๐๙๐๘	นายพิรุณ	สกุลทอง	บริษัทเอเชียบุคส์ จำกัด
๐๙๐๙	รศ.ดร. ประพาศน์	พฤทธิประภา	มหาวิทยาลัยศรีนครินทรวิโรฒ ประสานมิตร กทม. ๑๐๑๑๐
๐๙๒๐	รศ.ดร. สันทนา	สุธาธารัตน์	คณะศึกษาศาสตร์ ม.รามคำแหง หัวหมาก กทม. ๑๐๒๕๐
๐๙๒๔	รศ.ดร. กิตติ	จรรย์ยานนท์	คณะศึกษาศาสตร์ ม.รามคำแหง หัวหมาก กทม. ๑๐๒๕๐
๐๙๒๕	ดร. วิลาวัลย์	จรรย์ยานนท์	กรมการฝึกหัดครู กระทรวงศึกษาธิการ กทม. ๑๐๓๐๐
๐๙๒๖	ดร. ศิริยุภา	พูลสุวรรณ	บัณฑิตวิทยาลัย มศว ประสานมิตร กทม. ๑๐๑๑๐
๐๙๒๘	อ. บุญธรรม	อินทร์จันทร์	มหาวิทยาลัยศรีนครินทรวิโรฒ ประสานมิตร กทม. ๑๐๑๑๐
๐๙๒๙	ฯพณฯ นายสัมพันธ์	ทองสมัคร	กระทรวงศึกษาธิการ ดุสิต กทม. ๑๐๓๐๐
๐๙๓๐	ดร. โกสินทร์	รังสยาพันธ์	กองคลัง กรมการฝึกหัดครู ศธ. กทม. ๑๐๓๐๐
๐๙๓๑	อ. สนิท	บุญเคลือบ	สถาบันราชภัฏจันทรเกษม เขตจตุจักร กทม. ๑๐๙๐๐
๐๙๓๒	อ. ชวน	อยู่สุวรรณ	สถาบันราชภัฏจันทรเกษม เขตจตุจักร กทม. ๑๐๙๐๐
๐๙๓๓	อ. กัลยา	ยวนมาลัย	สถาบันราชภัฏจันทรเกษม เขตจตุจักร กทม. ๑๐๙๐๐
๐๙๓๕	ผศ. บุญศรี	ไพรัตน์	มหาวิทยาลัยศรีนครินทรวิโรฒ ประสานมิตร กทม. ๑๐๑๑๐
๐๙๓๖	อ. วาสนา	นามพงศ์	มหาวิทยาลัยศรีนครินทรวิโรฒ ประสานมิตร กทม. ๑๐๑๑๐
๐๙๓๗	อ. วิจิตร	อนวัชพันธ์	สนง. คณะกรรมการการประถมศึกษาแห่งชาติ ศธ. กทม.
๐๙๓๘	รศ. โชติ	เพชรชื่น	มหาวิทยาลัยศรีนครินทรวิโรฒ ประสานมิตร กทม. ๑๐๑๑๐
๐๙๓๙	ดร. สมสุข	ธีระพิจิตร	มหาวิทยาลัยศรีนครินทรวิโรฒ ประสานมิตร กทม. ๑๐๑๑๐
๐๙๔๐	อ. สมพงษ์	สุขีเกตุ	สำนักงานอธิการบดี มศว ประสานมิตร กทม. ๑๐๑๑๐
๐๙๔๗	ดร. ทองอยู่	แก้วไทรสะ	กรมการศึกษานอกโรงเรียน ศธ. กทม. ๑๐๓๐๐
๐๙๔๘	อ. เสรี	ลาชโรจน์	โรงเรียนสามเสนวิทยาลัย เขตพญาไท กทม. ๑๐๔๐๐
๐๙๔๙	อ. ยุทธชัย	อุดมมา	กองนโยบายและแผน สปช. ศธ. กทม. ๑๐๓๐๐
๐๙๕๐	อ. โกศล	ประคองเพชร	สนง. คณะกรรมการข้าราชการครู ศธ. กทม. ๑๐๓๐๐
๐๙๕๑	รศ.ดร. ทองคุณ	หงส์พันธุ์	กรมพลศึกษา ถ. พระรามที่ ๑ ปทุมวัน กทม. ๑๐๓๓๐
๐๙๕๒	คุณหญิงสมจินตนา	ภักดีศรีวงศ์	สำนักผู้ตรวจราชการกระทรวงศึกษาธิการ กทม. ๑๐๓๐๐
๐๙๕๓	อ. สุณี	ธีระชัยวกุล	โรงเรียนราชวินิต มัธยม ถนนพิษณุโลก ดุสิต กทม. ๑๐๓๐๐
๐๙๕๔	อ. จำนูญ	เกียรติมงคล	สนง. คณะกรรมการข้าราชการครู ศธ. กทม. ๑๐๓๐๐
๐๙๕๕	อ. อุทุมพร	อัศวธรรมกุล	โรงเรียนบดินทรเดชา (สิงห์ สิงหเสนี) ๒ บึงกุ่ม กทม. ๑๐๒๕๐
๐๙๕๖	อ. สิทธิรักษ์	จันทร์สว่าง	โรงเรียนบดินทรเดชา (สิงห์ สิงหเสนี) ๒ บึงกุ่ม กทม. ๑๐๒๕๐
๐๙๕๗	ดร. จรูญ	มิลินทร์	๒๐ หมู่ ๑ ซอยบุญณวิถี สุขุมวิท พระโขนง กทม. ๑๐๒๖๐
๑๐๐๐	รศ.ดร. เจริญผล	สุวรรณโชติ	สำนักงานปลัดกระทรวงศึกษาธิการ ศธ. กทม. ๑๐๓๐๐
๑๐๐๑	อ. สุรัตน์	เพศยานาวิน	โรงเรียนฤทธิณรงค์รอน ท่าพระ บางกอกใหญ่ กทม. ๑๐๖๐๐
๑๐๐๔	นายเกรียงไกร	รุจิราภา	กรมประชาสัมพันธ์ ถ. กรุงเทพมหานคร กทม. ๑๐๑๐๐
๑๐๐๖	นางศิริพร	นาครอรัม	กรมประชาสัมพันธ์ ถ. กรุงเทพมหานคร กทม. ๑๐๑๐๐
๑๐๑๑	นายเลิศปัญญา	บูรณบัณฑิต	กรมประชาสัมพันธ์ ถ. กรุงเทพมหานคร กทม. ๑๐๑๐๐
๑๐๑๒	นายชานาญ	จันทร์โสภณ	กรมประชาสัมพันธ์ ถ. กรุงเทพมหานคร กทม. ๑๐๑๐๐
๑๐๒๒	อ. พิเศษฐ์	มากช่วย	กรมการศึกษานอกโรงเรียน กระทรวงศึกษาธิการ
๑๐๒๕	อ. กว้าง	รอบคอบ	กรมพลศึกษา ถ. พระรามที่ ๑ ปทุมวัน กทม. ๑๐๓๓๐

๐๗๔๔	อ. ธารา	ไค่หุ่นสิงห์	สถาบันราชภัฏธนบุรี เขตธนบุรี กทม. ๑๐๖๐๐
๐๗๔๕	อ. สนิท	หอมแย้ม	สถาบันราชภัฏธนบุรี เขตธนบุรี กทม. ๑๐๖๐๐
๐๗๔๖	อ. อารีย์	วชิรวารการ	สถาบันราชภัฏธนบุรี เขตธนบุรี กทม. ๑๐๖๐๐
๐๗๔๗	อ. อภิญชลิต	พุทธมัตย์	สถาบันราชภัฏธนบุรี เขตธนบุรี กทม. ๑๐๖๐๐
๐๗๔๘	อ. อัจจิมา	สวัสดิชีวิน	สถาบันราชภัฏธนบุรี เขตธนบุรี กทม. ๑๐๖๐๐
๐๗๔๙	อ. สถาพร	ศรีสุข	สถาบันราชภัฏธนบุรี เขตธนบุรี กทม. ๑๐๖๐๐
๐๗๕๐	อ. ฉลวย	บุญประเสริฐ	สถาบันราชภัฏธนบุรี เขตธนบุรี กทม. ๑๐๖๐๐
๐๗๕๑	อ. นิภา	เมธธาวีชัย	สถาบันราชภัฏธนบุรี เขตธนบุรี กทม. ๑๐๖๐๐
๐๗๕๒	อ. เพ็ญจันทร์	ทัพประเสริฐ	สถาบันราชภัฏธนบุรี เขตธนบุรี กทม. ๑๐๖๐๐
๐๗๕๓	อ. เก็จวลี	นภารักษ์วงค์	สถาบันราชภัฏธนบุรี เขตธนบุรี กทม. ๑๐๖๐๐
๐๗๕๔	อ. ดร.ณวรรณ	น้อยพานิช	สถาบันราชภัฏธนบุรี เขตธนบุรี กทม. ๑๐๖๐๐
๐๗๕๕	อ. จันทรรอน	พุมานนท์	สถาบันราชภัฏธนบุรี เขตธนบุรี กทม. ๑๐๖๐๐
๐๗๕๖	อ. ศยา	วังศิริไพศาล	สถาบันราชภัฏธนบุรี เขตธนบุรี กทม. ๑๐๖๐๐
๐๗๖๒	อ. ฟารีดาห์	เอี่ยมอิทธิพล	โรงเรียนหนองจอกพิทยานุสรณ์ เขตหนองจอก กทม. ๑๐๕๓๐
๐๗๖๓	อ. วิไล	กล่อมหนูชิต	โรงเรียนหนองจอกพิทยานุสรณ์ เขตหนองจอก กทม. ๑๐๕๓๐
๐๗๖๔	อ. เกரியง	อิมานี	โรงเรียนหนองจอกพิทยานุสรณ์ เขตหนองจอก กทม. ๑๐๕๓๐
๐๗๖๕	อ. สุนันท์	ชันมานี	โรงเรียนหนองจอกพิทยานุสรณ์ เขตหนองจอก กทม. ๑๐๕๓๐
๐๗๗๕	อ. อรรณพ	นิโครธานนท์	๔๖/๑ สุขุมวิท ๔๙ เขตคลองเตย กทม. ๑๐๑๑๐
๐๗๗๗	ผศ. เกษร	เจริญรักษ์	มหาวิทยาลัยศรีนครินทรวิโรฒ ประสานมิตร กทม. ๑๐๑๑๐
๐๗๘๙	อ. ปริญญา	ปาลกะวงศ์ ณ อยุธยา	มหาวิทยาลัยศรีนครินทรวิโรฒ บางเขน กทม. ๑๐๒๒๐
๐๗๙๐	ผศ. สมเจตน์	อภิมณฑร์รักษา	มหาวิทยาลัยศรีนครินทรวิโรฒ ประสานมิตร กทม. ๑๐๑๑๐
๐๗๙๑	อ. ชาญชัย	อินทรสุนานนท์	มหาวิทยาลัยศรีนครินทรวิโรฒ ประสานมิตร กทม. ๑๐๑๑๐
๐๗๙๒	ผศ. กาญจนา	อินทรสุนานนท์	มหาวิทยาลัยศรีนครินทรวิโรฒ ประสานมิตร กทม. ๑๐๑๑๐
๐๗๙๕	ดร. พา	อักษรเสื่อ	สำนักงานเลขาธิการรัฐสภา เขตดุสิต กทม. ๑๐๓๐๐
๐๘๐๔	อ. ชวนจิต	เอี่ยมฉ่ำ	วิทยาลัยอาชีวศึกษาดอนบุรี เขตธนบุรี กทม. ๑๐๖๐๐
๐๘๐๗	อ. ณรงค์	กาญจนานนท์	โรงเรียนเทพศิรินทร์ ถนนกรุงเกษม กทม. ๑๐๑๐๐
๐๘๐๙	อ. มาโนช	ปานโต	โรงเรียนวัดสุทธิวาราม เขตสาทร กทม. ๑๐๑๒๐
๐๘๑๑	อ. แคล้ว	ทัศนพงษ์	โรงเรียนพรตพิทยพยัต เขตลาดกระบัง กทม. ๑๐๕๒๐
๐๘๒๔	ดร. พนม	พงษ์ไพบูลย์	กรมการศาสนา กระทรวงศึกษาธิการ กทม. ๑๐๓๐๐
๐๘๒๗	อ. ไพศาล	อ้นประเสริฐ	มหาวิทยาลัยศรีนครินทรวิโรฒ ประสานมิตร กทม. ๑๐๑๑๐
๐๘๒๘	ดร. สุรัฐ	ศิลป์อนันต์	สำนักงานปลัดกระทรวงศึกษาธิการ ศธ. กทม. ๑๐๓๐๐
๐๘๓๒	อ. มาลี	สีปดระหง่าน	วิทยาลัยพัฒนศึกษาเขตพูน ราชภัฏบูรณะ กทม. ๑๐๑๔๐
๐๘๓๕	รศ.ดร. สมบูรณ์	ชิตพงศ์	มหาวิทยาลัยศรีนครินทรวิโรฒ ประสานมิตร กทม. ๑๐๑๑๐
๐๘๓๘	นายบุญชู	ตรีทอง	บ. สิริเนทคโณโลยี จำกัด ถนนสีลม บางรัก กทม. ๑๐๕๐๐
๐๘๔๕	อ. อำนาจ	เย็นสบาย	มหาวิทยาลัยศรีนครินทรวิโรฒ ประสานมิตร กทม. ๑๐๑๑๐
๐๘๖๘	อ. สุธรรม	ปิ่นประเสริฐ	สนง. คณะกรรมการการประถมศึกษาแห่งชาติ กทม. ๑๐๓๐๐
๐๘๗๐	อ. ประสก	มณูญวงศ์	โรงเรียนมัธยมวัดหนองแขม เขตหนองแขม กทม. ๑๐๑๖๐
๐๘๙๖	รศ.ดร. นवलเพ็ญ	วิเชียรโชติ	๑๐๔/๑๒ ไอพารพัฒนา ๑ เขตบึงกุ่ม กทม. ๑๐๒๓๐

๐๖๓๐	ดร. ประเสริฐ	แสงศิริ	๒๐๐/๑๕๙	เมืองทอง ๒ พัฒนาการ กทม. ๑๐๒๕๐
๐๖๓๔	อ. สมคิด	อ่อนน้อม		สำนักงานเลขาธิการคุรุสภา เขตดุสิต กทม. ๑๐๓๐๐
๐๖๓๘	อ. สุปรานี	เจริญวัฒนานนท์		โรงเรียนวัดสร้อยทอง ถ. ประชาราษฎร์ ๑ กทม. ๑๐๘๐๐
๐๖๔๑	อ. รุทธิ	กลุ่มชุม		๒๘๓/๑๑ ซอยวรพงษ์ จรัญสนิทวงศ์ บางพลัด กทม. ๑๐๗๐๐
๐๖๔๒	ผศ. พิชัย	แก้วลำภู		๑๕๕ มิตรภาพ ซอย ๑๑ อ่อนนุช ประเวศ กทม. ๑๐๒๕๐
๐๖๔๖	อ. เจริญใจ	บุญทิต		๔๖๑/๓๓ ถ. สมเด็จพระปิ่นเกล้า บางกอกน้อย กทม. ๑๐๗๐๐
๐๖๔๗	อ. สถาปนา	ภคสมบัติ		มหาวิทยาลัยศรีปทุม ถนนพหลโยธิน กทม. ๑๐๙๐๐
๐๖๔๘	ผศ. อุทัย	ชูธรรมขจร		มหาวิทยาลัยศรีนครินทรวิโรฒ บางเขน กทม. ๑๐๒๒๐
๐๖๔๙	อ. ออรรธา	ศรีบัวพันธุ์		๗๖๕/๑ ซอยลือชา พหลโยธิน พญาไท กทม. ๑๐๔๐๐
๐๖๕๐	พ.อ. อุทิศ	โคตรธนู		๘๒/๘๔ ม. ปูนซิเมนต์ไทย ถนนประชาชื่น กทม. ๑๐๙๐๐
๐๖๕๑	นายโตชิยาสุ	อิการาชิ		๑๖๖/๔-๕ ถนนเพชรเกษม ภาษีเจริญ กทม. ๑๐๑๖๐
๐๖๕๒	อ. พวงเพชร	วัชรรัตนพงศ์		โรงเรียนมัธยมวัดดุสิตาราม บางเขน กทม. ๑๐๗๐๐
๐๖๕๖	รศ.ดร. เสาวณีย์	ลิกขาบัณฑิต		มหาวิทยาลัยศรีนครินทรวิโรฒ ประสานมิตร กทม. ๑๐๑๑๐
๐๖๕๗	รศ.ดร. สุรัชย์	ลิกขาบัณฑิต		มหาวิทยาลัยศรีนครินทรวิโรฒ ประสานมิตร กทม. ๑๐๑๑๐
๐๖๕๙	อ. พันธุ์ศักดิ์	วรรณดี		สถาบันราชภัฏสวนสุนันทา เขตดุสิต กทม. ๑๐๓๐๐
๐๖๖๐	อ. ประณต	มีสอน		สถาบันราชภัฏสวนสุนันทา เขตดุสิต กทม. ๑๐๓๐๐
๐๖๗๙	อ. วิมล	คอนเอม		โรงเรียนสุวรรณารามวิทยาคม บางกอกน้อย กทม. ๑๐๗๐๐
๐๖๘๐	อ. สมจิต	ตันทสุทธิ		โรงเรียนสุวรรณารามวิทยาคม บางกอกน้อย กทม. ๑๐๗๐๐
๐๖๘๑	อ. พรพรรณ	พิสิฎฐ์ศักดิ์		โรงเรียนสุวรรณารามวิทยาคม บางกอกน้อย กทม. ๑๐๗๐๐
๐๖๘๒	อ. พิงพิศ	สาลิผล		โรงเรียนสุวรรณารามวิทยาคม บางกอกน้อย กทม. ๑๐๗๐๐
๐๗๐๒	อ. พูลสุข	เอกไทยเจริญ		สถาบันราชภัฏสวนสุนันทา เขตดุสิต กทม. ๑๐๓๐๐
๐๗๐๓	อ. สุวนิช	ศรีสง่า		สถาบันราชภัฏสวนสุนันทา เขตดุสิต กทม. ๑๐๓๐๐
๐๗๐๔	อ. เพ็ญประไพ	หนูนงักดี		สถาบันราชภัฏสวนสุนันทา เขตดุสิต กทม. ๑๐๓๐๐
๐๗๐๕	อ. เสมอ	เหมพงศ์พันธุ์		วิทยาลัยพณิชยการบางนา บางนา กทม. ๑๐๒๖๐
๐๗๐๖	อ. สุวิทย์	ชมภูพงศ์		วิทยาลัยพณิชยการบางนา บางนา กทม. ๑๐๒๖๐
๐๗๐๗	อ. อรุณี	รัตนวิจารณ์		วิทยาลัยพณิชยการบางนา บางนา กทม. ๑๐๒๖๐
๐๗๐๘	อ. กัลยาณี	จิรินทร์รงค์กุล		วิทยาลัยพณิชยการบางนา บางนา กทม. ๑๐๒๖๐
๐๗๓๓	อ. สุขสันต์	สุขสมบุรณ์		สถาบันราชภัฏธนบุรี เขตธนบุรี กทม. ๑๐๖๐๐
๐๗๓๔	อ. ฉวีวรรณ	ปานซี		สถาบันราชภัฏธนบุรี เขตธนบุรี กทม. ๑๐๖๐๐
๐๗๓๕	อ. ประทักษ์	เจียรบรรจง		สถาบันราชภัฏธนบุรี เขตธนบุรี กทม. ๑๐๖๐๐
๐๗๓๖	อ. วิบูลย์	สุทธาพันธ์		สถาบันราชภัฏธนบุรี เขตธนบุรี กทม. ๑๐๖๐๐
๐๗๓๗	ผศ. สุภาพร	มากแจ้ง		สถาบันราชภัฏธนบุรี เขตธนบุรี กทม. ๑๐๖๐๐
๐๗๓๘	อ. สมศักดิ์	ปิยะสุวรรณ		สถาบันราชภัฏธนบุรี เขตธนบุรี กทม. ๑๐๖๐๐
๐๗๓๙	อ. ธีรเทพ	ทองปรีชา		สถาบันราชภัฏธนบุรี เขตธนบุรี กทม. ๑๐๖๐๐
๐๗๔๐	อ. สุมล	สุวรรณรัตน์		สถาบันราชภัฏธนบุรี เขตธนบุรี กทม. ๑๐๖๐๐
๐๗๔๑	อ. ศิกษก	บรรลือฤทธิ์		สถาบันราชภัฏธนบุรี เขตธนบุรี กทม. ๑๐๖๐๐
๐๗๔๒	อ. นงลักษณ์	สินสืบผล		สถาบันราชภัฏธนบุรี เขตธนบุรี กทม. ๑๐๖๐๐
๐๗๔๓	ผศ. มณฑล	ใบบัว		สถาบันราชภัฏธนบุรี เขตธนบุรี กทม. ๑๐๖๐๐

๐๕๓๒	อ. บุษยา	กมลโกศล	โรงเรียนประชากรราษฎร์อุปถัมภ์ วิทยาลัยฯ กทม. ๑๐๓๑๐
๐๕๓๕	อ. มาลีณี	พันธ์พิกุล	โรงเรียนวัดปทุมวนาราม ปทุมวัน กทม. ๑๐๓๓๐
๐๕๓๖	อ. สุวิรินทร์	หงษ์ทอง	โรงเรียนวัดปทุมวนาราม ปทุมวัน กทม. ๑๐๓๓๐
๐๕๓๙	อ. สุมาลัย	สังฆมณี	๔๒/๖ สุขุมวิท ๑๐๕ บางนา พระโขนง กทม. ๑๐๒๖๐
๐๕๔๔	รศ.ดร. รวีวรรณ	ธัญชัย	๒๕๙/๑๗๘ สุขุมวิท ๗๑ กทม. ๑๐๑๑๐
๐๕๔๖	อ. พัชรา	สกุลวงศ์เมธา	โรงเรียนวัดม่วงแค บางรัก กทม. ๑๐๕๐๐
๐๕๕๑	อ. ยุพา	ศิริลินอุตมกิจ	โรงเรียนอิสลามวิทยาลัยแห่งประเทศไทย กทม. ๑๐๑๔๐
๐๕๕๓	อ. ศิริพร	คล้ายชม	โรงเรียนวัดทัศนารุณสุนทรภิคาราม ภูเก็ต กทม. ๑๐๔๐๐
๐๕๕๖	อ. ดำรง	มีแก้วอุณฺษร	วิทยาลัยเกษตรกรรมเจ้าคุณทหาร ลาดกระบัง กทม. ๑๐๕๒๐
๐๕๖๐	อ. ชวลิต	หมั่นหาผล	โรงเรียนวัดสังฆราชา ลาดกระบัง กทม. ๑๐๕๒๐
๐๕๗๐	อ. ชำนาญ	สงวนพงศ์	กรมอาชีวศึกษา กระทรวงศึกษาธิการ กทม. ๑๐๓๐๐
๐๕๗๒	อ. ประจวบ	สุระวีโรจน์	กองการเจ้าหน้าที่ กรมการฝึกหัดครู ศธ. กทม. ๑๐๓๐๐
๐๕๗๓	ดร. ธวัชชัย	ชัยจิรฉายกุล	๗๙/๑๖ เสนานิคม ๑ จรเข้บัว บางกะปิ กทม. ๑๐๒๓๐
๐๕๗๘	อ. แพรพพราย	รัตนดีลกพานิชย์	กองการเจ้าหน้าที่ กรมการฝึกหัดครู ศธ. กทม. ๑๐๓๐๐
๐๕๗๙	อ. วณิดา	เจนการกิจ	กองการเจ้าหน้าที่ กรมการฝึกหัดครู ศธ. กทม. ๑๐๓๐๐
๐๕๘๑	อ. เพชรรัตน์	สวนปาน	สนง. คณะกรรมการการศึกษาเอกชน ศธ. กทม. ๑๐๓๐๐
๐๕๘๒	อ. วิชรา	ประชุมชน	สนง. คณะกรรมการการศึกษาเอกชน ศธ. กทม. ๑๐๓๐๐
๐๕๘๓	อ. วิชัย	บุญคง	สนง. คณะกรรมการการศึกษาเอกชน ศธ. กทม. ๑๐๓๐๐
๐๕๘๔	อ. ผกาวัลย์	เจียมไชยศรี	สนง. คณะกรรมการการศึกษาเอกชน ศธ. กทม. ๑๐๓๐๐
๐๕๘๕	อ. สุดี	จิงศิริพรภรณ์	สนง. คณะกรรมการการศึกษาเอกชน ศธ. กทม. ๑๐๓๐๐
๐๕๘๖	อ. นพวรรณ	กุลตันท์	สนง. คณะกรรมการการศึกษาเอกชน ศธ. กทม. ๑๐๓๐๐
๐๕๘๗	อ. รัชณี	ชัยบุตร	สนง. คณะกรรมการการศึกษาเอกชน ศธ. กทม. ๑๐๓๐๐
๐๕๘๘	อ. ณีฎฐา	ทับทิมไทย	สนง. คณะกรรมการการศึกษาเอกชน ศธ. กทม. ๑๐๓๐๐
๐๕๘๙	อ. อีรพร	บุญชู	สนง. คณะกรรมการการศึกษาเอกชน ศธ. กทม. ๑๐๓๐๐
๐๕๙๒	ร.ต. สมาน	เฉตระการ	สถาบันราชภัฏสวนสุนันทา เขตดุสิต กทม. ๑๐๓๐๐
๐๕๙๓	อ. ประศาสน์	วิริยานนท์	๑๕/๔๒ หมู่ ๑ ถนนนริมิตรทางรถไฟ บางเขน กทม. ๑๐๒๑๐
๐๕๙๔	อ. บุญธรรม	คำพอ	มหาวิทยาลัยศรีนครินทรวิโรฒ ประสานมิตร กทม. ๑๐๑๑๐
๐๕๙๕	อ. จิตต์	หมวดสง	มหาวิทยาลัยศรีนครินทรวิโรฒ บางเขน กทม. ๑๐๒๒๐
๐๕๙๖	อ. สมศักดิ์	เจียมทวงษ์	๔/๑๒๘ ซอย ๖ สุขุมวิท ๒ บางกะปิ กทม. ๑๐๒๔๐
๐๖๐๐	ดร. พล	คำบังสุ	สถาบันราชภัฏสวนสุนันทา เขตดุสิต กทม. ๑๐๓๐๐
๐๖๐๔	อ. วิสุทธิ์	เสริมศักดิ์สกุล	สถาบันราชภัฏพระนคร ถนนแจ้งวัฒนะ กทม. ๑๐๒๒๐
๐๖๐๕	ผศ. ฤวิวงศ์	บุญหงษ์	-
๐๖๐๘	อ. สมัคร	ผลจำรูญ	๔/๒๒๕ ซอย ๑๘ พงษ์เกล้า บางนา กทม. ๑๐๒๖๐
๐๖๒๑	ดร. วิจิตร	จินทรากุล	๖๗/๑๗๐ ซอยประชาสุข ถนนประชาชื่น กทม. ๑๐๘๐๐
๐๖๒๕	นายสง่า	วัฒนธรรม	บ. ไทยเมดิคอลเอ็นจิเนียริ่ง จำกัด กทม. ๑๐๒๔๐
๐๖๒๖	อ. กิรมย์	พุ่มพฤษ์	โรงเรียนวัดโพธิ์เรียง บางกอกน้อย กทม. ๑๐๗๐๐
๐๖๒๗	อ. ศุภวัฒน์	หิรัญกาญจน์	โรงเรียนวัดยางสุทธาราม บางกอกน้อย กทม. ๑๐๗๐๐
๐๖๒๙	รศ. บังอร	ภูภิรมย์ขวัญ	๗๑๔ มิตรภาพ ย่อนนุช ๔๖ ประเวศ กทม. ๑๐๒๕๐

๐๓๗๔	ผศ.ดร. ไพโรจน์	เบาใจ	มหาวิทยาลัยศรีนครินทรวิโรฒ ประสานมิตร กทม. ๑๐๑๑๐
๐๓๗๗	ดร. พัฒน์	น้อยแสงศรี	มหาวิทยาลัยรามคำแหง หัวหมาก กทม. ๑๐๒๔๐
๐๓๗๘	อ. สุพจน์	โตนวล	มหาวิทยาลัยศรีนครินทรวิโรฒ ประสานมิตร กทม. ๑๐๑๑๐
๐๓๗๙	อ. หัทยา	พัฒนาโอฬาร	โรงเรียนบางปะกอกวิทยาคม ราษฎร์บูรณะ กทม. ๑๐๑๔๐
๐๓๘๒	ดร. คงศักดิ์	เจริญรักษ์	๑๓ ซอย ๕ เสรี ๔ สวนหลวง กทม. ๑๐๒๕๐
๐๓๘๓	อ. สมพงษ์	จิวะนนท์	๒๓๕/๑๙ ลาดพร้าว ซอย ๑ บางเขน กทม. ๑๐๙๐๐
๐๓๘๖	อ. ประสิทธิ์	กฤษดา	๑๑ ซอยพหลุทรัพย์ ถนนบางนา-ตราด กทม. ๑๐๒๖๐
๐๓๙๑	อ. ลดาวัลย์	โพธิเพชร	๕๔/๒ สุขุมวิท ๙๓ บางจาก พระโขนง กทม. ๑๐๒๖๐
๐๓๙๒	อ. ประมวล	เทพปฏิมา	โรงเรียนสุเหร่าบางมะเขือ พระโขนง กทม. ๑๐๑๑๐
๐๓๙๕	นายปริญญา	นาคฉัตรีย์	๑๕/๕๔ ซอยเมย์แฟร์วิลล่า ลาดพร้าว บางกะปิ กทม. ๑๐๓๑๐
๐๔๑๗	อ. พินิจ	รื่นเรียง	มหาวิทยาลัยรามคำแหง หัวหมาก กทม. ๑๐๒๔๐
๐๔๒๐	อ. เจริญ	การุญ	สนง. คณะกรรมการการประถมศึกษาแห่งชาติ ศบ. กทม.
๐๔๓๓	อ. อнуชิต	ศรีมะละทอง	สำนักงานศึกษาธิการกรุงเทพมหานคร คลองสาน กทม. ๑๐๖๐๐
๐๔๔๕	ดร. พิตร	ทองชั้น	มหาวิทยาลัยศรีนครินทรวิโรฒ ประสานมิตร กทม. ๑๐๑๑๐
๐๔๔๖	อ. จริญญา	มุ่งการนา	๑๑๖/๒๕ ม. ปรีชา ๑ พัฒนาการ ประเวศ กทม. ๑๐๒๕๐
๐๔๖๐	อ. สุพัฒน์	ส่องแสงจันทร์	มหาวิทยาลัยศรีนครินทรวิโรฒ ประสานมิตร กทม. ๑๐๑๑๐
๐๔๖๑	อ. สุวัฒน์	วัฒน์วงศ์	มหาวิทยาลัยศรีนครินทรวิโรฒ ประสานมิตร กทม. ๑๐๑๑๐
๐๔๖๕	อ. ช้องมาศ	อักษรนิตย์	โรงเรียนวัดอุทัยธาราม หัวขวาง กทม. ๑๐๓๑๐
๐๔๖๖	อ. บังอร	เสตนนท์	๒๒๑/๑ สุขุมวิท ๓๑ เขตคลองเตย กทม. ๑๐๑๑๐
๐๔๖๘	อ. พยงค์	แสงเดช	๕๓/๒ อ่อนนุช สุขุมวิท พระโขนง กทม. ๑๐๑๑๐
๐๔๗๓	อ. สกฤ	วีระบุลย์ฤทธิ์	๘๑ ซอยมิตรคาม ถนนสามเสน ดุสิต กทม. ๑๐๓๐๐
๐๔๘๐	อ. ชมพูนุท	เศรษฐลักษณ์	สนง. คณะกรรมการการศึกษาเอกชน ศบ. กทม. ๑๐๓๐๐
๐๔๘๓	อ. จินตนา	จิตต์สุวรรณ	หน่วยศึกษานิเทศก์ กรมการฝึกหัดครู ศบ. กทม. ๑๐๓๐๐
๐๔๘๔	รศ.ดร. สำโรจน์	แพ่งยัง	มหาวิทยาลัยเกษตรศาสตร์ บางเขน กทม. ๑๐๙๐๐
๐๔๙๐	อ. ไพบุลย์	เปาณิล	สถาบันราชภัฏจันทรเกษม เขตจตุจักร กทม. ๑๐๙๐๐
๐๔๙๔	อ. ไพโรจน์	ปะบุตร	วิทยาลัยอาชีวศึกษาธนบุรี จรัญสนิทวงศ์ ๑๓ กทม. ๑๐๖๐๐
๐๕๐๔	ดร. วีระ	บำรุงรักษ์	สำนักงานปลัดกระทรวงศึกษาธิการ ศบ. กทม. ๑๐๓๐๐
๐๕๐๗	อ. ลาวินัย	คมขำ	โรงเรียนวชิรธรรมสาธิต สุขุมวิท กทม. ๑๐๒๖๐
๐๕๐๘	ดร. สวนา	พรพัฒนกุล	มหาวิทยาลัยศรีนครินทรวิโรฒ ประสานมิตร กทม. ๑๐๑๑๐
๐๕๑๐	อ. ดุสิต	พิมพ์ภัทรกุล	โรงเรียนเทคโนโลยีดุสิต รามอินทรา ก.ม. ๙ กทม. ๑๐๒๑๐
๐๕๑๑	อ. เอ็ม	แย้มไสย	โรงเรียนวัดมะลิ บางขุนศรี บางกอกน้อย กทม. ๑๐๗๐๐
๐๕๑๓	นายปราณีต	ฉายารินทร์	๕๒๒ ซอยเป็นสุข ถนนรามอินทรา บางกะปิ กทม. ๑๐๒๑๐
๐๕๑๔	อ. บวร	จันทร์วงศ์	๕๒๔ ซอยเป็นสุข ถนนรามอินทรา บางกะปิ กทม. ๑๐๒๑๐
๐๕๒๓	อ. ประรามภ์	นพคุณ	สถาบันราชภัฏสวนดุสิต ดุสิต กทม. ๑๐๓๐๐
๐๕๒๕	อ. อัญชลี	ติลภเจริญ	กองคลัง กรมการฝึกหัดครู ศบ. ดุสิต กทม. ๑๐๓๐๐
๐๕๒๖	อ. ถนอม	อานามวัฒน์	๒๔/๒๗ หมู่บ้านศรีอุบล หัวหมาก กทม. ๑๐๒๔๐
๐๕๒๙	อ. บุญชิต	ชะนะภัย	๑๐๐/๗๘๑ อมรพันธ์ ๙ เสนาภิรมย์ ๑ กทม. ๑๐๒๓๐
๐๕๓๐	อ. ไพบุลย์	จิตรีโต	๒๘๐ ซอยอำเภอก ถนนเอกชัย บางขุนเทียน กทม. ๑๐๑๔๐

๐๑๙๗	อ. กำพล	เกื้อกาญจน์	โรงเรียนบูรณวิทย์ จรัลสนิทวงศ์ บางพลัด กทม. ๑๐๗๐๐
๐๑๙๘	อ. วิภา	ชวนรักธรรม	โรงเรียนวัดเจ้าอาาม บางขุนนนท์ บางกอกน้อย กทม. ๑๐๗๐๐
๐๒๐๔	อ. จรูญรัตน์	สุดสาคร	โรงเรียนราชวินิต ถนนราชสีมา ดุสิต กทม. ๑๐๓๐๐
๐๒๐๗	อ. อรศรี	เกบไว้	โรงเรียนประชาราษฎร์อุปถัมภ์ เขตพญาไท กทม. ๑๐๔๐๐
๐๒๑๑	อ. โภคา	โกมุทผล	สนง. คณะกรรมการการศึกษาเอกชน ศธ. กทม. ๑๐๓๐๐
๐๒๑๔	อ. เรียบ	รังษีพงศ์	๔๘๑/๙๑ ซ. ยี่งอำนวย ถ. จรัลสนิทวงศ์ กทม. ๑๐๗๐๐
๐๒๔๑	อ. ประไพ	สิงห์เจริญ	วิทยาเขตเทคนิคกรุงเทพ ยานนาวา กทม. ๑๐๑๒๐
๐๒๕๐	อ. พรชัย	ภูโสภี	ศูนย์วิจัยและพัฒนาอาชีพศึกษา ๓ ถนนรามอินทรา กทม.
๐๒๖๙	อ. วลี	เดชฉ่ำ	โรงเรียนบางยี่ขันสงเคราะห์ บางกอกน้อย กทม. ๑๐๗๐๐
๐๒๗๐	อ. ดนุพล	ลีลาเวชบุตร	๙๒๗ ซอยอนันตภูมิ ถนนอิสรภาพ ธนบุรี กทม. ๑๐๖๐๐
๐๒๗๓	อ. อำนาจ	เจริญศิลป์	สถาบันราชภัฏธนบุรี เขตธนบุรี กทม. ๑๐๖๐๐
๐๒๗๙	อ. ดวงเดือน	เทศวานิช	สถาบันราชภัฏพระนคร แจ้งวัฒนะ บางเขน กทม. ๑๐๒๒๐
๐๒๘๑	อ. ทองหยิน	ยงวนิชย์	๒๖๓ ซอยร่วมจิตร์ ถนนนครไชยศรี ดุสิต กทม. ๑๐๓๐๐
๐๒๘๔	อ. ประจวบจิต	โพธิสาร	สถาบันราชภัฏสวนดุสิต ดุสิต กทม. ๑๐๓๐๐
๐๒๙๔	อ. ระเบียบ	แจ้งใจ	โรงเรียนวัดมกุฎกษัตริย์ ถนนกรุงเกษม กทม. ๑๐๒๐๐
๐๓๐๘	อ. อรพรรณ	หนูราช	โรงเรียนสวนกุหลาบวิทยาลัย ถนนตรีเพชร กทม. ๑๐๒๐๐
๐๓๑๓	อ. วิมล	นิรันดร	โรงเรียนเทพศิรินทร์ ถนนกรุงเกษม ป้อมปราบฯ กทม. ๑๐๑๐๐
๐๓๑๙	อ. ธวัชชัย	อัครวิบูลย์กุล	วิทยาลัยช่างกลปทุมวัน ปทุมวัน กทม. ๑๐๓๓๐
๐๓๒๐	อ. กิ่ง	พรหมสุวรรณ	โรงเรียนดาราคาม สุขุมวิท กทม. ๑๐๑๑๐
๐๓๒๔	อ. ระเบียบ	แสงมณี	โรงเรียนเพชรทองคำอุปถัมภ์ ลาดกระบัง กทม. ๑๐๕๒๐
๐๓๒๕	อ. ประจวบ	ช่วยศรี	๓๒๕/๔ เอกมัย สุขุมวิท กทม. ๑๐๑๑๐
๐๓๒๙	ผศ. สมพร	ชมอุตม์	๑๓๔ ซอยกาญจนาคม ถนนพหลโยธิน กทม. ๑๐๔๐๐
๐๓๓๑	อ. สมใจ	ฤทธิสนธิ	สถาบันราชภัฏสวนดุสิต ดุสิต กทม. ๑๐๓๐๐
๐๓๓๓	อ. สงวน	สกุลพานิช	มหาวิทยาลัยศรีนครินทรวิโรฒ บางเขน กทม. ๑๐๒๒๐
๐๓๓๗	ผศ. ศรี	ประจิมนอก	๔ ซอย ๑๐ เลี่ ๑ ถนนเลี่ ๒ หัวหมาก กทม. ๑๐๒๕๐
๐๓๓๘	อ. เตือนใจ	เจริญสุขเสน	๙๘/๒ ถนนเศรษฐศิริ ดุสิต กทม. ๑๐๓๐๐
๐๓๓๙	อ. พิ่ม	โยมา	โรงเรียนดาราคาม สุขุมวิท เอกมัย กทม. ๑๐๑๑๐
๐๓๔๒	อ. ชวนชม	นทีธร	๑๘๐/๑๒ คานดินีเวศน์ ถนนเพชรเกษม กทม. ๑๐๑๖๐
๐๓๔๓	อ. วีรัส	ลิ้มสวัสดิวัฒน์	โรงเรียนวัดประตู่ในทรงธรรม บางกอกใหญ่ กทม. ๑๐๖๐๐
๐๓๔๗	อ. กัลยาณี	ภัคดีไทย	๖๐/๕๖ ซอยโชคชัย ๒ ลาดพร้าว กทม. ๑๐๓๑๐
๐๓๕๐	อ. ราศรี	ชื่นสุขจิตต์	๑๒๑๔ ซอยวิธรรมสาธิต สุขุมวิท กทม. ๑๐๒๖๐
๐๓๕๑	อ. พงนา	สถาพรวงษา	๒๒๘/๖๔ หมู่บ้านไฟโรจน์ บางนา กทม. ๑๐๒๖๐
๐๓๕๒	อ. วีรัช	ภูริปัญญานนท์	โรงเรียนเตรียมอุดมศึกษาน้อมเกล้า บางกะปิ กทม. ๑๐๒๔๐
๐๓๕๘	อ. ปริญญา	หลวงพิทักษ์ชุมพล	๑๔๔ ซอยชัยณรงค์ ๙ ประชาราษฎร์บำเพ็ญ กทม. ๑๐๓๑๐
๐๓๕๙	อ. กัลยา	ภูมิภาค	๓๙๓ มิตรภาพ อ่อนนุช ๔๖ ประเวศ กทม. ๑๐๒๕๐
๐๓๖๓	อ. วราภรณ์	สุขเกษม	วิทยาเขตเทคนิคกรุงเทพ ยานนาวา กทม. ๑๐๑๒๐
๐๓๖๗	อ. มัทนา	สิงห์ดีกุล	โรงเรียนวัดบวรมงคล จรัลสนิทวงศ์ บางพลัด กทม. ๑๐๗๐๐
๐๓๖๘	อ. สมสร	วงษ์อยู่น้อย	มหาวิทยาลัยศรีนครินทรวิโรฒ ประสานมิตร กทม. ๑๐๑๑๐

๐๐๖๕	อ. มานพ	พรหมณโชติ	มหาวิทยาลัยรามคำแหง หัวหมาก กทม. ๑๐๒๕๐
๐๐๗๗	อ. สงุ่น	จินนคร	มหาวิทยาลัยศรีนครินทรวิโรฒ ประสานมิตร กทม. ๑๐๑๑๐
๐๐๗๘	อ. ลักษณ์า	วรรณวินิจ	๑๕/๑๒ ซ. เทพนิมิตร ถ. กรุงเทพ-นนทบุรี กทม. ๑๐๘๐๐
๐๐๘๐	อ. ธวัช	บุญโณทก	มหาวิทยาลัยรามคำแหง หัวหมาก กทม. ๑๐๒๕๐
๐๐๘๓	ผศ. ชัยโรจน์	ชัยอินคำ	มหาวิทยาลัยศรีนครินทรวิโรฒ บางเขน กทม. ๑๐๒๒๐
๐๐๘๖	อ. หลง	หาวารี	๓๐๔ ริมคลองบางกอกน้อย บางกอกน้อย กทม. ๑๐๗๐๐
๐๐๘๗	อ. นภา	โล่สกุล	๕๕๘ หมู่ ๑ ซ. แสนสุข ถ. ประชาอุทิศ กทม. ๑๐๑๕๐
๐๐๘๘	ดร. วิลาศ	สิงหวิสัย	สำนักงาน ก.พ. ถนนพิษณุโลก ดุสิต กทม. ๑๐๓๐๐
๐๐๙๑	อ. ทรงศิลป์ชัย	เทียนประเสริฐ	๓๖๔ ซ. สะพานขาว ถ. ประชาราษฎร์ ๒ กทม. ๑๐๘๐๐
๐๑๒๕	นายโกสินทร์	ทักษ์ประดิษฐ์	๙ เสรี ๔ ซอย ๕ สวนหลวง ประเวศ กทม. ๑๐๒๕๐
๐๑๒๙	อ. อรพรรณ	ต้นบรรจง	๒๔๗/๑ ถนนพิชัย ดุสิต กทม. ๑๐๓๐๐
๐๑๓๐	อ. วิชระ	พินทุสมิต	โรงเรียนปัญญาวารคุณ หนองแขม กทม. ๑๐๑๖๐
๐๑๓๒	อ. สมหวัง	ครุฑินะ	มหาวิทยาลัยศรีนครินทรวิโรฒ ประสานมิตร กทม. ๑๐๑๑๐
๐๑๓๓	อ. ศิริ	ช่วยศรี	๓๒๕/๔ เอกมัย สุขุมวิท กทม. ๑๐๑๑๐
๐๑๓๗	พ.ต.ท. พิทักษ์	พิสิฎาเดช	๑๒๓ ซอยอารี ถนนพหลโยธิน พญาไท กทม. ๑๐๔๐๐
๐๑๓๘	อ. จำเริญ	จารุธรรม	๓๙ สุขุมวิท ๕๕ คลองเตย กทม. ๑๐๑๑๐
๐๑๔๓	อ. ลิขิต	จินดาวัฒน์	โรงเรียนสาธิต มศว ประสานมิตร กทม. ๑๐๑๑๐
๐๑๔๙	อ. ถวิล	น้อยสุวรรณ	โรงเรียนวัดใหม่ช่องลม ถนนเพชรบุรีตัดใหม่ กทม. ๑๐๓๑๐
๐๑๕๑	ดร. พลสิทธิ์	หนูชูชัย	มหาวิทยาลัยรามคำแหง หัวหมาก กทม. ๑๐๒๕๐
๐๑๕๒	อ. สมพันธ์ุ์	เลชะพันธ์ุ์	มหาวิทยาลัยรามคำแหง หัวหมาก กทม. ๑๐๒๕๐
๐๑๕๓	อ. วีระ	ศรีวิลาศ	มหาวิทยาลัยรามคำแหง หัวหมาก กทม. ๑๐๒๕๐
๐๑๕๔	อ. ประสิทธิ์	กาพย์กลอน	มหาวิทยาลัยรามคำแหง หัวหมาก กทม. ๑๐๒๕๐
๐๑๕๕	อ. ประทีป	วาทิกทินกร	๑๔/๑๓๗ ซอยเอี่ยมพานิช ถนนรามอินทรา กทม. ๑๐๒๒๐
๐๑๕๖	อ. ทวีศักดิ์	ญาณประทีป	มหาวิทยาลัยรามคำแหง หัวหมาก กทม. ๑๐๒๕๐
๐๑๕๗	อ. อุทัย	ภิมยรีน	๓/๒๕๔ ถนนแจ้งวัฒนะทุ่งสีกัน บางเขน กทม. ๑๐๒๑๐
๐๑๕๘	อ. ณรงค์	พ่วงพิศ	มหาวิทยาลัยศรีนครินทรวิโรฒ ประสานมิตร กทม. ๑๐๑๑๐
๐๑๖๑	ผศ. บุญเกื้อ	ควรวาเวช	มหาวิทยาลัยศรีนครินทรวิโรฒ บางเขน กทม. ๑๐๒๒๐
๐๑๖๒	อ. เสงี่ยม	วิไลนุวัฒน์	โรงเรียนสาธิต มศว ประสานมิตร กทม. ๑๐๑๑๐
๐๑๖๓	อ. จรัส	ศขกาสร	โรงเรียนสาธิต มศว ประสานมิตร กทม. ๑๐๑๑๐
๐๑๖๔	อ. ประเสริฐ	วิเศษกิจ	โรงเรียนสาธิต มศว ประสานมิตร กทม. ๑๐๑๑๐
๐๑๖๖	อ. บัณฑิต	แพนลิ้นฟ้า	โรงเรียนสาธิต มศว ประสานมิตร กทม. ๑๐๑๑๐
๐๑๖๗	อ. ธวัช	ทิพย์พิทักษ์	โรงเรียนสาธิต มศว ประสานมิตร กทม. ๑๐๑๑๐
๐๑๖๘	อ. อรุณ	วรทอง	คณะพลศึกษา มศว ประสานมิตร กทม. ๑๐๑๑๐
๐๑๖๙	อ. เลื่อน	กล้าหาญ	โรงเรียนสาธิต มศว ประสานมิตร กทม. ๑๐๑๑๐
๐๑๗๓	อ. พุทธชาติ	พูลสวัสดิ์	๔๖๙ หมู่บ้านชื่อตรง ถนนพรโยธิน ๕๒ จตุจักร กทม. ๑๐๙๐๐
๐๑๗๔	อ. กฤษณา	บัวสรวง	สถาบันราชภัฏบ้านสมเด็จเจ้าพระยา เขตธนบุรี กทม. ๑๐๖๐๐
๐๑๗๘	อ. พลัปลิง	มูลนิธิบี	คณะสังคมศาสตร์ มศว ประสานมิตร กทม. ๑๐๑๑๐
๐๑๘๒	อ. ชวลิต	ผู้ภักดี	สถาบันราชภัฏบ้านสมเด็จเจ้าพระยา เขตธนบุรี กทม. ๑๐๖๐๐

รายนามสมาชิกสมาคมศิษย์เก่า มศว



เขตกรุงเทพมหานคร

๐๐๐๒	อ. สุรินทร์	สุพรรณรัตน์	๓๐๐ หมู่ ๗ อ่อนนุช ลาดกระบัง กทม. ๑๐๕๒๐
๐๐๐๓	รศ. ชม	ภูมิภาค	๓๙๓ มิตรภาพ อ่อนนุช ๔๖ ประเวศ กทม. ๑๐๒๕๐
๐๐๐๖	อ. โสภณ	วีรัชย์	๔๙๑ ซอย ๑๐ ถนนเสรี ๖ เสรี ๓ ประเวศ กทม. ๑๐๒๕๐
๐๐๐๘	อ. พิสิทธิ์	ศิวายพราหมณ์	๒๕/๒ สุขุมวิท ๖๗ คลองเตย กทม. ๑๐๑๑๐
๐๐๑๐	อ. เสริมวิทย์	ศุภเมธี	สถาบันราชภัฏบ้านสมเด็จเจ้าพระยา ธนบุรี กทม. ๑๐๖๐๐
๐๐๑๕	ผศ. เลิศ	ชุนาค	๓๓/๑๒ ซอยสังฆะวัฒนะ ๒ ลาดพร้าว กทม. ๑๐๙๐๐
๐๐๑๖	รศ.ดร. เป็รื่อง	กมุท	๓/๒๓๔ เมืองทองนิเวศน์ แจ้งวัฒนะ กทม. ๑๐๒๑๐
๐๐๑๗	รศ. วรวิทย์	วศินสรากร	๓๒๑/๒๐ สุขุมวิท ๖๒ พระโขนง กทม. ๑๐๒๕๐
๐๐๑๘	ผศ. นันทน์	ครูการโกวิท	๑๑๖/๗๔ สดุดชอยปรีชา ๑ พัฒนาการ ประเวศ กทม. ๑๐๒๕๐
๐๐๑๙	ผศ. อโณทัย	पालกะวงศ์ ณ ออยุธยา	๒๔๕/๔ สัมมากร ถนนรามคำแหง บางกะปิ กทม. ๑๐๒๕๐
๐๐๒๑	รศ. อารี	สุทธิพันธ์	๓๕ ซอยอุดมยศ ๑ ถนนรามคำแหง กทม. ๑๐๒๕๐
๐๐๒๕	อ. วิชิต	โชติเกียรติกุล	๓๘๐ มิตรภาพ อ่อนนุช ๔๖ ประเวศ กทม. ๑๐๒๕๐
๐๐๒๗	อ. ธวัช	วงศ์สุวรรณ	มหาวิทยาลัยศรีนครินทรวิโรฒ ประสานมิตร กทม. ๑๐๑๑๐
๐๐๓๐	อ. นลินี	โพธิทัต	มหาวิทยาลัยศรีนครินทรวิโรฒ ประสานมิตร กทม. ๑๐๑๑๐
๐๐๓๑	อ. พิศสมร	ภูยานนท์	โรงเรียนเตรียมอุดมศึกษา วิทยาไท ปทุมวัน กทม. ๑๐๓๓๐
๐๐๓๓	ผศ. สุวรรณ	มาลัย	โรงเรียนสาธิต มศว ปทุมวัน เขตปทุมวัน กทม. ๑๐๓๓๐
๐๐๓๔	น.อ. ประดิษฐ์	ฉายะพงษ์	๕/๒๘ หมู่บ้านธนิษฐ วัฒนาดิรัจฉิต ดอนเมือง กทม. ๑๐๒๑๐
๐๐๓๗	ศ.ดร. อุดม	วโรดมลิขิตดิษฐ์	มหาวิทยาลัยรามคำแหง หัวหมาก กทม. ๑๐๒๕๐
๐๐๓๙	อ. นิยม	บูรณะบุตร	๖๗/๗๑ ม. ชวนชื่น บางเขน วัฒนาดิรัจฉิต กทม. ๑๐๒๑๐
๐๐๔๐	ดร. ธงชัย	สมครุฑ	๓๑/๒๔ ซ. อารีสัมพันธ์ ๔ พหลโยธิน วิทยาไท กทม. ๑๐๔๐๐
๐๐๔๒	อ. บุญสม	ก้านสังวร	มหาวิทยาลัยศรีนครินทรวิโรฒ ประสานมิตร กทม. ๑๐๑๑๐
๐๐๔๓	นายโกวิท	โพธิตระนัง	บริษัทไทยนคร จำกัด ถ. ประชาธิปไตย กทม. ๑๐๒๐๐
๐๐๔๕	อ. ชัยสิทธิ์	ภูภิรมย์ขวัญ	๗๑๔ มิตรภาพ อ่อนนุช ๔๖ ประเวศ กทม. ๑๐๒๕๐
๐๐๔๘	อ. อำนวย	เลิศชัยนดี	โรงเรียนเตรียมอุดมศึกษา วิทยาไท ปทุมวัน กทม. ๑๐๓๓๐
๐๐๕๐	ศ. บุญถึง	แน่นหนา	๑๘ ซอยบุญณวิถี ๑๐ สุขุมวิท ๑๐๑ พระโขนง กทม. ๑๐๒๖๐
๐๐๕๑	อ. วีณา	ศรีธัญรัตน์	๑๘ ซ. สมประสงค์ ๓ ถ. เพชรบุรี ราชเทวี กทม. ๑๐๔๐๐
๐๐๖๐	อ. ยามา	ณัดช่าง	๓๐ อินทามระ ๒๔ สุขุมวิท ห้วยขวาง กทม. ๑๐๓๑๐
๐๐๖๑	รศ.ดร. ทรงศักดิ์	ศรีกาฬสินธุ์	มหาวิทยาลัยศรีปทุม พหลโยธิน กทม. ๑๐๙๐๐
๐๐๖๒	พ.อ. หญิงจากรุณี	รำไพ	๑๖/๘๖ หมู่บ้านสุขสรรรพ์ วัฒนาดิรัจฉิต กทม. ๑๐๒๑๐
๐๐๖๓	อ. วินัย	เกษมเศรษฐ	๖๕/๑ ซอยวัดราชา ถนนสามเสน ดุสิต กทม. ๑๐๓๐๐
๐๐๖๕	อ. วัฒนา	พรหมเศรษฐ	๔๗ สุขุมวิท ๔๒ เขตคลองเตย กทม. ๑๐๑๑๐
๐๐๖๖	อ. สุมาลี	นิมานุภาพ	๓๘๑ ซอยเอี่ยมอุดม ถนนสุขสวัสดิ์ ราษฎร์บูรณะ กทม. ๑๐๑๔๐
๐๐๖๗	ว่าที่ ร.ต. ประทีป	กิ่งแก้ว	๑๐๔๔ ซอย ๓๔ อาคารสงเคราะห์คลองจั่น กทม. ๑๐๒๕๐

ด้วยความปรารถนาดี
จาก



โรงเรียนบ้านบางกะปิ

โทร. 374-1231

รับนักเรียน

ตั้งแต่ระดับอนุบาล-มัธยมศึกษาปีที่ 3

ชัยวิทย์ จิตเมตตา

ผู้อำนวยการโรงเรียน

อภินันทนาการ
จาก

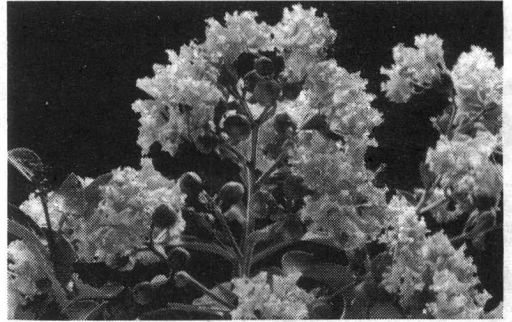

โรงเรียนสายปัญญา

ในพระบรมราชินีนาถ

1594 ถนนกรุงเกษม เขตป้อมปราบฯ
กรุงเทพฯ 10100 โทร. 221-0196

อภินันทนาการ
จาก



โรงเรียนดอนเมืองทหารอากาศบำรุง

60/1 ถนนวิภาวดีรังสิต ตลาดบางเขน
ดอนเมือง กรุงเทพฯ โทร. 566-1123

ด้วยความปรารถนาดี
จาก

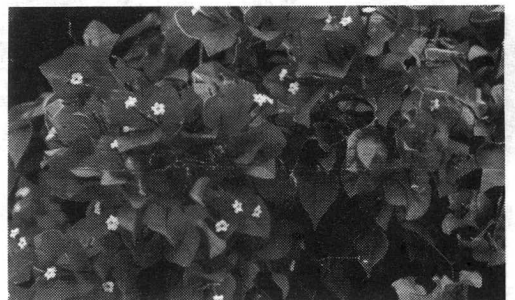

โรงเรียนวัดบวรมงคล

โรงเรียนดีเด่นกรมสามัญศึกษา

กระทรวงศึกษาธิการ

ซอยจรัญ 46 ถนนจรัญสนิทวงศ์ เขตบางพลัด
กรุงเทพฯ โทร. 424-7483, 724-7702

อภินันทนาการ

จาก



โรงเรียนสตรีวัดระฆัง

และ

สมาคมผู้ปกครองและครู โรงเรียนสตรีวัดระฆัง

อภินันทนาการ

จาก

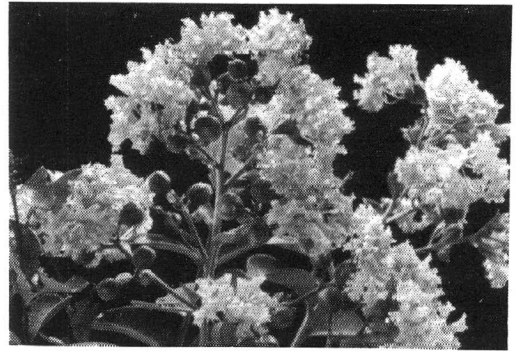

โรงเรียนวัดบวรนิเวศ

ถนนพระสุเมรุ แขวงบวรนิเวศ เขตพระนคร

กรุงเทพฯ โทร. 282-0025

อุปถัมภ์ทางการจัดพิมพ์

จาก

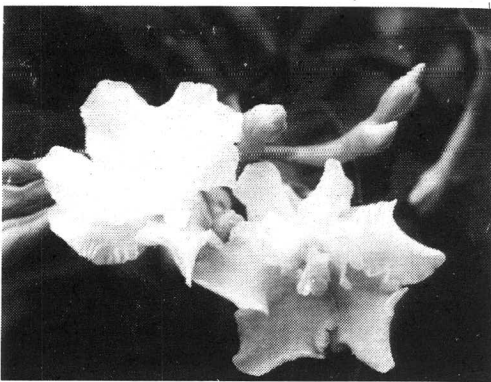

คณะครูโรงเรียนวัดกระซับพินิจ

300/1 ถ.สมเด็จพระเจ้าพระยา แขวงบুদ্ধโล

เขตธนบุรี กรุงเทพฯ 10600

โทร. 477-9158

อภินันทนาการ จาก

บริษัท กรีนไดมอนด์ จำกัด

ผู้ผลิตและจำหน่าย

"สาร่ายเกลียวทอง"

อาหารเสริมสุขภาพ โปรตีนจากพืช
เพียง 2 แคปซูล มีคุณค่าเท่ากับผัก 1 กก.

เลขที่ 51/2 ม.9 ต.สวนใหญ่ ถ.พิบูลสงคราม

อ.เมือง จ.นนทบุรี

โทร. 526-3284, 526-4311, 526-9476,

252-0310 แฟกซ์ 526-4035

บริษัท บี.พี.อาหารสัตว์ จำกัด B.P.FEEDMILL CO., LTD.

ผู้ผลิตและจำหน่ายอาหารสัตว์



เช่น สุนัข, ไก่ไข่, ไก่เนื้อ, โคเนื้อ, โคเนื้อ, เป็ด, นกกระทา และกระต่าย

สตาร์ฟีด ผลิตเนื้อ นม ไข่ เพิ่มกำไรให้คุณ

สำนักงาน : 29/29-31 สุขุมวิท 22 แขวงคลองตัน

เขตคลองเตย กรุงเทพฯ 10110

โทร. 258-2048, 259-2870-2, 259-4330-4, 663-4336-9

FAX : 258-3379, 663-4301

โรงงาน : 57 ม.5 ถ.พหลโยธิน (กม.91)

ต.หนองไข่น้ำ อ.หนองแค จ.สระบุรี 18140

โทร : (036) 371885-9

FAX : (036) 371777

ขอแสดงความยินดี

สมาคมศิษย์เก่า

มหาวิทยาลัยศรีนครินทรวิโรฒ

ครบรอบ 31 ปี



สถาบันราชภัฏจันทรเกษม

ผู้ช่วยศาสตราจารย์บริหาร เศรษฐกิจ เศรษฐกิจ

อธิการบดี

อุปถัมภ์การจัดพิมพ์หนังสือ

อย่างสี่ทศวรรษ

สมาคมศิษย์เก่า

มหาวิทยาลัยศรีนครินทรวิโรฒ

ส่งความรัก

มอบรองจิมให้แก่เด็ก

“แต่เด็กน้อยผู้ยากไร้...ด้วยใจรัก”



มูลนิธิสงเคราะห์เด็กยากจน ซี.ซี.เอฟ.ในประเทศไทย

ในพระราชูปถัมภ์สมเด็จพระเทพรัตนราชสุดาฯ สยามบรมราชกุมารี

595/3-4 สุขุมวิท 33/1 คลองเตย กรุงเทพฯ 10110

โทร. (02) 258-5048-9, 259-8850 โทรสาร (02) 259-8852

ขอแสดงความยินดีในโอกาส
สมาคมศิษย์เก่ามหาวิทยาลัยศรีนครินทรวิโรฒ
ย่างทศวรรษที่สี่



บริษัทร่วมทุนกับ *John Hancock*
Financial Services

ความอบอุ่นแห่งปัจจุบัน หลักประกันแห่งอนาคต
บริษัท อินเทอไรฟประกันชีวิต จำกัด (มหาชน)

อาคารอินเทอไรฟ 364/30 ถนนศรีอยุธยา
ใกล้สี่แยกมักกะสัน เขตราชเทวี กรุงเทพฯ 10400
โทร. 2467650-99 บมจ.355

ด้วยอภินันทนาการ,
จาก



กิจการสมภรณ์ โรงเรียนบางกะปิ

ถนนสุขาภิบาล 2 แขวงคลองจั่น เขตบางกะปิ
กรุงเทพฯ
โทร. 377-5870, 377-6707, 377-2041, 377-0312

อภินันทนาการ
จาก



คุณกฤษณา ธนังพรลิขิต

1752/239 ถนนบรมราชชนนี
แขวงบางบำหรุ เขตบางพลัด กรุงเทพฯ
โทร. 01-3547107

บริการได้ระดับ สนับสนุนราชการ



บริการห้องพัก
ห้องอาหารดุสิต 7.00-21.00 น.
จัดประชุม - สัมมนา เลี้ยงสังสรรค์
รับจัดนอกสถานที่



โรงแรมสวนดุสิตพาเลส สถาบันราชภัฏสวนดุสิต
295 ถนนราชสีมา ดุสิต กรุงเทพฯ 10300
โทรศัพท์ 2436891-8 โทรสาร 2436899

ขอแสดงความยินดีในโอกาส
สมาคมศิษย์เก่า
มหาวิทยาลัยศรีนครินทรวิโรฒ
ย่างทศวรรษที่สี่

อภินันท์นาการ อาก

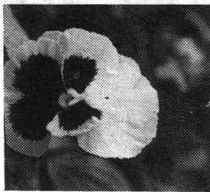

**HOME
OF ENGLISH**

อภินันท์นาการ

จาก



นายเฉลิม พรหมเลิศ

อภิธาน์พจนานุกรม

จาก



องค์การส่งเสริมกิจการโคนมแห่งประเทศไทย (อ.ส.ค.)

กระทรวงเกษตรและสหกรณ์

มวกเหล็กสระบุรี

องค์การส่งเสริมกิจการโคนมแห่งประเทศไทย

103 ถนนกำแพงเพชร จตุจักร กทม. 10980

โทร. 279-2014-5 โทร. 2792013

อภิธาน์พจนานุกรม

จาก



โรงเรียนสตรีวิทยา

ถนนดินสอ แขวงบรมนิเวศ พระนคร กรุงเทพฯ

โทร. 2816505

ด้วยความปรารถนาดี

จาก



สภาผู้ปกครองและครู

โรงเรียนสวนอนันต์

ถนนอิสรภาพ 39 แขวงบ้านช่างหล่อ

แขวงบ้านช่างหล่อ เขตบางกอกน้อย

กรุงเทพฯ โทร. 4121164