

รายงานปร.จ่าปี 2537

มหาวิทยาลัยศรีนครินทรวิโรฒ

50	อ 378.05 ม246ร4 2537	ร.2	รายงานประจำปี 2537 มหาวิทยาลัยศรีนคริน	จำหน่ายออก
----	----------------------	-----	--	------------

อ
378.05
ม246ร4
2537 ร.2

ศูนย์บริการข้อมูล

หนังสืออ้างอิง
พื้นน้ำดอกจากห้องสมุด



เรื่อง

หน้า

สารจากอธิการบดี

ประวัติมหาวิทยาลัยศรีนครินทรวิโรฒ 1

ปรัชญา กิตติมศักดิ์ 17

วันสมเด็จพระเทพรัตนราชสุดาฯ สยามบรมราชกุมารี 23

ผลงานวิจัยและสิ่งประดิษฐ์ดีเด่น 23

สภาคณาจารย์ 24

การบริหาร 26

การจัดการศึกษา 40

การปรับปรุงคุณภาพการศึกษา 55

การบริการวิชาการแก่สังคม 63

การอนุรักษ์ส่งเสริม เผยแพร่ศิลปและวัฒนธรรม 91

การวิจัย 97

กิจการนิสิต 105

การร่วมมือระหว่างประเทศ 116

ภาคผนวก 121

สารจากอธิการบดี

รายงานประจำปี 2537 เป็นเอกสารประมวลกิจกรรมการดำเนินงานต่างๆ ของมหาวิทยาลัย ซึ่งทุกๆ ฝ่ายร่วมมือกันปฏิบัติตามขอบเขตภารกิจของตน ตลอดช่วงระยะเวลาปีงบประมาณ 2537 มหาวิทยาลัยได้ปฏิบัติภารกิจหลัก 4 ประการ คือ การผลิตบัณฑิต การวิจัย การบริการวิชาการแก่สังคม และการทำนุบำรุงศิลปวัฒนธรรม ตามศักยภาพที่สถาบันมีอยู่ โดยสรุปดังนี้

ด้านการผลิตบัณฑิต มหาวิทยาลัยได้ผลิตกำลังในทุกด้าน ทั้งด้านสังคมศาสตร์ มนุษยศาสตร์ แพทยศาสตร์ วิทยาศาสตร์และวิศวกรรมศาสตร์ เพื่อรับใช้สังคมและประเทศชาติ โดยผลิตบุคลากรได้รวมทั้งสิ้น 1,763 คน เป็นระดับปริญญาตรี 1,386 คน ระดับประกาศนียบัตรบัณฑิต 15 คน ระดับปริญญาโท 341 คน และระดับปริญญาเอก 21 คน

ด้านการวิจัย มหาวิทยาลัยมีโครงการวิจัยในปี 2537 ซึ่งใช้เงินงบประมาณแผ่นดินและเงินงบประมาณรายได้จำนวน 82 โครงการ

ด้านบริการวิชาการแก่สังคม มหาวิทยาลัยได้เป็นศูนย์ในการจัดอบรม ประชุม สัมมนา จัดนิทรรศการเพื่อเผยแพร่ความรู้อย่างต่อเนื่อง

ด้านทำนุบำรุงศิลปวัฒนธรรม มหาวิทยาลัยได้จัดกิจกรรมทางด้านศิลปะและวัฒนธรรมเป็นประจำ และสนับสนุนให้นิสิตได้จัดกิจกรรมด้านนี้อีกด้วย เช่น การใส่บาตรพระประจำทุกสัปดาห์ การจัดงานศิลปวัฒนธรรมไทย เป็นกิจกรรมของมหาวิทยาลัยซึ่งจัดขึ้นทุกปี โดยหมุนเวียนกันไปจัดที่วิทยาเขตต่างๆ การนำดนตรีและวัฒนธรรมไทยไปเผยแพร่ยังประเทศต่างๆ เป็นต้น

ด้านความร่วมมือกับต่างประเทศ มหาวิทยาลัยมีความร่วมมือทางวิชาการกับประเทศต่างๆ 14 ประเทศ ซึ่งเป็นการแลกเปลี่ยนอาจารย์ ผู้เชี่ยวชาญ และนักศึกษา ให้ทุนพัฒนาอาจารย์ โดยการศึกษาต่อ ฝึกอบรม ดูงาน ประชุม สัมมนา

ผลการปฏิบัติงานตามที่ปรากฏในรายงานฉบับนี้ นอกจากจะเป็นหลักฐานแสดงผลการดำเนินงานของมหาวิทยาลัยแล้ว ข้อมูลต่าง ๆ จะเป็นประโยชน์เชิงพื้นฐานที่สามารถนำไปประกอบการใช้เพื่อวางแผนพัฒนาปรับปรุงการดำเนินงานของทุกส่วนที่เกี่ยวข้อง เพื่อให้เป็นไปอย่างเหมาะสมสอดคล้องกับเป้าประสงค์หลักในการดำเนินงานของมหาวิทยาลัยอย่างมีประสิทธิภาพยิ่งขึ้นไป

เกษม ธีรพงษ์ชัย

(ศาสตราจารย์พจน์ สะเพียรชัย)
อธิการบดีมหาวิทยาลัยศรีนครินทรวิโรฒ





ประวัติมหาวิทยาลัยศรีนครินทรวิโรฒ



มหาวิทยาลัยศรีนครินทรวิโรฒ มีกำเนิดจากวิทยาลัยวิชาการศึกษา ซึ่งได้รับการยกฐานะขึ้นเป็นมหาวิทยาลัย เมื่อวันที่ 29 มิถุนายน 2517 เป็นมหาวิทยาลัยที่มีวิทยาเขตมากที่สุดในประเทศไทย ในขณะนั้น โดยกระจายอยู่ทั่วทั้งในส่วนกลาง และส่วนภูมิภาค 8 วิทยาเขต คือ

มหาวิทยาลัยศรีนครินทรวิโรฒ	ประสานมิตร	(กรุงเทพฯ)
มหาวิทยาลัยศรีนครินทรวิโรฒ	ปทุมวัน	(กรุงเทพฯ)
มหาวิทยาลัยศรีนครินทรวิโรฒ	บางเขน	(กรุงเทพฯ)
มหาวิทยาลัยศรีนครินทรวิโรฒ	พลศึกษา	(กรุงเทพฯ)
มหาวิทยาลัยศรีนครินทรวิโรฒ	บางแสน	(ชลบุรี)
มหาวิทยาลัยศรีนครินทรวิโรฒ	พิษณุโลก	(พิษณุโลก)
มหาวิทยาลัยศรีนครินทรวิโรฒ	มหาสารคาม	(มหาสารคาม)
มหาวิทยาลัยศรีนครินทรวิโรฒ	สงขลา	(สงขลา)

ในปี 2532 มหาวิทยาลัยมีนโยบายให้มหาวิทยาลัยศรีนครินทรวิโรฒ พลศึกษา ร่วมกับคณะพลศึกษา เป็น **คณะพลศึกษา** และปี 2533 มหาวิทยาลัยศรีนครินทรวิโรฒ วิทยาเขตบางแสนและมหาวิทยาลัยศรีนครินทรวิโรฒ วิทยาเขต

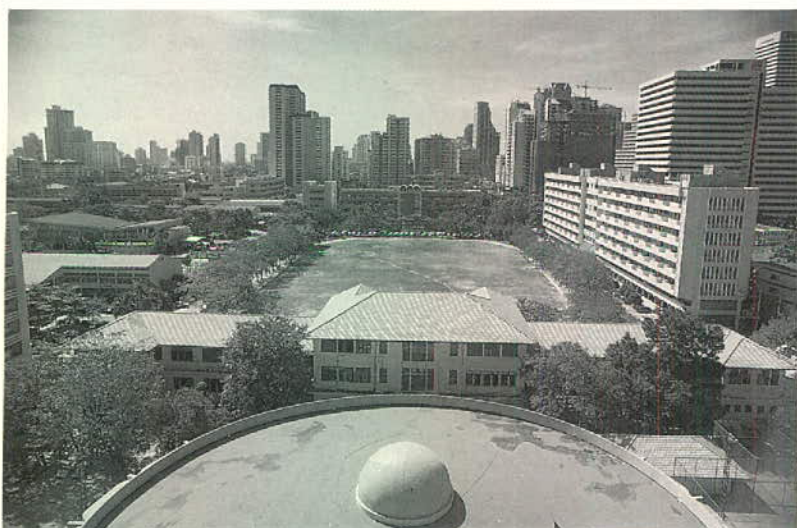

พิษณุโลก ได้แยกตัวและยกฐานะขึ้นเป็น **มหาวิทยาลัยบูรพา** และ **มหาวิทยาลัยนเรศวร** ตามลำดับ ต่อมาเมื่อเดือน พฤษภาคม 2536 วิทยาเขตบางเขน และ วิทยาเขตปทุมวันได้รวมตัวกับวิทยาเขตประสานมิตรเป็น **วิทยาเขตกลาง** ในปัจจุบันมหาวิทยาลัยศรีนครินทรวิโรฒ ยังคงมีวิทยาเขตรวมทั้งสิ้น 3 วิทยาเขต

ประวัติความเปลี่ยนแปลงและความเป็นมาของมหาวิทยาลัยศรีนครินทรวิโรฒ สรุปพอสังเขปตามลำดับเหตุการณ์ที่เกิดขึ้นได้ดังต่อไปนี้

28 เมษายน 2492

กระทรวงศึกษาธิการได้พิจารณาเห็นว่า
มาตรฐานการศึกษาของไทยยังต่ำกว่า
มาตรฐานของอารยประเทศอยู่มากสมควรจะ
ได้หาวิธีการปรับปรุงมาตรฐานการศึกษาให้
เจริญก้าวหน้าขึ้นเป็นที่ยอมรับของนานาประเทศ
และเห็นว่าการจะก้าวไปสู่ความสำเร็จตาม
ความมุ่งหมายดังกล่าวได้นั้น จำเป็นต้องพัฒนา
ครูก่อนอื่นใด นั่นคือ จะต้องมีการ
ศึกษาชั้นสูงเพื่อทำหน้าที่และรับผิดชอบเรื่องนี้
โดยเฉพาะ จึงได้จัดตั้ง “โรงเรียนฝึกหัดครูชั้น
สูง ถนนประสานมิตร” ขึ้น ณ ถนนสุขุมวิท 23
เป็นโรงเรียนในสังกัดกระทรวงศึกษาธิการ

18 พฤษภาคม 2498

กระทรวงศึกษาธิการได้ปรับปรุงและยก
วิทยฐานะโรงเรียน “ฝึกหัดครูชั้นสูง ถนน
ประสานมิตร” ถึงขั้นปริญญาในวิชาการศึกษา
เนื่องจากเดิมไม่สามารถประสาทปริญญาแก่ผู้
สำเร็จการศึกษาได้ และผู้สำเร็จการศึกษาจาก
โรงเรียนนี้เมื่อไปศึกษาต่อในต่างประเทศ มัก
ประสบปัญหาในการพิจารณาคุณวุฒิ หรือ
เทียบระดับการศึกษา จึงได้เปลี่ยนชื่อใหม่เป็น
“วิทยาลัยวิชาการศึกษา”

18 กันยายน 2497

พระราชบัญญัติวิทยาลัยวิชาการศึกษาพ.ศ.2497
ประกาศใช้ วิทยาลัยวิชาการศึกษาจึงมีอำนาจ
ให้อนุปริญญา (อ.กศ.) ปริญญาตรี (กศ.บ.)
ปริญญาโท (กศ.ม.) และปริญญาเอก (กศ.ด.)
ในวิชาการศึกษาและวิชาอื่นที่เกี่ยวข้องแก่ผู้
สำเร็จการศึกษาจากวิทยาลัย

11 มิถุนายน 2498

โอนแผนกฝึกหัดครูมัธยมพญาไทปทุมวัน
มาเป็นสาขาหนึ่งของวิทยาลัยวิชาการศึกษา
และเปลี่ยนชื่อเป็น “วิทยาลัยวิชาการศึกษา
ปทุมวัน”

- 8 กรกฎาคม 2498 จัดตั้ง “วิทยาลัยวิชาการศึกษา บางแสน”
 ชั้นที่ตำบลแสนสุข อำเภอเมือง จังหวัดชลบุรี
 เป็นสถาบันอุดมศึกษาในส่วนภูมิภาคแห่งแรก
 ในประเทศไทย ที่ทำการสอนถึงระดับปริญญา
 (ปัจจุบันคือมหาวิทยาลัยบูรพา)
- 25 สิงหาคม 2498 จัดตั้ง “สถาบันวิจัยพฤติกรรมศาสตร์”
 (Behavioral Science Research Institute)
- 28 มิถุนายน 2504 จัดตั้ง “สำนักงานทดสอบทางการศึกษาและ
 จิตวิทยา” และเมื่อวิทยาลัยวิชาการศึกษา
 เปลี่ยนสถานภาพเป็นมหาวิทยาลัยเมื่อ 29
 มิถุนายน 2517 สำนักงานทดสอบทางการ
 ศึกษาและจิตวิทยา จึงได้เปลี่ยนชื่อใหม่ตาม
 พระราชบัญญัติมหาวิทยาลัยศรีนครินทรวิโรฒ
 ว่า “สำนักทดสอบทางการศึกษาและจิตวิทยา”
 (Educational and Psychological Test
 Bureau)
- 25 มกราคม 2510 จัดตั้ง “วิทยาลัยวิชาการศึกษา พิษณุโลก”
 ชั้นที่ตำบลในเมือง อำเภอเมือง จังหวัด
 พิษณุโลก (ปัจจุบันคือ มหาวิทยาลัยนเรศวร)
- 27 มีนาคม 2511 จัดตั้ง “วิทยาลัยวิชาการศึกษา มหาสารคาม”
 ชั้นที่อำเภอเมือง จังหวัดมหาสารคาม
- 1 ตุลาคม 2511 จัดตั้ง “วิทยาลัยวิชาการศึกษา สงขลา” ชั้น
 ที่อำเภอเมือง จังหวัดสงขลา
- 27 มีนาคม 2512 จัดตั้ง “วิทยาลัยวิชาการศึกษา พระนคร”
 อยู่ในบริเวณเดียวกับวิทยาลัยครูพระนคร
 ถนนแจ้งวัฒนะ บางเขน กรุงเทพฯ
- 1 เมษายน 2513 วิทยาลัยพลศึกษา ได้เข้ามาสมทบเป็นสาขา
 หนึ่งของวิทยาลัยวิชาการศึกษา เรียกชื่อว่า
 “วิทยาลัยวิชาการศึกษา พลศึกษา”

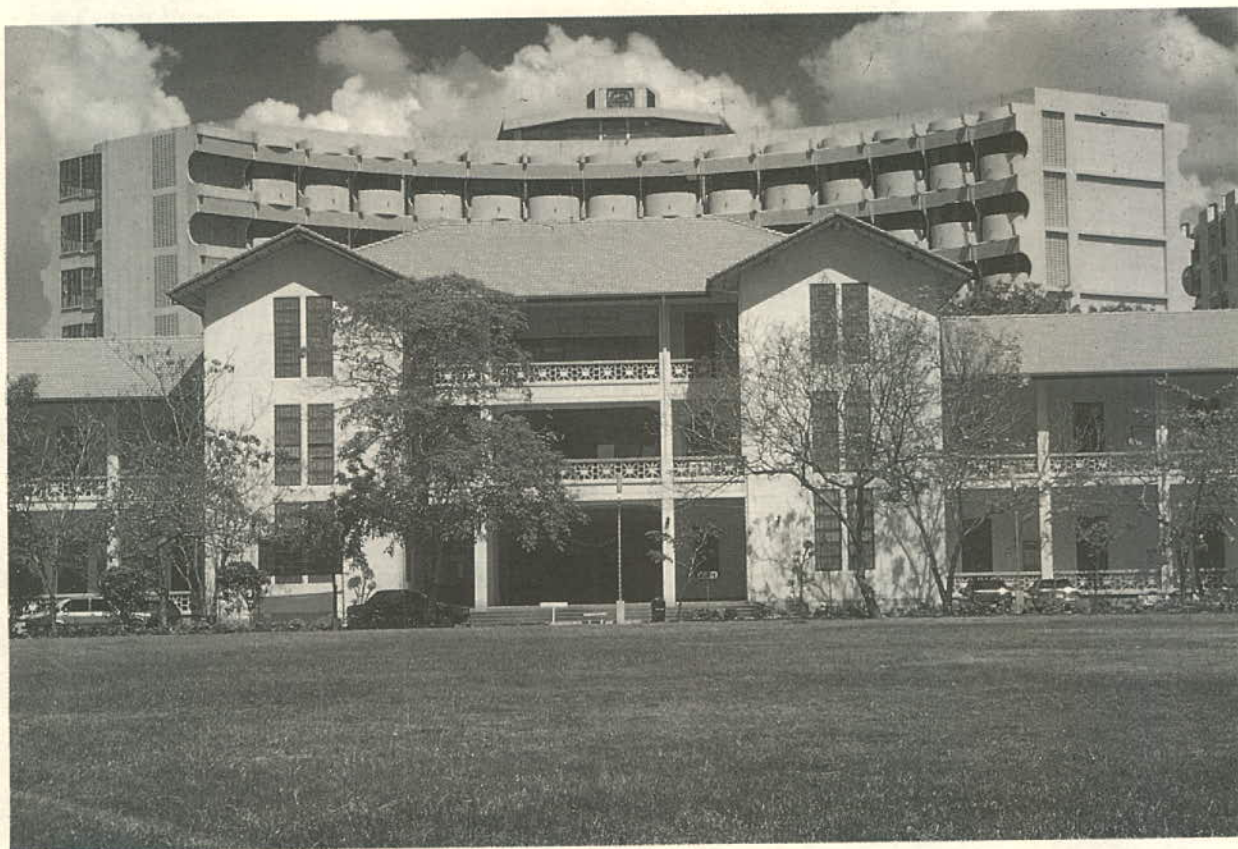

พ.ศ. 2515

วิทยาลัยวิชาการศึกษาแยกจากกรมการฝึกหัดครู
มีฐานะเป็นกรมหนึ่งในกระทรวงศึกษาธิการ

29 มิถุนายน 2517

วิทยาลัยวิชาการศึกษาได้รับการยกฐานะเป็น
มหาวิทยาลัย พระบาทสมเด็จพระเจ้าอยู่หัว
ภูมิพล อดุลยเดชฯ ได้ทรงพระกรุณาโปรด
เกล้าฯ พระราชทานนามว่า “มหาวิทยาลัยศรี
นครินทรวิโรฒ” ออกเสียงว่า “มะ - หา - วิด
- ทะ - ยา - ลัย - ลี - นะ - คะ - ริน
- วิ - โรต” โดยพระราชทานความหมาย
กำกับมาด้วยว่า “มหาวิทยาลัยที่เจริญเป็นศรี
สง่าแก่มหานคร” โดยรวมวิทยาลัยวิชาการ
ศึกษาทั้งแปดวิทยาเขตเข้าด้วยกันเป็นมหา
วิทยาลัยศรีนครินทรวิโรฒและได้ออนไปสังกัด
ทบวงมหาวิทยาลัย เรียกชื่อ มหาวิทยาลัย
และชื่อวิทยาเขต ตามสถานที่ตั้งของแต่ละ
วิทยาเขตยกเว้นวิทยาลัยวิชาการศึกษาพระนคร
ให้เรียกว่า “มหาวิทยาลัยศรีนครินทรวิโรฒ
บางเขน”

8 พฤษภาคม 2523

จัดตั้ง “สถาบันทักษิณคดีศึกษา” ณ มหาวิทยาลัยศรีนครินทรวิโรฒ วิทยาเขตสงขลา ซึ่งเริ่มต้นจาก “โครงการศูนย์ส่งเสริมภาษาและวัฒนธรรมภาคใต้” ปัจจุบันตั้งอยู่ที่ตำบลเกาะยอ อำเภอเมือง จังหวัดสงขลา

13 มิถุนายน 2528

จัดตั้ง “คณะแพทยศาสตร์” ณ มหาวิทยาลัยศรีนครินทรวิโรฒ วิทยาเขตประสานมิตร

25 กรกฎาคม 2529

จัดตั้ง “สำนักวิทยบริการ” มหาวิทยาลัยศรีนครินทรวิโรฒ มหาสารคาม

7 สิงหาคม 2529

จัดตั้ง “คณะเทคโนโลยี” ณ มหาวิทยาลัยศรีนครินทรวิโรฒ มหาสารคาม

12 พฤศจิกายน 2529

จัดตั้ง “สถาบันวิจัยศิลปะและวัฒนธรรมอีสาน” ณ มหาวิทยาลัยศรีนครินทรวิโรฒ มหาสารคาม

14 ธันวาคม 2535

จัดตั้ง “คณะวิศวกรรมศาสตร์” ณ มหาวิทยาลัยศรีนครินทรวิโรฒ ประสานมิตร

พฤษภาคม 2538

มหาวิทยาลัยศรีนครินทรวิโรฒวิทยาเขตปทุมวัน และวิทยาเขตบางเขน ร่วมกับมหาวิทยาลัยศรีนครินทรวิโรฒ ประสานมิตร เป็น **วิทยาเขตกลาง**

28 มิถุนายน 2538

จัดตั้ง “คณะศิลปกรรมศาสตร์” ณ มหาวิทยาลัยศรีนครินทรวิโรฒ ประสานมิตร

15 กันยายน 2538

จัดตั้ง “สถาบันวิจัยลัทธิขงจื๊อ” ณ มหาวิทยาลัยศรีนครินทรวิโรฒ มหาสารคาม

10 มกราคม 2537

จัดตั้ง “สำนักคอมพิวเตอร์” ณ มหาวิทยาลัยศรีนครินทรวิโรฒ ประสานมิตร



กรรมการสภามหาวิทยาลัย

นายกสภามหาวิทยาลัย

ศาสตราจารย์ ดร.เกษม สุวรรณกุล

กรรมการสภามหาวิทยาลัยผู้ทรงคุณวุฒิ

ฯพณฯ ดร.ชวน หลีกภัย

ดร.วิลาศ สิงห์วิสัย

ศาสตราจารย์ ดร.กระมล ทองธรรมชาติ

ศาสตราจารย์ ดร.ยงยุทธ ยุทธวงศ์

ศาสตราจารย์ นายแพทย์วิกิจ วีรานุกัตติ

ดร.สมชาย ประเสริฐศิริพันธ์

ดร.สุขุม นวพันธ์

ศาสตราจารย์พิเศษ ดร.เอกวิทย์ ณ ถลาง

ศาสตราจารย์ นายแพทย์เกษม วัฒนชัย

กรรมการสภามหาวิทยาลัย

อธิการบดี

ศาสตราจารย์ ดร.พจน์ สะเพียรชัย

รองอธิการบดีฝ่ายวางแผนและพัฒนา

รองศาสตราจารย์ ดร.โชติ เพชรชื่น

รองอธิการบดีฝ่ายวิชาการ

รองศาสตราจารย์ ดร.สุนันทา พรหมบุญ

รองอธิการบดีฝ่ายกิจการนิสิต

ดร.สมสุข ธีระพิจิตร

รองอธิการบดีฝ่ายวิจัย

ศาสตราจารย์ ดร.สุทัศน์ ยกส้าน

รองอธิการบดีฝ่ายกิจการพิเศษ

รองศาสตราจารย์ ดร.สมบูรณ์ ชิตพงศ์

รองอธิการบดีฝ่ายกิจการต่างประเทศ

รองศาสตราจารย์ ดร.สำอางค์ หิรัญบุรณะ

รองอธิการบดีฝ่ายบริหาร

ผู้ช่วยศาสตราจารย์ประหยัด ทาสิตะพันธ์

รองอธิการบดี วิทยาเขตภาคใต้	ผู้ช่วยศาสตราจารย์ ดร.บันลือ ถิ่นพังกา
รองอธิการบดี วิทยาเขตมหาสารคาม	รองศาสตราจารย์ ดร.บุญชม ศรีสะอาด
คณบดีคณะพลศึกษา	รองศาสตราจารย์สุจินต์ ปรีชามารถ
คณบดีคณะแพทยศาสตร์	ศาสตราจารย์พิเศษ นายแพทย์ประพจน์ ธีรคุปต์
คณบดีคณะสังคมศาสตร์	ผู้ช่วยศาสตราจารย์ ดร.ชลัช จงสืบพันธ์
คณบดีคณะมนุษยศาสตร์	รองศาสตราจารย์ ดร.ประพาศน์ พุทธิประภา
คณบดีคณะศึกษาศาสตร์	รองศาสตราจารย์ ดร.ศักดิ์ชาย นิรัญทวี
คณบดีคณะวิทยาศาสตร์	รองศาสตราจารย์ ดร.บุญเอิญ มิลินทสูต
คณบดีคณะวิศวกรรมศาสตร์	รองศาสตราจารย์ ดร.สมบัติ ทีฆทรัพย์
คณบดีคณะเทคโนโลยี	รองศาสตราจารย์พจน์ ศรีบุญลือ
คณบดีบัณฑิตวิทยาลัย	ดร.ศิริยุภา พูลสุวรรณ
คณบดีคณะศิลปกรรมศาสตร์	รองศาสตราจารย์ ดร.วิรุณ ตั้งเจริญ
ผู้อำนวยการสถาบันวิจัยวลัยรุกขเวช	ดร.อุษา กลิ่นหอม
ผู้อำนวยการสถาบันทักษิณคดีศึกษา	ศาสตราจารย์สุชิงค์ พงศ์ไพบุลย์
ผู้อำนวยการสถาบันวิจัยศิลปะและวัฒนธรรมอีสาน	อาจารย์อาคม วรจินดา
ผู้อำนวยการสถาบันวิจัยพฤติกรรมศาสตร์	รองศาสตราจารย์ ดร.ผจงจิต อินทสุวรรณ
ผู้อำนวยการสำนักหอสมุดกลาง	รองศาสตราจารย์เฉลียว พันธุ์สีดา
ผู้อำนวยการสำนักทดสอบทางการศึกษาและจิตวิทยา	รองศาสตราจารย์ ดร.ไพศาล หวังพานิช
ผู้อำนวยการสำนักวิทยบริการ	ศาสตราจารย์ ดร.ฉวีลักษณ์ บุญยะกาญจน
ผู้อำนวยการสำนักคอมพิวเตอร์	ดร.สุณี รักษาเกียรติศักดิ์ (รักษาการในตำแหน่งผู้อำนวยการ)



รายนาม อ.ก.ม. มหาวิทยาลัย

อธิการบดี	ศาสตราจารย์ ดร.พจน์ สะเพียรชัย
รองอธิการบดีฝ่ายวางแผนและพัฒนา	รองศาสตราจารย์ ดร.โชติ เพชรชื่น
รองอธิการบดีฝ่ายวิชาการ	รองศาสตราจารย์ ดร.สุนันทา พรหมบุญ
รองอธิการบดีฝ่ายกิจการนิสิต	ดร.สมสุข ชีระพิจิตร
รองอธิการบดีฝ่ายวิจัย	ศาสตราจารย์ ดร.สุทัศน์ ยกส้าน
รองอธิการบดีฝ่ายกิจการพิเศษ	รองศาสตราจารย์ ดร.สมบูรณ์ ชิตพงศ์
รองอธิการบดีฝ่ายกิจการต่างประเทศ	รองศาสตราจารย์ ดร.ลำอังกค์ หิรัญบุรณะ
รองอธิการบดีฝ่ายบริหาร	ผู้ช่วยศาสตราจารย์ประหยัด ทาลิตะพันธ์
รองอธิการบดี วิทยาเขตภาคใต้	ผู้ช่วยศาสตราจารย์ ดร.บันลือ ถิ่นพังงา
รองอธิการบดี วิทยาเขตมหาสารคาม	รองศาสตราจารย์ ดร.บุญชม ศรีสะอาด
คณบดีคณะพลศึกษา	รองศาสตราจารย์สุจินต์ ปรีชามารถ
คณบดีคณะแพทยศาสตร์	ศาสตราจารย์พิเศษ นายแพทย์ประพฤติ ชีรคุปต์
คณบดีคณะสังคมศาสตร์	ผู้ช่วยศาสตราจารย์ ดร.ชลัช จงลีพันธ์
คณบดีคณะมนุษยศาสตร์	รองศาสตราจารย์ ดร.ประพาศน์ พงษ์ธิประภา
คณบดีคณะศึกษาศาสตร์	รองศาสตราจารย์ ดร.ศักดิ์ชาย นิรัญทวี
คณบดีคณะวิทยาศาสตร์	รองศาสตราจารย์ ดร.บุญเอิญ มลิณทสูต
คณบดีคณะวิศวกรรมศาสตร์	รองศาสตราจารย์ ดร.สมบัติ ทีฆทรัพย์
คณบดีคณะเทคโนโลยี	รองศาสตราจารย์พจน์ ศรีบุญลือ
คณบดีคณะศิลปกรรมศาสตร์	รองศาสตราจารย์ ดร.วิรุณ ตั้งเจริญ
คณบดีบัณฑิตวิทยาลัย	ดร.ศิริภา พูลสุวรรณ
ผู้อำนวยการสถาบันวิจัยวลัยรุกขเวช	ดร.อุษา กลิ่นหอม
ผู้อำนวยการสถาบันทักษิณคดีศึกษา	ศาสตราจารย์สุธีวงศ์ พงศ์ไพบูลย์
ผู้อำนวยการสถาบันวิจัยศิลปะและวัฒนธรรมอีสาน	อาจารย์อาคม วรจินดา

ผู้อำนวยการสถาบันวิจัยพฤกษศาสตร์

รองศาสตราจารย์ ดร.ผจงจิต อินทสุวรรณ

ผู้อำนวยการสำนักหอสมุดกลาง

รองศาสตราจารย์เฉลียว พันธุ์สีดา

ผู้อำนวยการสำนักทดสอบทางการศึกษาและจิตวิทยา

รองศาสตราจารย์ ดร.ไพศาล หวังพานิช

ผู้อำนวยการสำนักวิทยบริการ

ศาสตราจารย์ ดร.ฉวีลักษณ์ บุญยะกาญจน

ผู้อำนวยการสำนักคอมพิวเตอร์

ดร.สุณี รักษาเกียรติศักดิ์

(รักษาการในตำแหน่งผู้อำนวยการ)

ประธานสภาคณาจารย์

ผู้ช่วยศาสตราจารย์ภิญโญ ต้นพิทยคุปต์

ผู้แทนข้าราชการ สาย ก

อาจารย์เจริญ โชชัย

อาจารย์กฤตวิทย์ ดวงสร้อยทอง

ผู้แทนข้าราชการ สาย ข

นายวีระ สุภากิจ

ผู้แทนข้าราชการ สาย ค

นายวรวิทย์ รอบรู้



รายนามคณะกรรมการบริหารเงินรายได้

อธิการบดี	ศาสตราจารย์ ดร.พจน์ สะเพียรชัย
รองอธิการบดีฝ่ายวางแผนและพัฒนา	รองศาสตราจารย์ ดร.โชติ เพชรชื่น
รองอธิการบดีฝ่ายวิชาการ	รองศาสตราจารย์ ดร.สุมณฑา พรหมบุญ
รองอธิการบดีฝ่ายกิจการนิสิต	ดร.สมสุข ธีระพิจิตร
รองอธิการบดีฝ่ายวิจัย	ศาสตราจารย์ ดร.สุทัศน์ ยกส้าน
รองอธิการบดีฝ่ายกิจการพิเศษ	รองศาสตราจารย์ ดร.สมบูรณ์ ชิตพงศ์
รองอธิการบดีฝ่ายกิจการต่างประเทศ	รองศาสตราจารย์ ดร.ลำอังกค์ หิรัญบุรณะ
รองอธิการบดีฝ่ายบริหาร	ผู้ช่วยศาสตราจารย์ประหยัด ทาลิตะพันธ์
รองอธิการบดี วิทยาเขตภาคใต้	ผู้ช่วยศาสตราจารย์ ดร.บันลือ ถิ่นพังงา
รองอธิการบดี วิทยาเขตมหาสารคาม	รองศาสตราจารย์ ดร.บุญชม ศรีสะอาด
คณบดีคณะพลศึกษา	รองศาสตราจารย์สุจินต์ ปรีชามารถ
คณบดีคณะแพทยศาสตร์	ศาสตราจารย์พิเศษ นายแพทย์ประพจน์ ธีรคุปต์
คณบดีคณะสังคมศาสตร์	ผู้ช่วยศาสตราจารย์ ดร.ชัช จงสีพันธ์
คณบดีคณะมนุษยศาสตร์	รองศาสตราจารย์ ดร.ประพาคน์ พงษ์ประภา
คณบดีคณะศึกษาศาสตร์	รองศาสตราจารย์ ดร.ศักดิ์ชาย นิรัญทวี
คณบดีคณะวิทยาศาสตร์	รองศาสตราจารย์ ดร.บุญเอื้อ มิลินทสูต
คณบดีคณะวิศวกรรมศาสตร์	รองศาสตราจารย์ ดร.สมบัติ ทีฆทรัพย์
คณบดีคณะเทคโนโลยี	รองศาสตราจารย์พจน์ ศรีบุญลือ
คณบดีคณะศิลปกรรมศาสตร์	รองศาสตราจารย์ ดร.วิรุณ ตั้งเจริญ
คณบดีบัณฑิตวิทยาลัย	ดร.ศิริฎา พูลสุวรรณ
ผู้อำนวยการสถาบันวิจัยวลัยรุกขเวช	ดร.อุษา กลิ่นหอม
ผู้อำนวยการสถาบันทักษิณคดีศึกษา	ศาสตราจารย์สุธีรงค์ พงศ์ไพบูลย์
ผู้อำนวยการสถาบันวิจัยศิลปะและวัฒนธรรมอีสาน	อาจารย์อาคม วรจินดา

ผู้อำนวยการสำนักวิจัยพฤติกรรมศาสตร์

รองศาสตราจารย์ ดร.ผจงจิต วินทสุวรรณ

ผู้อำนวยการสำนักหอสมุดกลาง

รองศาสตราจารย์เฉลียว พันธุ์สีดา

ผู้อำนวยการสำนักทดสอบทางการศึกษาและจิตวิทยา

รองศาสตราจารย์ ดร.ไพศาล หวังพานิช

ผู้อำนวยการสำนักวิทยบริการ

ศาสตราจารย์ ดร.ฉวีลักษณ์ บุญยะกาญจน

ผู้อำนวยการสำนักคอมพิวเตอร์

ดร.สุณี รักษาเกียรติศักดิ์

(รักษาการในตำแหน่งผู้อำนวยการ)

ผู้อำนวยการกองคลัง

นายสมบัติ เทศน้อย



กรรมการสภามหาวิทยาลัยผู้ทรงคุณวุฒิ



ศาสตราจารย์ ดร.เกษม สุวรรณกุล
นายกสภามหาวิทยาลัย



ฯพณฯ ดร.ชวน หลีกภัย



ดร.วิลาศ สิงห์วิสัย



ศาสตราจารย์ ดร.กระมล ทองธรรมชาติ



ศาสตราจารย์ ดร.ยงยุทธ ยุทธวงศ์



ศาสตราจารย์ นายแพทย์วิกิจ วีรานูวัตติ์



ดร.สมชาย ประเสริฐศิริพันธ์



ดร.สุชุม นวพันธ์



ศาสตราจารย์พิเศษ ดร.เอกวิทย์ ณ ถลาง



ศาสตราจารย์ นายแพทย์เกษม วัฒนชัย

ผู้บริหารมหาวิทยาลัย



ศาสตราจารย์ ดร.พจน์ สะเพียรชัย
อธิการบดี



รศ.ดร.โชติ เพชรชิน
รองอธิการบดีฝ่ายวางแผนและพัฒนา



ผศ.ประหยัด ทาสิตะพันธ์
รองอธิการบดีฝ่ายบริหาร



รศ.ดร.สุมณฑา พรหมบุญ
รองอธิการบดีฝ่ายวิชาการ



ศ.ดร.สุทัศน์ ยกส้าน
รองอธิการบดีฝ่ายวิจัย



รศ.ดร.สมบูรณ์ ชิตพงศ์
รองอธิการบดีฝ่ายกิจการพิเศษ



ดร.สมสุข ชีระพิจิตร
รองอธิการบดีฝ่ายกิจการนิสิต



รศ.ดร.สาอางค์ ทิรัญบูรณะ
รองอธิการบดีฝ่ายกิจการต่างประเทศ



ผศ.ดร.บันลือ ถิ่นพังกา
รองอธิการบดี มศว ภาคใต้



รศ.ดร.บุญชม ศรีสะอาด
รองอธิการบดี มศว มหาสารคาม



รศ.สุจินต์ ปรีชามารถ
คณบดีคณะพลศึกษา



ศ.พิเศษ นายแพทย์ประพตติ ธีรคุปต์
คณบดีคณะแพทยศาสตร์



ผศ.ดร.ชลัช จงสีบพันธ์
คณบดีคณะสังคมศาสตร์



รศ.ดร.ประพาชน์ พุทธิประภา
คณบดีคณะมนุษยศาสตร์



รศ.ดร.ศักดิ์ชาย นิรัฐทวี
คณบดีคณะศึกษาศาสตร์



รศ.ดร.บุญเอิญ มลิณฑุต
คณบดีคณะวิทยาศาสตร์



รศ.ดร.สมบัติ ชัยทรัพย์
คณบดีคณะวิศวกรรมศาสตร์



รศ.พจน์ ศรีบุญลือ
คณบดีคณะเทคโนโลยี



ดร.ศิริยุภา พูลสุวรรณ
คณบดีบัณฑิตวิทยาลัย



รศ.ดร.วิรุณ ตั้งเจริญ
คณบดีคณะศิลปกรรมศาสตร์



ดร.อุษา กลิ่นหอม
ผู้อำนวยการสถาบันวิจัยวลัยรุกขเวช



ศ.สุธีวงศ์ พงศ์ไพบูลย์
ผู้อำนวยการสถาบันทักษิณคดีศึกษา



อาจารย์อาคม วรจินดา
ผู้อำนวยการสถาบันวิจัยศิลปะ
และวัฒนธรรมอีสาน



รศ.ดร.พongjit อินทสุวรรณ
ผู้อำนวยการสถาบันวิจัยพฤติกรรมศาสตร์



รศ.เนลิว พันธุ์ลีดา
ผู้อำนวยการสำนักหอสมุดกลาง



รศ.ดร.ไพศาล หวังพานิช
ผู้อำนวยการสำนักทดสอบทาง
การศึกษาและจิตวิทยา



ศ.ดร.ฉวีลักษณ์ บุณยะกาญจน
ผู้อำนวยการสำนักวิทยบริการ



ดร.สุนี รักษาเกียรติศักดิ์
ผู้อำนวยการสำนักคอมพิวเตอร์



น.ส.พัฒนา สงวนกล้าจิตต์
ผู้อำนวยการกองกลาง
(ตั้งแต่ 1 พฤษภาคม 2537)



นายสมบัติ เทคน้อย
ผู้อำนวยการกองคลัง
(ตั้งแต่ 1 พฤษภาคม 2537)



นายวันชัย วิเศษสุวรรณ
ผู้อำนวยการกองการเจ้าหน้าที่
(ตั้งแต่ 1 พฤษภาคม 2537)



นายวรุฒิ รอบรู้
หัวหน้าสำนักงานอธิการบดี



นายพิสิทธิ์ เต็มบรรจง
ผู้อำนวยการกองกิจการนิสิต



น.ส.อุไร สังข์นนท์
ผู้อำนวยการกองบริการการศึกษา



นางคณีย์ โปก้าวณะ
ผู้อำนวยการกองแผนงาน



น.ส.วราภรณ์ เตชะวัฒนเศรษฐ์
รักษาการในตำแหน่งหัวหน้าหน่วยตรวจสอบภายใน

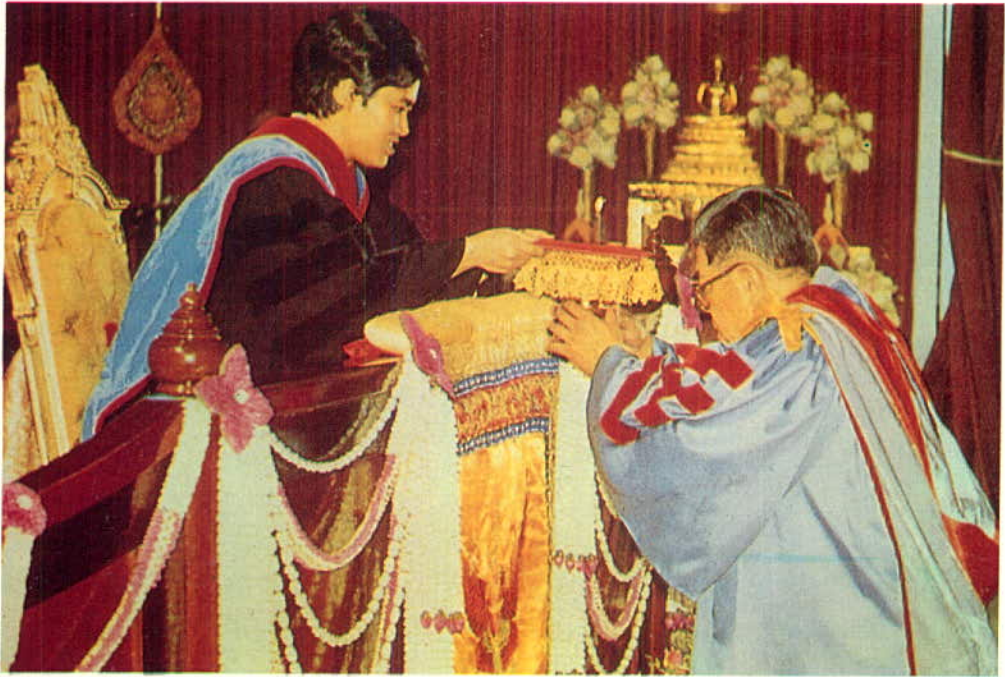

ปริญญาเกิตติมศักดิ์

ในปี 2537 มหาวิทยาลัยได้ขอพระราชทานผูกเกล้าผูกกระหม่อม ถวายปริญญาศิลปศาสตรดุษฎีบัณฑิตกิตติมศักดิ์ สาขาศิลปกรรมศาสตร์ แต่พระบาทสมเด็จพระเจ้าอยู่หัวภูมิพลอดุลยเดช และได้เสนอให้ปริญญาเกิตติมศักดิ์แก่บุคคลต่างๆ อีก ดังนี้

พระบาทสมเด็จพระเจ้าอยู่หัวภูมิพลอดุลยเดช ศิลปศาสตรดุษฎีบัณฑิตกิตติมศักดิ์ สาขาศิลปกรรมศาสตร์



สภามหาวิทยาลัยมีมติขอพระราชทานผูกเกล้าผูกกระหม่อมถวายปริญญาศิลปศาสตรดุษฎีบัณฑิตกิตติมศักดิ์ สาขาศิลปกรรมศาสตร์ แต่พระบาทสมเด็จพระเจ้าอยู่หัวภูมิพลอดุลยเดชด้วยพระราชกรณียกิจในด้านศิลปกรรม ส่งผลเป็นคุณอนันต์ต่อประเทศชาติและประชาชนชาวไทยทั้งในด้านทัศนศิลป์ ดุริยางคศาสตร์ และศิลปะการถ่ายภาพ พระวิริยะอุตสาหะและแบบแผนการสร้างสรรคงานด้านศิลปะที่ได้ทรงสร้างขึ้นเป็นสิ่งอันงดงามสำหรับศิลปินและประชาชนทั้งปวง สมดังพระราชสมัญญา "อัครศิลปิน" พระองค์ทรงมีพระปรีชาญาณและผลงานด้านจิตรกรรมอันทรงคุณค่า ทรงสนพระราชหฤทัยฝึกฝนพระองค์เองในด้านจิตรกรรม ตั้งแต่ยังทรงพระเยาว์ ดังปรากฏว่าเมื่อครั้งยังทรงพระเยาว์เมื่อประทับอยู่ ณ ประเทศสวีเดนระหว่างปีพุทธศักราช 2480-2488 ได้ทรงศึกษาดำรงด้านจิตรกรรมและสนพระราชหฤทัยฝึกฝนด้วยพระองค์เอง ทั้งได้เสด็จพระราชดำเนินไปทรงพบปะกับศิลปินที่ทรงสนพระราชหฤทัย เมื่อทรงมีพระราชปฏิสันถารและทอดพระเนตรการสร้างงานของศิลปินผู้นั้น ด้วยพระราชวิริยะอุตสาหะนี้เอง ในช่วงเวลาต่อมาคือในระหว่างปีพุทธศักราช 2502-2510 ซึ่งเป็นช่วงเวลาที่ยังทรงมุ่งมั่นสร้างสรรค์ผลงานด้านจิตรกรรมนั้นจึงปรากฏผลงานจิตรกรรมที่ทรงคุณค่ายิ่งจำนวนถึง

107 ภาพ ทั้งภาพเหมือน ภาพนามธรรม ภาพธรรมชาติ ภาพชีวิต และภาพจินตนาการ ผลงานจิตรกรรมที่ทรงสร้างสรรค์ขึ้นทั้งหมดนี้ ล้วนทรงคุณค่าทั้งในเชิงสุนทรียะ พลังการสร้างสรรค์ และพลังในกระบวนการศึกษาค้นคว้าซึ่งแสดงให้เห็นประจักษ์ชัดถึงปรีชาญาณด้านจิตรกรรมอันยากจะหาผู้เสมอเหมือนได้ ด้านดุริยางคศิลป์ ทรงสนพระราชหฤทัยวิทยาการด้านการดนตรีและทรงฝึกฝนพระองค์ในด้านดุริยางคศิลป์มาตั้งแต่ครั้งทรงดำรงพระฐานันดรศักดิ์เป็นสมเด็จพระอนุชาธิราชพระองค์ทรงพระราชนิพนธ์บทเพลงที่มีความไพเราะยิ่งขึ้น 34 บทเพลง และได้ทรงพระกรุณาโปรดเกล้าโปรดกระหม่อมให้ครูอันนำไปใส่คำร้องทั้งภาษาไทยและภาษาอังกฤษ รวมแล้วเป็นเพลงจำนวนถึง 73 เพลง เพลงพระราชนิพนธ์เหล่านี้มีทั้งเพลงมาร์ช เพลงประจำมหาวิทยาลัย เพลงที่แสดงคุณค่าปรัชญาและการดำรงชีวิต และเพลงที่แสดงท่วงทำนองอันไพเราะลึกซึ้ง เช่น เพลงมาร์ชราชวัลลภ เพลงมาร์ชธงชัยเฉลิมพล เพลงพรปีใหม่ เพลงแสงเทียน เพลงสายฝน เพลงยามเย็น เป็นต้น พระองค์ได้ทรงดนตรีร่วมกับวงดนตรีกิตติมศักดิ์ ลายคราม และวงดนตรี "อ.ส. วันศุกร์" และทรงดนตรีในสถาบันอุดมศึกษาต่างๆ รวมทั้งมหาวิทยาลัยศรีนครินทรวิโรฒ เมื่อครั้งยังเป็นวิทยาลัยวิชาการศึกษาด้วย และเมื่อพระบาทสมเด็จพระเจ้าอยู่หัวได้เสด็จพระราชดำเนินเยือนต่างประเทศ ซึ่งมีความเจริญทางด้านดนตรีเป็นเอก เช่น สหรัฐอเมริกา สาธารณรัฐฝรั่งเศส สาธารณรัฐออสเตรีย ก็ได้ทรงดนตรีร่วมกับวงดนตรีที่มีชื่อของประเทศเหล่านั้น ยิ่งความปลาบปลื้มปิติให้แก่พสกนิกรชาวไทยและชาวต่างชาติที่มีโอกาสเข้าเฝ้าทูลละอองธุลีพระบาทและชื่นชมพระปรีชาสามารถเป็นยิ่งนัก ความชื่นชมดังกล่าวนี้จะเห็นได้จากการที่สถาบันการดนตรีและศิลปะการละครแห่งกรุงเวียนนา ได้ทูลเกล้าทูลกระหม่อมถวายตำแหน่งสมาชิกกิตติมศักดิ์ อันเป็นตำแหน่งที่ทรงเกียรติสูงส่งยิ่งของสถาบันเก่าแก่แห่งนี้ แต่พระบาทสมเด็จพระเจ้าอยู่หัวเมื่อครั้งเสด็จพระราชดำเนินเยือนสาธารณรัฐออสเตรียเมื่อปี พ.ศ.2507 และการที่วงดุริยางค์ นีเดอร์ เออส์เตอร์ไรช์ โทนคีนส์เลอร์ ได้อัญเชิญเพลงพระราชนิพนธ์ออกบรรเลงเผยแพร่ทางสถานีวิทยุกระจายเสียงของรัฐบาล ทำให้ประชาชนชาวออสเตรียได้นิยมชมชื่นในพระปรีชาสามารถอย่างกว้างขวางทั่วประเทศ

ในด้านศิลปะการถ่ายภาพ พระบาทสมเด็จพระเจ้าอยู่หัวภูมิพลอดุลยเดช ทรงเป็นศิลปินนักถ่ายภาพอัจฉริยะยิ่ง ทั้งการถ่ายภาพนิ่งและภาพยนตร์ ภาพถ่ายฝีพระหัตถ์ของพระองค์ได้รับการอัญเชิญไปแสดงนิทรรศการและตีพิมพ์ในนิตยสารต่างๆ มาตั้งแต่ปี พ.ศ.2483

พระปรีชาญาณของพระองค์ทางด้านศิลปกรรมศาสตร์ในด้านอื่นยังมีปรากฏเป็นอนุเนกอนันต์ อาทิ งานประติมากรรม งานต่อเรือใบที่ทรงใช้สำหรับการแข่งขันงานต่อประกอบเรือรบจำลอง ผลงานเหล่านี้มิใช่เพียงงานศิลปกรรมอันทรงคุณค่า ยิ่งเท่านั้นแต่ยังเป็นแบบอย่างแนวทางแก่ผู้สนใจสร้างงานด้านศิลปกรรมอย่างวิเศษอีกด้วย ที่สำคัญยิ่งคือ การที่ทรงสร้างสรรค์งานศิลปะต่างๆ ขึ้นดังกล่าวแล้ว เป็นผลให้เหล่าศิลปินทุกสาขามีกำลังใจที่จะสร้างสรรค์งานศิลปะให้ดียิ่งขึ้น เพื่อเป็นการเจริญรอยเบื้องพระยุคลบาท พระบาทสมเด็จพระเจ้าอยู่หัวจึงทรงเป็นมิ่งขวัญอันประเสริฐสุดของนักศิลปกรรมศาสตร์ทั้งมวลอย่างแท้จริง

รองศาสตราจารย์ ศรีศักร วัลลิโภดม
ศิลปศาสตรดุษฎีบัณฑิตกิตติมศักดิ์ สาขาวิชาประวัติศาสตร์

.....

รองศาสตราจารย์ศรีศักร วัลลิโภดม ได้รับปริญญาอักษรศาสตรบัณฑิตจากจุฬาลงกรณ์มหาวิทยาลัย และได้รับปริญญาโทสาขาประวัติศาสตร์มนุษยวิทยาจากมหาวิทยาลัยเวสต์เทออร์นออสเตรเลีย ประเทศออสเตรเลีย

รองศาสตราจารย์ศรีศักร วัลลิโภดม มีผลงานการวิจัยและหนังสือทางวิชาการในด้านประวัติศาสตร์ โบราณคดีเป็นจำนวนมาก ทั้งภาษาไทยและภาษาต่างประเทศ เป็นผู้บุกเบิกการศึกษาวิจัยสาขานี้ การเดินทางศึกษาสำรวจภาคสนามเพื่อศึกษาเรื่องราวของประวัติศาสตร์และพัฒนาการของสังคมไทย โดยให้ความสำคัญต่อการตรวจสอบสภาพภูมิศาสตร์และสภาพแวดล้อมทางธรรมชาติหรือภูมิประเทศของเรื่องราวที่ศึกษาจริงๆ มากล้นกรงกับหลักฐานข้อมูลทางเอกสารตำนาน และวิชาการทางมนุษยวิทยา แล้วนำมาอธิบายพัฒนาการเรื่องราวความเป็นมาของประวัติศาสตร์ชนชาติไทย โดยเน้นให้เห็นถึงการติดต่อของผู้คนในภูมิภาคต่างๆ การเคลื่อนไหวของกลุ่มชนและการอยู่ร่วมกันของมนุษย์กับกิจกรรมทางวัฒนธรรมอื่นๆ ด้วยแนวคิดดังกล่าวก่อให้เกิดความรู้ความเข้าใจเกี่ยวกับประวัติศาสตร์ชนชาติไทยอย่างกว้างขวางลึกซึ้ง นับได้ว่า รองศาสตราจารย์ศรีศักร วัลลิโภดม เป็นผู้ทรงคุณวุฒิมีผลงานอันก่อประโยชน์อย่างยิ่งในทางวิชาประวัติศาสตร์ จึงสมควรให้ได้ปริญญาศิลปศาสตรดุษฎีบัณฑิตกิตติมศักดิ์ สาขาวิชาประวัติศาสตร์ เพื่อเป็นการประกาศเกียรติคุณให้ปรากฏสืบไป

มิสเตอร์ เด็กเคอร์ เอฟ.เอ.เร็คส์ **การศึกษาดุษฎีบัณฑิตกิตติมศักดิ์ สาขาวิชาดุริยางคศาสตร์ไทย**



มิสเตอร์ เด็กเคอร์ เอฟ.เอ.เร็คส์ เป็นชาวอังกฤษ เมื่อสำเร็จการศึกษาจากประเทศอังกฤษแล้วได้เข้ามาประกอบอาชีพในประเทศไทย เคยดำรงตำแหน่งในภาคธุรกิจเอกชน และตำแหน่งที่สำคัญในด้านที่เกี่ยวกับศิลปวัฒนธรรมไทยหลายตำแหน่ง

มิสเตอร์ เด็กเคอร์ เอฟ.เอ.เร็คส์ ได้ศึกษาเกี่ยวกับศิลปการดนตรีและการแสดงของชาวไทยกลุ่มต่างๆ ได้เขียนบทบรรยายเป็นภาษาอังกฤษตีพิมพ์และเผยแพร่ในเอกสารของสยามสมาคมในพระบรมราชูปถัมภ์ ทำให้ชาวต่างชาติได้รู้เรื่องราวเกี่ยวกับศิลปการดนตรีและการแสดงของกลุ่มชนต่างๆ ในประเทศไทยอย่างกว้างขวาง นอกจากนี้แล้ว ยังได้ทุ่มเทเสียสละทั้งเวลาและทุนทรัพย์เพื่อช่วยส่งเสริมทำนุบำรุงอนุรักษ์เผยแพร่ศิลปวัฒนธรรมไทย โดยเฉพาะอย่างยิ่งด้านดนตรีและนาฏศิลป์ไทยให้เผยแพร่ไปทั่วโลก ผลงานทำนุบำรุงดนตรีและนาฏศิลป์ไทยที่เห็นเด่นชัดคือ การได้นำนิสิตมหาวิทาลัยศรีนครินทรวิโรฒจำนวนกว่า 450 คน ไปเผยแพร่ศิลปวัฒนธรรมด้านดนตรีไทยและนาฏศิลป์ในประเทศต่างๆ ซึ่งได้กระทำต่อเนื่องเป็นเวลาถึง 22 ปีแล้ว

จากความพยายามทุ่มเทเสียสละทั้งเวลาและทุนทรัพย์ เพื่อช่วยส่งเสริมทำนุบำรุงและเผยแพร่ศิลปวัฒนธรรมนำชื่อเสียงเกียรติคุณของสถาบันและของประเทศไทยไปเผยแพร่ยังประเทศต่างๆ ทั่วโลก อีกทั้งยังเป็นผู้ที่มีความอุตสาหวิริยะ มีระเบียบวินัย มีเมตตาต่อนิสิตนักศึกษา เป็นผู้พร้อมทั้งในด้านวิชาการ ด้านการอุทิศตน เพื่อทำนุบำรุงศิลปะและวัฒนธรรมไทยสมควรให้ได้รับปริญญาศึกษาดุษฎีบัณฑิตกิตติมศักดิ์ สาขาวิชาดุริยางคศาสตร์ไทย

ศาสตราจารย์ ดร.สง่า สรรพศรี
ปริญญาวิทยาศาสตรดุษฎีบัณฑิตกิตติมศักดิ์ สาขาวิชาชีววิทยา



ศาสตราจารย์ ดร.สง่า สรรพศรี สำเร็จการศึกษาระดับปริญญาตรี และปริญญาโทสาขาวนศาสตร์ จากมหาวิทยาลัยออริกอน และปริญญาเอก สาขานิวเคลียส จากมหาวิทยาลัยวอชิงตัน ประเทศสหรัฐอเมริกา ได้รับราชการในตำแหน่งที่สำคัญๆ ทางวิชาการหลายตำแหน่ง เคยดำรงตำแหน่ง รัฐมนตรีว่าการกระทรวงวิทยาศาสตร์เทคโนโลยีและสิ่งแวดล้อม ปัจจุบันเป็น ประธานกรรมการบริหารสำนักงานคณะกรรมการวิจัยแห่งชาติ และนายกสภามหาวิทยาลัยเชียงใหม่

ศาสตราจารย์ ดร.สง่า สรรพศรี เป็นผู้ที่มีผลงานทางวิชาการปรากฏโดดเด่นเป็นนักบริหารที่มีความสามารถสูงยิ่งและเป็นผู้มีคุณธรรมจริยธรรมดีเด่น มีผลงานทางวิชาการตีพิมพ์เผยแพร่มากกว่า 10 เล่ม และมีผู้ใช้ประโยชน์จากหนังสือเหล่านั้นเป็นประโยชน์ในทางวิชาการวนศาสตร์อย่างกว้างขวาง ศาสตราจารย์ ดร.สง่า สรรพศรี ได้รับรางวัลและเกียรติจากสถาบันต่างๆ มากมาย ทั้งยังได้รับรางวัลเหรียญเงินไอนส์ไตน์จากองค์การยูเนสโกด้วย

ศาสตราจารย์ ดร.สง่า สรรพศรี ได้รับเกียรติอย่างสูงยิ่งในทางวิชาการจากสถาบันอุดมศึกษาจากมหาวิทยาลัยต่างๆทั้งในและต่างประเทศ โดยได้รับปริญญาดุษฎีบัณฑิตกิตติมศักดิ์จากสถาบันอุดมศึกษาของไทยมาแล้วถึง 6 สถาบัน และได้รับปริญญาดุษฎีบัณฑิตจากมหาวิทยาลัยโตเกียวเกษตร แห่งประเทศญี่ปุ่นด้วย

ศาสตราจารย์ ดร.สง่า สรรพศรี เป็นผู้ที่มีความรู้ความสามารถยิ่งและได้ใช้ความรู้ความสามารถอย่างได้ผลสมบูรณ์ บังเกิดผลดีแก่ประเทศทั้งในด้านวิชาวนศาสตร์และวิชาวิทยาศาสตร์และเทคโนโลยีที่เกี่ยวข้อง ทั้งยังได้เผยแพร่ผลงานสู่ชาวต่างชาติอย่างกว้างขวางทำให้เกิดเกียรติภูมิในทางวิทยาศาสตร์ของไทยเป็นที่ยกย่องของนักวิทยาศาสตร์ทั่วโลก จึงสมควรได้รับปริญญาวิทยาศาสตรดุษฎีบัณฑิตกิตติมศักดิ์ สาขาวิชาชีววิทยา

นายอนันต์ ชาลวาลา
วิทยาศาสตร์ดุษฎฐิบัณฑิตกิตติมศักดิ์ สาขาวิชาวัสดุศาสตร์
(อัญมณีและเครื่องประดับ)

.....

นายอนันต์ ชาลวาลา จบการศึกษาจากโรงเรียนปรินทร์รอยัลวิทยาลัย เป็นผู้มีความชำนาญในเรื่องอัญมณี ปัจจุบันประกอบอาชีพด้านธุรกิจการค้าอัญมณีและเครื่องประดับ มีผลงานดีเด่นในฐานะผู้ก่อตั้งสมาคมผู้ค้าอัญมณีไทยและเครื่องประดับ ได้รับการประกาศเกียรติคุณในฐานะบุคคลดีเด่นของชาติ สาขาพัฒนาอุตสาหกรรมด้านอัญมณี และได้รับรางวัลเกียรติยศต่างๆอีกหลายรางวัล

นายอนันต์ ชาลวาลา เป็นผู้เห็นความสำคัญของการศึกษาค้นคว้าด้านอัญมณีและเครื่องประดับ ได้ถ่ายทอดศิลปวิทยาการสาขาดังกล่าวโดยได้เป็นวิทยากรพิเศษสอนวิชาการเจียรไนพลอยและตีราคาพลอยแก่สถาบันการศึกษาต่างๆ รวมทั้งได้ฝึกสอนการเจียรไนพลอยแก่ทหารผ่านศึกทุพพลภาพและเด็กนักเรียนในโรงเรียนสอนคนตาบอดด้วย นายอนันต์ ชาลวาลา ยังได้ดำเนินการที่จะให้มีการพัฒนาวิชาชีพสาขานี้ให้มั่นคงและแพร่หลายยิ่งขึ้นด้วย ดังจะเห็นได้จากการที่ได้ริเริ่มก่อสร้างตั้งสมาคมผู้ค้าอัญมณีไทยและเครื่องประดับ การที่ได้เข้ารับตำแหน่งประธานกรรมการที่ปรึกษาว่าวหลักสูตรปริญญาวิทยาศาสตรบัณฑิตของมหาวิทยาลัยศรีนครินทรวิโรฒ รวมทั้งรับตำแหน่งกรรมการที่ปรึกษาโครงการร่วมมือผลิตวิทยาศาสตรบัณฑิต สาขาวัสดุศาสตร์ของมหาวิทยาลัยแห่งนี้ด้วย ผลงานของนายอนันต์ ชาลวาลา นับได้ว่าสร้างความ เป็นปึกแผ่นแก่นักวิชาการและอาชีพที่เกี่ยวกับอัญมณีและเครื่องประดับของไทยเป็นอย่างยิ่ง บังเกิดผลดีอย่างมหาศาล นายอนันต์ ชาลวาลา จึงสมควรแก่การได้รับปริญญา วิทยาศาสตร์ดุษฎฐิบัณฑิตกิตติมศักดิ์ สาขาวิชา วัสดุศาสตร์ (อัญมณีและเครื่องประดับ) เพื่อประกาศเกียรติคุณให้เป็นที่ปรากฏประจักษ์เด่นชัดยิ่งขึ้นสืบไป





วันสมเด็จพระเทพรัตนราชสุดาฯ สยามบรมราชกุมารี

มหาวิทยาลัยศรีนครินทรวิโรฒ ได้จัดงาน “วันสมเด็จพระเทพรัตนราชสุดาฯ สยามบรมราชกุมารี” เป็นประจำทุกปี นับแต่ปี 2530 เป็นต้นมา เพื่อรำลึกถึงคุณงามความดีที่ทรงสำเร็จการศึกษาปริญญาตรีบัณฑิตศึกษาศาสตร์ ณ มหาวิทยาลัยศรีนครินทรวิโรฒ เมื่อวันที่ 6 ตุลาคม 2529 อันถือเป็นเกียรติยศอย่างสูงส่งแก่มหาวิทยาลัย ในปีนี้ก็เช่นกัน มหาวิทยาลัยได้จัดงานวันพระเทพรัตนราชสุดาฯในหัวข้อ “มรดกไทยในกระแสโลกาภิวัตน์” โดยจัดให้มีการเล่นสัปดาห์หน้าพระที่นั่งและจัดแสดงนิทรรศการทางวิชาการ ณ อาคารสมเด็จพระเทพรัตนราชสุดาฯ

ผลงานวิจัยและสิ่งประดิษฐ์ดีเด่น

มหาวิทยาลัยได้จัดให้มีการประกวดผลงานวิจัยและสิ่งประดิษฐ์ดีเด่นขึ้นเพื่อส่งเสริมและพัฒนาการวิจัยทั้งทางด้านวิทยาศาสตร์ สังคมศาสตร์ และมนุษยศาสตร์ ให้เจริญก้าวหน้าและสนับสนุนนักวิจัยนักประดิษฐ์คิดค้นของมหาวิทยาลัยให้มีขวัญและกำลังใจในการสร้างสรรค์ผลงานวิจัยและนวัตกรรมอยู่ตลอดเวลา ในปี 2537 ฝ่ายวิจัยได้ดำเนินการเลือกสรรผลงานวิจัยและสิ่งประดิษฐ์ที่ได้รับรางวัล โดยคณะกรรมการผู้ทรงคุณวุฒิ มีผู้รับรางวัลต่างๆ ดังนี้

1. รางวัลผลงานวิจัยดีเด่น 2 ราย และรางวัลชมเชย 1 ราย คือ

1.1 รองศาสตราจารย์ ดร.ประพาชน์ พงุทธิประภา รางวัลวิจัยดีเด่น สาขามนุษยศาสตร์

เรื่อง AN EXPLORATORY STUDY OF THE LANGUAGE QUESTION IN THAI SOCIETY : FROM PROBLEMS TO PROCESSES IN EDUCATIONAL LANGUAGE PLANNING

1.2 รองศาสตราจารย์ ดร.ไพศาล ลิทธิกรกุล รางวัลดีเด่นสาขาวิทยาศาสตร์

เรื่อง A VERSATILE DOT. ELISA METHOD WITH FEMTOMOLE SENSITIVITY FOR DETECTING SMALL PEPTIDES

1.3 นางสุรียทอง ศรีสะอาด ผลงานวิจัยรางวัลชมเชย สาขาสังคมพฤติกรรมศาสตร์ เรื่องแนวทางการจัดหาวารสารที่มีประสิทธิภาพ

2. รางวัลสิ่งประดิษฐ์ดีเด่น 1 ราย คือ

2.1 รองศาสตราจารย์ โข สาลีฉันท์ รางวัลนักประดิษฐ์ดีเด่น สาขาวิทยาศาสตร์ เรื่อง การออกแบบและสร้างเครื่องเคลือบสารในสุญญากาศ



สภาคณาจารย์มหาวิทยาลัยศรีนครินทรวิโรฒ

ประจำปี พ.ศ.2537

สภาคณาจารย์มหาวิทยาลัยศรีนครินทรวิโรฒ เริ่มมีมาตั้งแต่ที่ยังเป็นวิทยาลัยวิชาการศึกษา มีการรวมกลุ่มของคณาจารย์เป็นสภาคณาจารย์อย่างไม่เป็นทางการ เพื่อเข้าไปช่วยแก้ไขเสนอแนะความคิดเห็นเรื่องต่างๆ ต่อทางมหาวิทยาลัย โดยเฉพาะเรื่องที่สำคัญคือการปรับเปลี่ยนฐานะวิทยาลัยวิชาการศึกษาในสังกัดกระทรวงศึกษาธิการ เป็นมหาวิทยาลัยศรีนครินทรวิโรฒ ในสังกัดทบวงมหาวิทยาลัย

สภาคณาจารย์อย่างเป็นทางการได้จัดตั้งขึ้นในปี พ.ศ.2519 มีระเบียบข้อบังคับว่าด้วยสภาคณาจารย์ใช้บังคับอยู่ในปัจจุบัน แต่ต่อมาได้มีการแตกแขนงออกไปเป็นสภาคณาจารย์วิทยาเขตประกอบด้วย สภาคณาจารย์วิทยาเขตประสานมิตร วิทยาเขตบางเขน วิทยาเขตปทุมวัน วิทยาเขตมหาสารคาม และวิทยาเขตสงขลา สภาคณาจารย์ของแต่ละวิทยาเขตจัดส่งตัวแทนของวิทยาเขตไปเป็นสมาชิกสภาคณาจารย์กลาง วิทยาเขตละ 2 คน จากนั้นเลือกคนใดคนหนึ่งของสภาคณาจารย์กลาง ทำหน้าที่เป็นประธานสภาคณาจารย์กลาง มีวาระของการดำเนินงาน 2 ปี

หน้าที่หลักของสภาคณาจารย์คือ ทำหน้าที่เป็นที่ปรึกษา เสนอข้อคิด ข้อเสนอแนะในกิจการต่างๆของมหาวิทยาลัย เช่น การบริหาร วิชาการ สวัสดิการ กิจการนิสิต ต่อทางมหาวิทยาลัย นอกจากนี้ยังทำหน้าที่เป็นตัวแทนของคณาจารย์ และเป็นตัวกลางในการประสานงานระหว่างผู้บริหารมหาวิทยาลัย คณาจารย์ นิสิต และหน่วยงานที่เกี่ยวข้อง

ปัจจุบันสภาคณาจารย์ประกอบด้วยสมาชิก 3 วิทยาเขต คือ ประสานมิตร มหาสารคาม และภาคใต้ ประธานสภาคณาจารย์กลางตั้งแต่เริ่มก่อตั้งจนถึงปัจจุบันมี 5 คน คือ

ปี พ.ศ.2519-2525	ผศ.สมควร อภัยพันธุ์	วิทยาเขตประสานมิตร
ปี พ.ศ.2526-2529	ผศ.อุทัย ชูธรรมขจร	วิทยาเขตบางเขน
ปี พ.ศ.2530-2531	รศ.ดร.ธำรงค์ อุดมไพจิตรกุล	วิทยาเขตมหาสารคาม
ปี พ.ศ.2532-2536	ผศ.สมพล มงคลพิทักษ์สุข	วิทยาเขตบางเขน
ปี พ.ศ.2536-2537	ผศ.ภิญโญ ตันพิทยคุปต์	วิทยาเขตภาคใต้

รายชื่อสมาชิกสภาคณาจารย์มหาวิทยาลัยศรีนครินทรวิโรฒ

พ.ศ. 2537

นายเฉลิมศักดิ์ สุภาพล

ประธานสภาคณาจารย์ มศว

นายจุงใจ แสงพันธุ์

สมาชิกสภาคณาจารย์ มศว

นางสุมาลี เหลืองสกุล

สมาชิกสภาคณาจารย์ มศว

นางชุตินา เจียมศิริ

เลขาธิการ

นายสมมต สมบูรณ์

สมาชิกสภาคณาจารย์ มศว มหาสารคาม

นายศุภรัตน์ จิตจำนงค์

สมาชิกสภาคณาจารย์ มศว มหาสารคาม

นางจารุวรรณ ธรรมวัฒน์

สมาชิกสภาคณาจารย์ มศว มหาสารคาม

นายสีบพงษ์ ธรรมชาติ

สมาชิกสภาคณาจารย์ มศว ภาคใต้

นายสันติภาพ กองกาญจนะ

สมาชิกสภาคณาจารย์ มศว ภาคใต้



ทฤษฎีการ

มหาวิทยาลัย

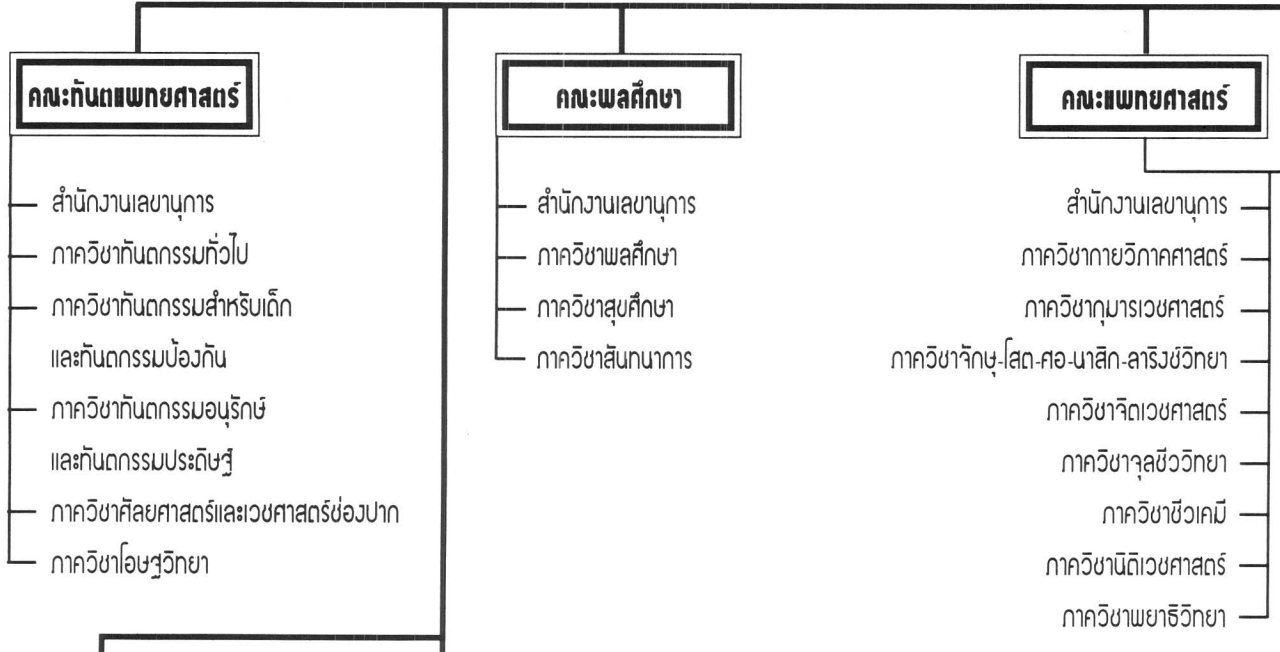
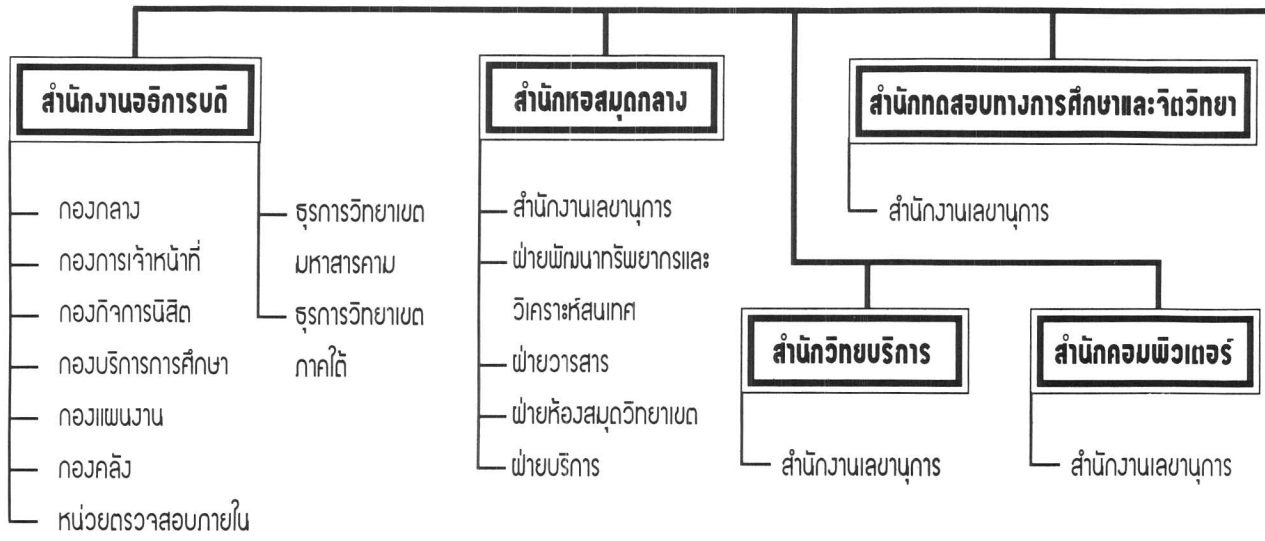

ศรินครินทร์วิทยา

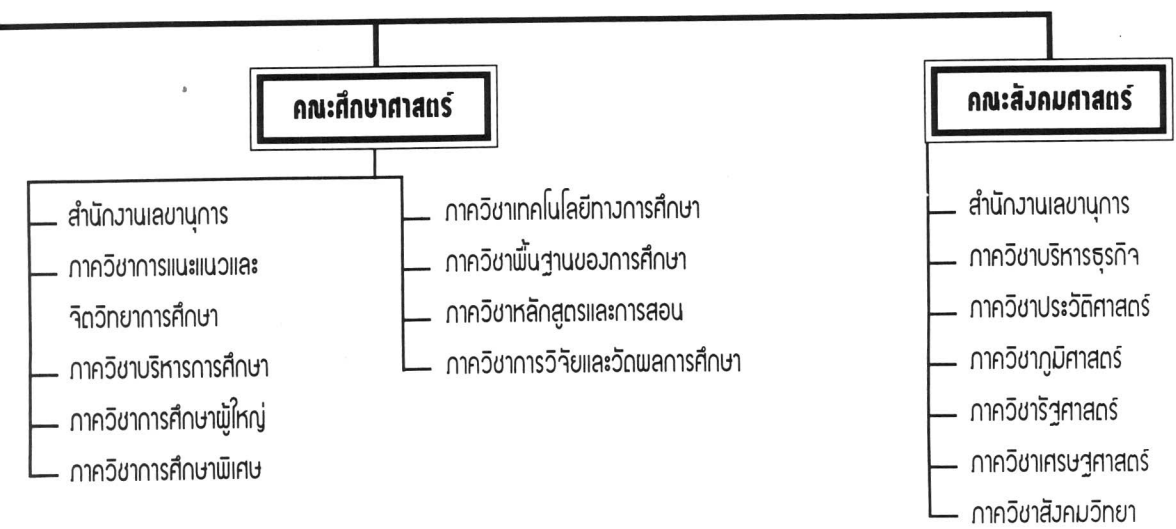
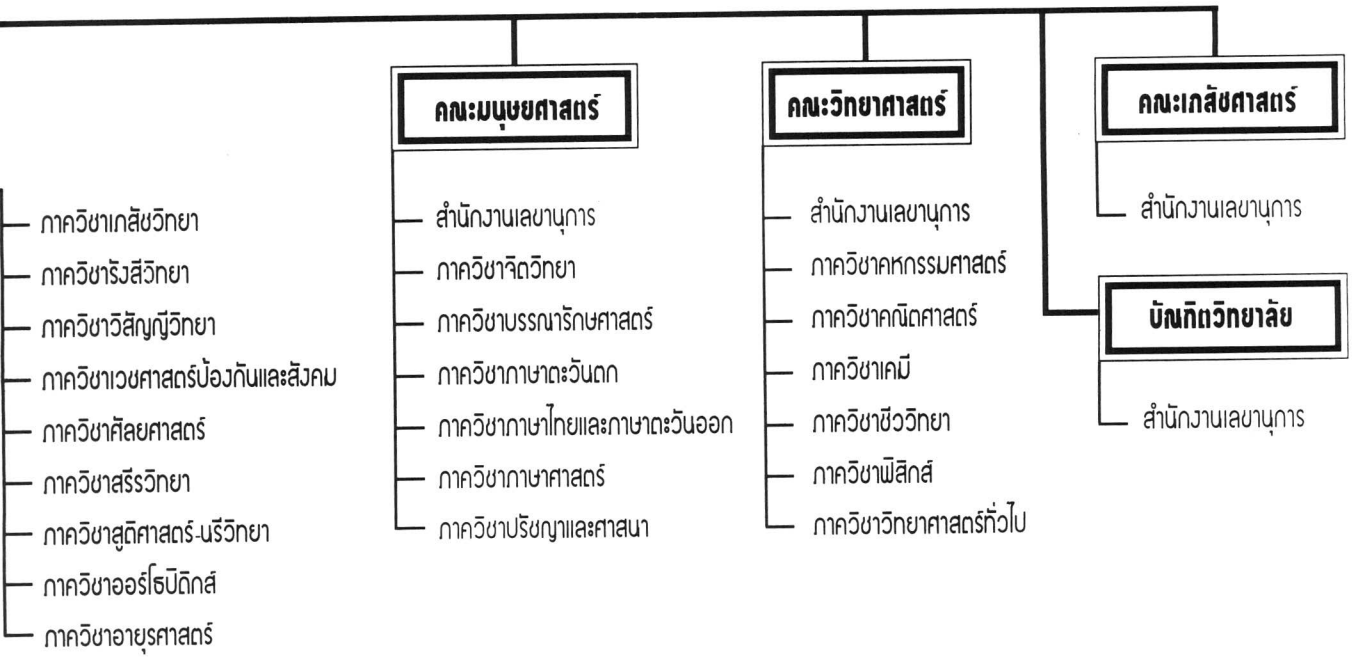
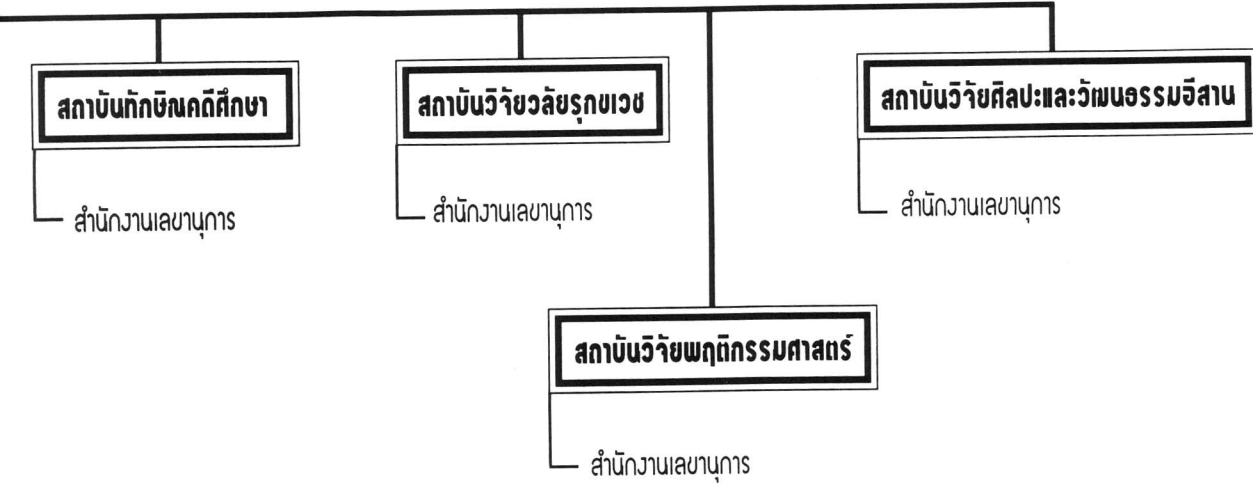

โครงสร้างการบริหารงานของมหาวิทยาลัยศรีนครินทรวิโรฒ

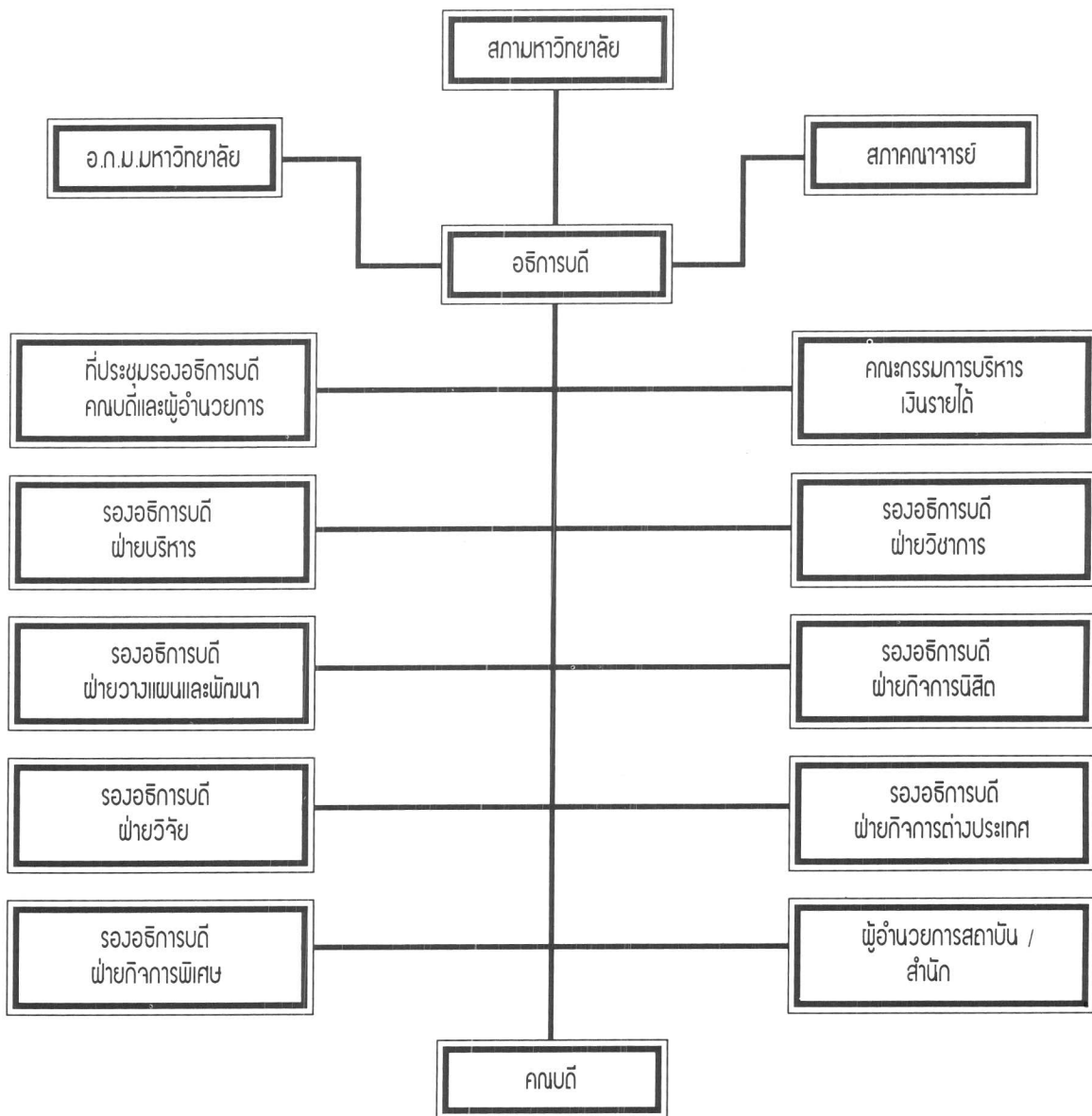



สำนักงานอธิการบดี

สำนักงานอธิการบดีเป็นหน่วยงานกลางในการบริหารงานของมหาวิทยาลัย มีอธิการบดีเป็นผู้บังคับบัญชาสูงสุด และมีรองอธิการบดีฝ่ายต่างๆ ช่วยปฏิบัติภารกิจให้แก่อธิการบดี หน่วยงานในสำนักงานอธิการบดีประกอบด้วย กองกลาง กองการเจ้าหน้าที่ กองกิจการนิสิต กองคลัง กองบริการการศึกษา กองแผนงาน และหน่วยตรวจสอบภายใน ซึ่งมีรายละเอียดดังนี้

1. กองกลาง ได้รับการจัดตั้งขึ้นเมื่อวันที่ 30 กันยายน 2520 (ตามพระราชกฤษฎีกาฉบับพิเศษเล่ม 94 ตอนที่ 91 หน้า 52 เป็นศูนย์กลางในการติดต่อประสานงานรับ-ส่งหนังสือเอกสารต่างๆ กับหน่วยงานทั้งภายในและภายนอกมหาวิทยาลัย

การแบ่งส่วนราชการ

งานสารบรรณ เป็นศูนย์กลางในการติดต่อประสานงานกับหน่วยงานต่างๆทั้งภายในและภายนอกมหาวิทยาลัย ปฏิบัติงานธุรการทั่วไป ได้แก่ งานรับ-

ส่งหนังสือ งานพัสดุครุภัณฑ์ งานบริหารงานบุคคล งานการเงินและงบประมาณ

งานการประชุม มีหน้าที่รับผิดชอบการดำเนินการจัดการประชุมสภามหาวิทยาลัย ประชุม อ.ก.ม.มหาวิทยาลัย ประชุมผู้บริหารมหาวิทยาลัย ประชุมคณะกรรมการบริหารเงินรายได้ และประชุมอื่นๆตามที่ได้รับมอบหมาย

งานพิมพ์และจักรกลการพิมพ์ มีหน้าที่รับผิดชอบในด้านการพิมพ์เอกสารทุกชนิดให้แก่ทุกหน่วยงาน รวมทั้งการเย็บเล่มและทำปกเอกสาร

งานอาคารและสถานที่ มีหน้าที่ดูแลบำรุงรักษา ตกแต่งและซ่อมแซมอาคาร สถานที่ ครุภัณฑ์ และสาธารณูปโภคต่างๆ รวมทั้งให้บริการเรื่องยานพาหนะแก่หน่วยงานต่างๆ

งานประชาสัมพันธ์ รับผิดชอบในการจัดทำเอกสารข่าวสารที่เกี่ยวข้องกับมหาวิทยาลัยเพื่อเผยแพร่ ประสานงานและให้บริการข้อมูลข่าวสารแก่สื่อมวลชน ให้บริการติดต่อสอบถาม

งานสภาคณาจารย์ รับผิดชอบการจัดเตรียมเอกสารการประชุม จัดสัมมนา อภิปราย ดำเนินการเลือกตั้งกรรมการสภาคณาจารย์ จัดเตรียมพัสดุ

ครุภัณฑ์ งบประมาณในการดำเนินการของสภาคณาจารย์

งานวิเทศสัมพันธ์ มีหน้าที่เผยแพร่รายละเอียดทุนต่างๆ ประกาศต่างๆ จัดทำงบเจรจาธุรกิจ สำรวจและรวบรวมคำขอความร่วมมือ ความช่วยเหลือจากต่างประเทศ ต้อนรับชาวต่างประเทศ ทำสัญญาและลงนามข้อตกลงระหว่างประเทศ ขอใช้เงินรายได้ของมหาวิทยาลัยเพื่อการเดินทางไปต่างประเทศ งานนี้อยู่ในความดูแลและรับผิดชอบของรองอธิการบดีฝ่ายกิจการพิเศษและต่างประเทศ

2. กองกิจการนิสิต จัดตั้งขึ้นเมื่อวันที่ 30 กันยายน 2520 (ตามราชกิจจานุเบกษา ฉบับพิเศษเล่ม 94 ตอนที่ 91 หน้า 52) มีหน้าที่ช่วยพัฒนานิสิตนักศึกษาให้มีความพร้อมด้านการเรียนการสอนและการดำรงอยู่ในสังคมอย่างมีความสุข มุ่งอำนวยให้นิสิตมีความเป็นอยู่ในสถานศึกษาอย่างมีความสุขทั้งทางด้านร่างกายและจิตใจ

การแบ่งส่วนราชการ

งานธุรการ มีหน้าที่รับผิดชอบงานด้านธุรการทั่วไป รับ-ส่งหนังสือราชการจากหน่วยงานภายในและภายนอกมหาวิทยาลัย

งานกิจการนิสิต มีหน้าที่ดูแลให้คำปรึกษา แนะนำและประสานงานในการดำเนินกิจกรรมของชมรมต่างๆของนิสิต เพื่อให้การดำเนินกิจกรรมของนิสิตเป็นไปอย่างมีประสิทธิภาพและถูกระเบียบ

งานอนามัย มีหน้าที่เกี่ยวกับการบริการด้านการพยาบาลทุกอย่าง เช่น ตรวจสุขภาพนิสิต จัดให้มีห้องพยาบาลเพื่อรักษาพยาบาลเบื้องต้นแก่



นิสิตและข้าราชการในมหาวิทยาลัยและจัดบริการตรวจเช็คโดยมีแพทย์ประจำทุกวันจันทร์ เวลา 12.30-15.30 น. และวันพฤหัสบดี เวลา 9.00-11.30 น. โดยได้รับความร่วมมือจากคณะแพทยศาสตร์ นอกจากนี้ยังมีหน้าที่เตรียมอุปกรณ์ในการปฐมพยาบาลเบื้องต้นให้แก่หน่วยงานต่างๆของมหาวิทยาลัยที่ไปเดินทางจัดกิจกรรมภายนอกมหาวิทยาลัย

งานแนะแนวและจัดหางาน มีหน้าที่ดูแลเกี่ยวกับเรื่องทุนการศึกษาและวิจัยของนิสิต บริการจัดหางานให้แก่นิสิต โดยประสานงานกับบริษัทห้างร้าน และจัดวันแรงงานบริการสนเทศและห้องสมุด จัดปฐมนิเทศและปัจฉิมนิเทศ รวบรวมข้อมูลเกี่ยวกับการศึกษาและอาชีพ จัดนิทรรศการเพื่อเผยแพร่ข้อมูลความเคลื่อนไหวทางการศึกษาและวิชาชีพ จัดทำทะเบียนนิสิตเพื่อรวบรวมประวัตินิสิตที่มีพฤติกรรมต่างๆ บริการให้คำปรึกษาและฝึกอบรมแก่นิสิตทั้งในเรื่องส่วนตัวและอาชีพ

งานบริการและสวัสดิการ มีหน้าที่ดูแลเรื่องนักศึกษาวิชาทหาร บริการไปรษณีย์ภัณฑ์โดยรับจดหมายจากไปรษณีย์แล้วนำมาแจกจ่ายให้แก่

นักศึกษา บริการจัดทำตัวชานเมื่อและตัวกลับภูมิลาเนระหว่างปิดภาคการศึกษาให้กับนิสิต บริการหอพักและที่อยู่อาศัย และบริการด้านประกันอุบัติเหตุ

งานวินัยและพัฒนานิสิต มีหน้าที่รับผิดชอบในเรื่องความประพฤติของนิสิต โดยแนะนำระเบียบวินัยและให้คำปรึกษาแก่นิสิตนักศึกษาที่ถูกลงโทษประสานงานกับผู้ปกครองและอาจารย์ที่ปรึกษา สอบสวนนิสิตผู้กระทำผิดนอกจากรับผิดชอบเรื่องวินัยแล้ว ต้องมีหน้าที่พัฒนานิสิตทั้งในด้านการเรียนมารยาททางสังคม การดำรงชีวิตอยู่ในสังคม เสริมสร้างจริยธรรม โดยจัดอบรมบรรยายพิเศษ จัดกิจกรรมอื่นๆ ตามความเหมาะสม

3. กองคลัง จัดตั้งขึ้นเมื่อวันที่ 30 กันยายน 2520 (ตามราชกิจจานุเบกษา ฉบับพิเศษเล่ม 94 หน้า 52) มีหน้าที่ปฏิบัติงานด้านการเงินการคลัง การบัญชี ประสานงานเกี่ยวกับการเงินการบัญชีระหว่างหน่วยงานภายในและหน่วยงานภายนอกมหาวิทยาลัย

การแบ่งส่วนราชการ

งานธุรการ มีหน้าที่รับผิดชอบงานด้านธุรการทั่วไป รับ-ส่งหนังสือราชการจากหน่วยงานภายในและภายนอกมหาวิทยาลัย

งานบัญชี ปฏิบัติงานทางด้านบัญชีเงินงบประมาณ บัญชีเงินรายได้งานบริหาร งบประมาณ

งานงบประมาณ มีหน้าที่รับผิดชอบเกี่ยวกับเรื่องการเงินประจำงวด การโอน การเปลี่ยนแปลงรายการและการขอใช้เงินเหลือจ่ายเงินงบประมาณ การของบผูกพันงบประมาณข้ามปีต่อคณะรัฐมนตรี รายงานการใช้เงินงบประมาณในรอบปีให้สำนักงานงบประมาณ ทราบขอใช้เงินรายได้มหาวิทยาลัยสมทบกรณีเงินงบประมาณไม่พอจ่าย

งานการเงิน มีหน้าที่รับ-จ่ายเงินงบประมาณแผ่นดินและเงินรายได้มหาวิทยาลัย จัดทำฎีกา และวางฎีกา เบิกเงินกับกรมบัญชีกลาง กั้นเงินเหลือมอบปี ทำรายละเอียดการจ่ายเงินเดือนข้าราชการ ข้าราชการบำนาญ และลูกจ้าง เบิกจ่ายเงินบำเหน็จบำนาญ ค่ารักษาพยาบาล และค่าเล่าเรียน

งานพัสดุ ดำเนินการเกี่ยวกับเรื่องพัสดุทุกอย่างของมหาวิทยาลัย

4. กองแผนงาน ได้รับการจัดตั้งขึ้นเมื่อวันที่ 30 กันยายน 2520 (ตามราชกิจจานุเบกษา ฉบับพิเศษเล่ม 94 ตอนที่ 91 หน้า 52) มีหน้าที่รวบรวมวิเคราะห์และบริการข้อมูลด้านอัตราค่าจ้าง งบประมาณ จำนวนบุคลากร นิสิตและรายงานผลปฏิบัติงานของมหาวิทยาลัยแต่ละปี

การแบ่งส่วนราชการ

งานธุรการ เป็นศูนย์กลางในการติดต่อประสานงานกับหน่วยงานต่างๆ

ทั้งภายในและภายนอกมหาวิทยาลัย
รับผิดชอบงานสารบรรณทุกชนิดและ
งานธุรการทั่วไป งานการเงิน งบประมาณ
งานพัสดุ และงานบุคคลของกอง

**งานวิเคราะห์และประสานการ
วางแผน** มีหน้าที่วิเคราะห์อัตรากำลัง
ของมหาวิทยาลัย วิเคราะห์แผนงาน
และโครงการต่างๆจัดทำแผนพัฒนา
การศึกษาระดับอุดมศึกษา รวมทั้งติดตาม
และประเมินผลแผนพัฒนาการ
ศึกษาระดับอุดมศึกษาของมหาวิทยาลัย
วิเคราะห์ข้อมูลอื่นๆที่เกี่ยวข้องกับแผน
งานของมหาวิทยาลัย

งานแผนงานงบประมาณ มี
หน้าที่จัดทำงบประมาณประจำปีของ
มหาวิทยาลัย จัดสรรงบประมาณประจำปี
ติดตามและรายงานผลการใช้จ่ายเงิน
งบประมาณ

งานวิจัยสถาบัน มีหน้าที่รวบรวม
ข้อมูลเกี่ยวกับบุคลากร นิสิต
อาคารสถานที่ รายวิชาที่ทำการเปิดสอน
ปริมาณงานของอาจารย์ สภาพการ
ประกอบอาชีพของบัณฑิตภาคปกติ
ภาคสมทบ และข้อมูลนิสิตใหม่

งานรายงานและเผยแพร่ มี
หน้าที่เผยแพร่ข้อมูลมหาวิทยาลัยในรูป
เอกสารและอื่นๆ จัดทำและเผยแพร่
ผลงานประจำปีของมหาวิทยาลัย ทำ
แผนปฏิบัติงานของกองแผนงานและ
ของมหาวิทยาลัย

งานวางผังแม่บท มีหน้าที่ติดตาม
ประสานงานเกี่ยวกับงานวางผังแม่บท
การก่อสร้างอาคารภายในมหาวิทยาลัย

5. กองบริการการศึกษา
ได้รับการจัดตั้งขึ้นเมื่อวันที่ 23 ธันวาคม
2526 (ตามราชกิจจานุเบกษา เล่ม 100
ตอนที่ 199 หน้า 10-11) มีหน้าที่ส่งเสริม
พัฒนาวิชาการของมหาวิทยาลัยให้



มีประสิทธิภาพยิ่งขึ้น ให้สอดคล้องกับ
การขยายตัวของจำนวนนิสิตและหลักสูตร

การแบ่งส่วนราชการ

งานธุรการ รับผิดชอบงาน
สารบรรณ งานพัสดุ งานการเงินและ
งบประมาณ งานบุคคลของกองบริการ
การศึกษา และธุรการทั่วไป

**งานทะเบียนนิสิตและสถิตินัก
ศึกษา** รับผิดชอบการรับนิสิตเข้าศึกษา
ต่อในมหาวิทยาลัยทุกระดับการศึกษา

งานพัฒนาหลักสูตรและการสอน
รับผิดชอบเรื่องหลักสูตรโดยจัดทำราย
ละเอียดและโครงสร้างของหลักสูตร
ประเมินการใช้หลักสูตร ทะเบียนเรียน
ของนิสิต จัดทำปฏิทินการศึกษา
หนังสือคู่มือการเรียนการสอน คู่มือ
อาจารย์ที่ปรึกษา ตารางสอน ตาราง
สอบ ดำเนินการเกี่ยวกับการลงทะเบียน
(จัดสัมมนาทางวิชาการเพื่อพัฒนาและ
ปรับปรุงหลักสูตรให้เหมาะสมอยู่เสมอ)

งานส่งเสริมวิจัยและตำรา

มีหน้าที่ส่งเสริมการแต่ง การแปลตำรา
และคำสอน โดยจัดสัมมนาอบรมวิธี
แต่งและแปลตำรา บริการการผลิต
ตำราให้แก่อาจารย์ผู้สอน จำหน่าย
ตำราและคำสอนแก่นิสิต และ

บุคลากรภายนอกมหาวิทยาลัย

ธ. กองการเจ้าหน้าที่ ด้รับ
การจัดตั้งขึ้นเมื่อวันที่ 30 กันยายน 2520
(ตามราชกิจจานุเบกษาฉบับพิเศษ เล่ม
ที่ 94 ตอนที่ 91 หน้า 52) เพื่อรับ
ผิดชอบงานบริหารงานบุคคลของมหา
วิทยาลัยให้เป็นไปตามกฎข้อบังคับ
และระเบียบแบบแผนของทางราชการ

การแบ่งส่วนราชการ

งานธุรการ รับผิดชอบงาน
สารบรรณ งานพัสดุ ครุภัณฑ์ งาน
การเงินและงบประมาณ และงาน
ธุรการด้านอื่นๆภายในกองการเจ้าหน้าที่

งานบริหารงานบุคคล รับผิดชอบ
เรื่องการสรรหาบุคคล ดำเนินการ
จัดสอบบุคคลเข้ารับราชการ บรรจุแต่งตั้ง
การโอนย้ายปรับเปลี่ยนตำแหน่งปรับวุฒิ
จัดทำบัญชีถือจ่ายเงินเดือน ทำคำสั่ง
การเลื่อนขั้นเงินเดือน การขอตำแหน่ง
ทางวิชาการ งานบำเหน็จบำนาญ

งานวินัยและฝึกอบรม รับผิดชอบ
เรื่องวินัยข้าราชการ การดำเนินคดี
กับผู้ทำผิดวินัย ร่างกฎระเบียบข้อ
บังคับที่อยู่ในอำนาจของมหาวิทยาลัย
จัดฝึกอบรมสัมมนาและศึกษาดูงาน



ระยะสั้นภายในประเทศ ดำเนินการ เรื่องการลาศึกษาต่อ

งานสวัสดิการ รับผิดชอบงาน สวัสดิการของบุคลากรในมหาวิทยาลัย ที่นอกเหนือจากที่รัฐบาลจ่ายให้ จัดให้มีการบริการเงินกู้สำหรับข้าราชการ ลูกจ้างโดยคิดดอกเบี้ยต่ำ จัดบริการรถยนต์ในโอกาสงานมงคลต่างๆ

งานทะเบียนประวัติ รับผิดชอบ เกี่ยวกับประวัติข้าราชการและลูกจ้าง เครื่องราชอิสริยาภรณ์ การทำบัตรประจำตัวข้าราชการและลูกจ้าง ดำเนินการเรื่องข้าราชการลูกจ้างเกษียณอายุ

7. หน่วยตรวจสอบภายใน ได้รับการจัดตั้งขึ้นเมื่อวันที่ 19 สิงหาคม 2519 ตามมติคณะรัฐมนตรีที่ให้ส่วนราชการจัดตั้งหน่วยตรวจสอบภายในขึ้น โดยมีวัตถุประสงค์เพื่อตรวจสอบหลักฐานความถูกต้องของตัวเลขและใบสำคัญ เพื่อให้ผู้ปฏิบัติงานทุกฝ่ายที่เกี่ยวข้อง ทางด้านการเงินมีความซื่อสัตย์ต่อหน้าที่แล้วยังต้องเน้นหนักในด้านตรวจสอบผลการดำเนินงานด้วย เพื่อช่วยให้ผู้บริหารใช้ข้อมูลประกอบการตัดสินใจอย่างเหมาะสม ทันท่วงทีและยังทำให้เจ้าหน้าที่ในหน่วยงานที่

เกี่ยวข้องปรับปรุงตนเองให้สอดคล้องกับ ข้อเสนอแนะของผู้ตรวจสอบภายในและ ที่สำคัญก็คือ ช่วยให้หัวหน้าส่วนราชการ ทราบถึงการรั่วไหลและความบกพร่อง ทางการเงินได้รวดเร็วทันเหตุการณ์

สายงานและการจัด องค์การของหน่วยตรวจสอบ ภายใน

1. เป็นหน่วยอิสระ ทำหน้าที่ เป็นฝ่ายวิชาการ (Staff Function) ไม่มีอำนาจสั่งการ
2. ขึ้นตรงต่อหัวหน้าส่วนราชการ
3. เป็นบุคคล หรือคณะบุคคล ก็ได้ตามความเหมาะสมของขนาดส่วนราชการ
4. การติดต่อประสานงานกับ หน่วยงานที่เกี่ยวข้อง หัวหน้าหน่วย ตรวจสอบภายในติดต่อประสานงาน โดยตรง
5. รายงานผลการตรวจสอบ ภายใน ให้นำเสนอโดยตรงต่อหัวหน้า ส่วนราชการ

ภาระงาน

1. ตรวจสอบด้านการเงินและ การบัญชีว่าได้ดำเนินการไปอย่างถูกต้อง

ต้องตามคำสั่งระเบียบข้อบังคับ หรือ กฎหมายที่เกี่ยวข้องเพียงใด เกี่ยวกับ การรับเงิน การเก็บรักษาเงิน การก่อหนี้ผูกพัน การจ่ายเงิน การยืมและเงินรองจ่าย การลงบัญชีและทะเบียน ต่างๆการทำรายงานการเงินเสนอผู้ บังคับบัญชา การพัสดุ ครุภัณฑ์ และ อื่นๆ ตามแต่หัวหน้าส่วนราชการจะ มอบหมาย

2. ตรวจสอบด้านการปฏิบัติ งานและเฉพาะในส่วนที่เกี่ยวข้องกับ การรับ-จ่ายเงิน ว่ามีประสิทธิผลเพียงใด เช่น การปฏิบัติเกี่ยวกับการขอเบี้ยหวัด บำเหน็จบำนาญ การปฏิบัติเกี่ยวกับการเรียน ชดใช้กรณีทรัพย์สินของ ทางราชการสูญหายหรือเสียหาย การ ติดตามจัดเก็บค่าภาษีอากร เป็นต้น

งบประมาณ

งบประมาณที่ใช้ดำเนินงานด้านต่างๆของมหาวิทยาลัยมี 2 ประเภทคือ งบประมาณแผ่นดิน และงบประมาณเงินรายได้ดังนี้

ในปีงบประมาณ 2537 มหาวิทยาลัยได้รับจัดสรรงบประมาณแผ่นดิน เป็นเงินทั้งสิ้น 1,135,699,900 บาท งบประมาณเงินรายได้ 126,057,180 บาท คิดเป็นเงินงบประมาณแผ่นดินร้อยละ 90.01 งบประมาณเงินรายได้ร้อยละ 9.99

หมวดรายจ่าย	งบประมาณแผ่นดิน	งบประมาณเงินรายได้
เงินเดือน	324,460,900	----
ค่าจ้างประจำ	41,832,900	----
ค่าจ้างชั่วคราว	2,112,400	17,986,028
ค่าตอบแทน	----	----
ค่าใช้สอย	72,552,900	28,232,049
ค่าวัสดุ	----	----
ค่าสาธารณูปโภค	33,788,300	2,262,000
ค่าครุภัณฑ์	128,960,900	22,745,790
ค่าที่ดินและสิ่งก่อสร้าง	528,007,900	----
เงินอุดหนุน	3,983,700	8,415,921
รายจ่ายอื่น	----	45,196,845
งบกลาง	----	1,218,547
รวม	1,135,699,900	126,057,180

แผนภูมิแสดงงบประมาณแผ่นดินมหาวิทยาลัยศรีนครินทรวิโรฒ ที่ได้รับจัดสรร ปีงบประมาณ 2537 แยกตามหมวดรายจ่าย

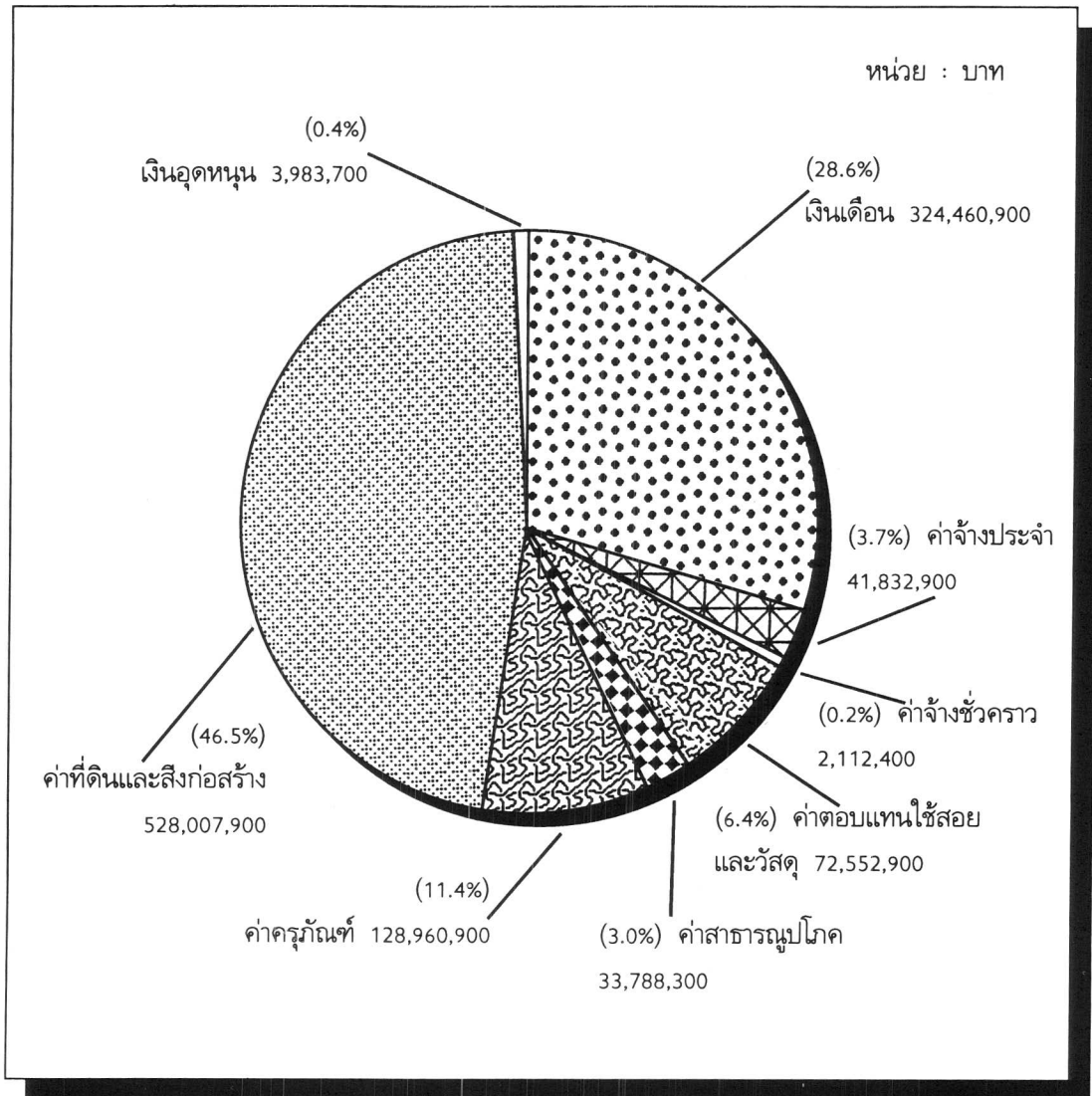

บุคลากร

บุคลากรที่ปฏิบัติงานอยู่ในมหาวิทยาลัยศรีนครินทรวิโรฒ ประกอบด้วย ข้าราชการ ลูกจ้างประจำ ลูกจ้างชั่วคราว เงินงบประมาณแผ่นดิน และเงินงบประมาณรายได้ดังนี้

ในปี พ.ศ.2536 มหาวิทยาลัยมีบุคลากรทั้งสิ้น 2,680 คน เป็นข้าราชการ 1,815 คน ลูกจ้าง 865 คน และในปี พ.ศ.2537 มหาวิทยาลัยมีบุคลากรทั้งสิ้น 2,740 คน เป็นข้าราชการ 1,844 คน ลูกจ้าง 896 คน ในปี พ.ศ. 2537 มหาวิทยาลัยมีข้าราชการเพิ่มขึ้น 60 คน คิดเป็น 2.24% และมีลูกจ้างเพิ่มขึ้น 31 คน คิดเป็น 3.58%

ตารางแสดงจำนวนบุคลากรประเภทต่างๆ ของมหาวิทยาลัย เปรียบเทียบ ปี พ.ศ.2536 และ 2537

ประเภทบุคลากร	จำนวนบุคลากร		เพิ่มขึ้น/ลดลง
	2536	2537	
ข้าราชการสายวิชาการ	1,296	1,301	+ 0.39
ข้าราชการสายช่วยวิชาการ	166	186	+ 12.05
ข้าราชการสายธุรการ	353	357	+ 11.33
ลูกจ้างประจำ	534	546	+ 2.25
ลูกจ้างชั่วคราว	331	350	+ 5.74
รวม	2,680	2,740	+2.24

**ตารางแสดงจำนวนข้าราชการสายวิชาการ จำแนกตามตำแหน่งทางวิชาการ
เปรียบเทียบ ปี พ.ศ.2536 และ 2537**

ตำแหน่งทางวิชาการ	จำนวนข้าราชการ		เพิ่มขึ้น/ลดลง ร้อยละ
	2536	2537	
ศาสตราจารย์	9	7	-22.22
รองศาสตราจารย์	162	162	-
ผู้ช่วยศาสตราจารย์	343	339	-1.17
อาจารย์	782	793	+1.41
รวม	1,296	1,301	+0.39

**ตารางแสดงจำนวนข้าราชการสายวิชาการ จำแนกตามระดับการศึกษา
เปรียบเทียบ ปี พ.ศ.2536 และ 2537**

ตำแหน่งทางวิชาการ	จำนวนข้าราชการ		เพิ่มขึ้น/ลดลง ร้อยละ
	2536	2537	
ปริญญาเอก	250	247	-1.20
ปริญญาโท	885	891	+0.68
ประกาศนียบัตรบัณฑิต	1	4	+300
ปริญญาตรี	160	159	+0.63
รวม	1,296	1,301	+0.39

**ตารางแสดงจำนวนข้าราชการสายช่วยวิชาการ จำแนกตามระดับการศึกษา
เปรียบเทียบ ปี พ.ศ.2536 และ 2537**

ระดับการศึกษา	จำนวนข้าราชการ		เพิ่มขึ้น/ลดลง ร้อยละ
	2536	2537	
ปริญญาเอก	2	2	-
ปริญญาโท	70	71	+ 1.43
ปริญญาตรี	89	109	+ 22.47
อนุปริญญา	4	3	- 25.00
ต่ำกว่าอนุปริญญา	1	1	-
รวม	166	186	+ 12.05

**ตารางแสดงจำนวนข้าราชการสายธุรการ จำแนกตามระดับการศึกษา
เปรียบเทียบ ปี พ.ศ.2536 และ 2537**

ระดับการศึกษา	จำนวนข้าราชการ		เพิ่มขึ้น/ลดลง ร้อยละ
	2536	2537	
ปริญญาโท	38	37	- 2.63
ปริญญาตรี	189	205	+ 8.47
อนุปริญญา	91	82	- 9.89
ต่ำกว่าอนุปริญญา	35	33	- 5.71
รวม	353	357	+ 1.13

ปี พ.ศ.2537 มหาวิทยาลัยศรีนครินทรวิโรฒ มีลูกจ้างทั้งสิ้น 896 คน จำแนกเป็นลูกจ้างประจำ และลูกจ้างชั่วคราวดังต่อไปนี้

ลูกจ้างประจำ	546 คน	คิดเป็นร้อยละ 60.94
ลูกจ้างชั่วคราว	350 คน	คิดเป็นร้อยละ 39.06

แผนภูมิแสดงจำนวนบุคลากร เปรียบเทียบปี พ.ศ.2536 กับปี พ.ศ.2537

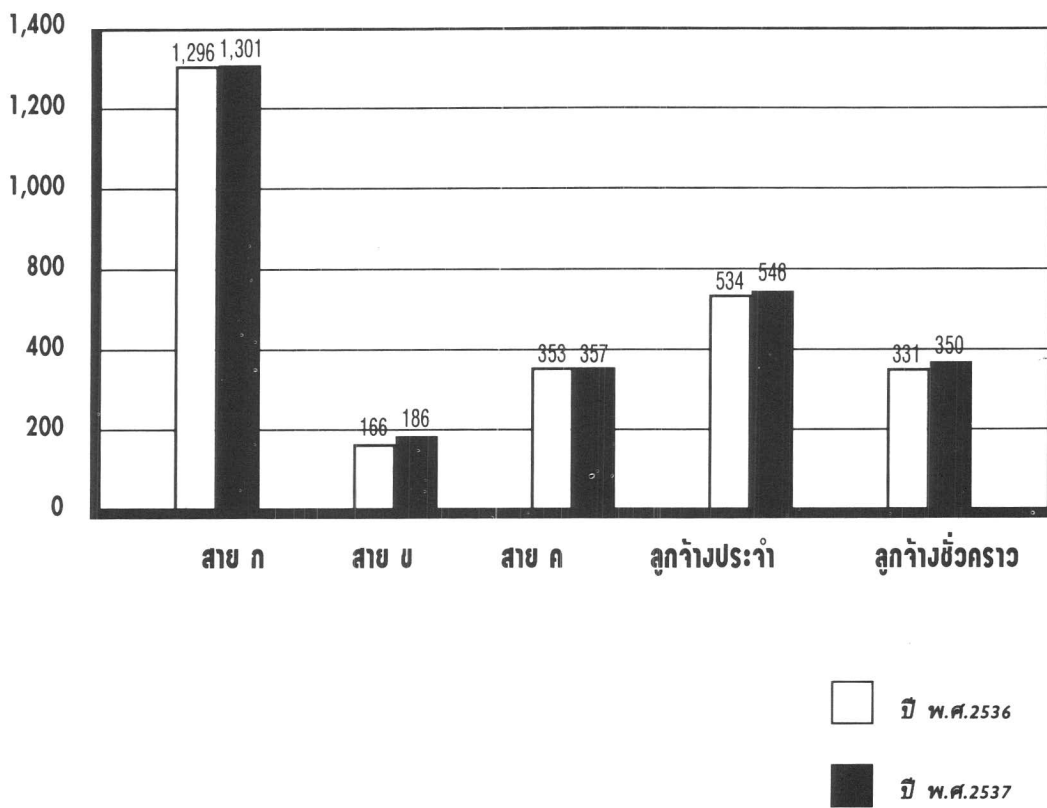

การจัดการศึกษา



การจัดการศึกษา

มหาวิทยาลัยศรีนครินทรวิโรฒผลิตบัณฑิตระดับปริญญาตรี ระดับประกาศนียบัตรบัณฑิต ระดับปริญญาโท และระดับปริญญาเอก โดยมีคณะวิชาที่รับผิดชอบในการผลิตบัณฑิตระดับต่างๆ 9 คณะวิชา บัณฑิตวิทยาลัย และสถาบันวิจัยปฏิบัติการสมศาสตร์ การจัดการศึกษาของมหาวิทยาลัย มีทั้งภาคปกติ ภาคสมทบ และภาคพิเศษซึ่งในแต่ละคณะมีหลักสูตรและวิชาเอกตามรายละเอียดดังนี้



คณะเทคโนโลยี

คณะเทคโนโลยี ได้รับอนุมัติให้จัดตั้งขึ้นเมื่อวันที่ 12 พฤศจิกายน 2529 ณ มหาวิทยาลัยศรีนครินทรวิโรฒ มหาสารคาม

วัตถุประสงค์ในการจัดตั้ง เพื่อผลิตบัณฑิตสาขาวิทยาศาสตร์ประยุกต์ให้สามารถนำเอาเทคโนโลยีขั้นพื้นฐานไปใช้ในสังคมและการดำเนินชีวิต ทั้งยังเป็นผู้นำในการสร้างงาน และเป็นพี่เลี้ยงในชุมชนเกษตรและอุตสาหกรรมได้ด้วย

การแบ่งส่วนราชการ

1. สำนักงานเลขานุการ
2. ภาควิชาเทคโนโลยีการเกษตร
3. ภาควิชาเทคโนโลยีการอาหารและโภชนศาสตร์
4. ภาควิชาเทคโนโลยีคอมพิวเตอร์
5. ภาควิชาเทคโนโลยีชีวภาพ
6. ภาควิชาเทคโนโลยีสิ่งแวดล้อม
7. ภาควิชาเทคโนโลยีอิเล็กทรอนิกส์
8. ภาควิชาเทคโนโลยีวัสดุศาสตร์

การจัดการศึกษา

คณะเทคโนโลยีจัดการเรียนการสอนในระดับปริญญาตรี หลักสูตรปริญญาวิทยาศาสตรบัณฑิต โดยได้รับปริญญา **วท.บ.** ใน 2 สาขาวิชา คือ เทคโนโลยีการอาหารและโภชนาการ และเทคโนโลยีชีวภาพ

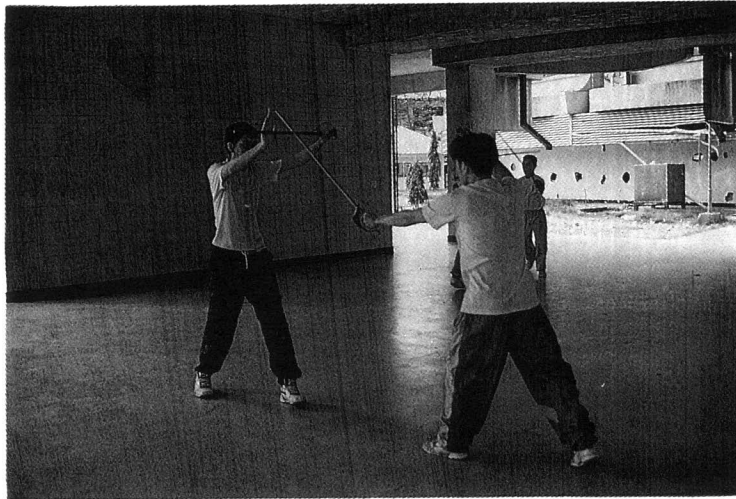

คณะพลศึกษา

คณะพลศึกษา ได้รับอนุมัติให้จัดตั้งขึ้นเมื่อวันที่ 21 สิงหาคม 2518 เกิดขึ้นพร้อมกับการยกฐานะจากวิทยาลัยวิชาการศึกษาเป็นมหาวิทยาลัยศรีนครินทรวิโรฒ ซึ่งมีคณะต่างๆ ที่ได้รับอนุมัติให้จัดตั้งพร้อมคณะพลศึกษา คือ คณะมนุษยศาสตร์ คณะวิทยาศาสตร์ คณะศึกษาศาสตร์ คณะสังคมศาสตร์ และบัณฑิตวิทยาลัย คณะพลศึกษาได้รับอนุมัติให้จัดตั้งที่วิทยาเขตพลศึกษา ประสานมิตร มหาสารคาม ภาควิชา ต่อมาเมื่อวันที่ 17 พฤษภาคม 2532 มหาวิทยาลัยได้รวมวิทยาเขตพลศึกษากับคณะพลศึกษาเป็นคณะพลศึกษา ตามนโยบายการยุบรวมวิทยาเขตกลาง

วัตถุประสงค์ในการจัดตั้งคณะพลศึกษา เพื่อผลิตบัณฑิตในด้านพลศึกษาให้ปฏิบัติงานด้านพลศึกษาโดยตรงและเป็นครูพลศึกษา

การแบ่งส่วนราชการ

1. สำนักงานเลขานุการ
2. ภาควิชาพลศึกษา
3. ภาควิชาสหนาการ
4. ภาควิชาสุขศึกษา

การจัดการศึกษา

คณะพลศึกษาจัดการเรียนการสอนในระดับปริญญาตรีและปริญญาโท

ระดับปริญญาตรี

หลักสูตรปริญญาวิทยาศาสตรบัณฑิต ได้รับปริญญา **วท.บ.** ใน 3 สาขาวิชา คือ พลศึกษา สหนาการ สุขศึกษา (เปิดสอนที่ มศว ประสานมิตร)

ระดับปริญญาโท

หลักสูตรการศึกษามหาบัณฑิต ได้รับปริญญา **กศ.ม.** ใน 2 สาขาวิชา คือ พลศึกษาและสุขศึกษา (เปิดสอนที่ มศว ประสานมิตร)



คณะแพทยศาสตร์

คณะแพทยศาสตร์ ได้รับอนุมัติให้จัดตั้งขึ้นเมื่อวันที่ 16 มิถุนายน 2528 ณ มหาวิทยาลัยศรีนครินทรวิโรฒประสานมิตร เป็นโครงการความร่วมมือระหว่างมหาวิทยาลัยศรีนครินทรวิโรฒกับกรุงเทพมหานครและวชิรพยาบาล โดยให้นักศึกษาเรียนฟรีคลินิกที่มหาวิทยาลัยศรีนครินทรวิโรฒ และเรียนคลินิกที่วชิรพยาบาล เริ่มเปิดสอนตั้งแต่ 1 มิถุนายน 2528

วัตถุประสงค์ในการจัดตั้งคณะแพทยศาสตร์ผลิตแพทย์เพื่อสนองนโยบายของประเทศในการแก้ปัญหาการขาดแคลนแพทย์

การแบ่งส่วนราชการ

- | | |
|--------------------------|--|
| 1. สำนักงานเลขานุการ | 10. ภาควิชาสูติศาสตร์-นรีเวชวิทยา |
| 2. ภาควิชาอายุรศาสตร์ | 11. ภาควิชาจักษุ - โสต - คอ - นาสิก - ลาริงซ์วิทยา |
| 3. ภาควิชาศัลยศาสตร์ | 12. ภาควิชาเวชศาสตร์ป้องกันและสังคม |
| 4. ภาควิชากุมารเวชศาสตร์ | 13. ภาควิชานิติเวชศาสตร์ |
| 5. ภาควิชาจิตเวชศาสตร์ | 14. ภาควิชากายวิภาคศาสตร์ |
| 6. ภาควิชารังสีวิทยา | 15. ภาควิชาจุลชีววิทยา |
| 7. ภาควิชาพยาธิวิทยา | 16. ภาควิชาเภสัชวิทยา |
| 8. ภาควิชาวิสัญญีวิทยา | 17. ภาควิชาชีวเคมี |
| 9. ภาควิชาออร์โธปิดิกส์ | 18. ภาควิชาสรีรวิทยา |

การจัดการศึกษา

คณะแพทยศาสตร์จัดการเรียนการสอนในระดับปริญญาตรี หลักสูตรแพทยศาสตรบัณฑิต ได้รับปริญญา พ.บ. ในสาขาวิชาแพทยศาสตร์ (เปิดสอนที่ มศว ประสานมิตร)

หลักสูตรวิทยาศาสตรบัณฑิตได้รับปริญญา วท.บ. ในสาขาวิชากายภาพบำบัด (เปิดสอนที่ มศว ประสานมิตร)

คณะมนุษยศาสตร์

คณะมนุษยศาสตร์ ได้รับการจัดตั้งขึ้นเมื่อวันที่ 21 สิงหาคม 2518 เกิดขึ้นพร้อมกับการเปลี่ยนแปลงสภาพจากวิทยาลัยวิชาการศึกษาเป็นมหาวิทยาลัยศรีนครินทรวิโรฒ

วัตถุประสงค์ในการจัดตั้งคณะมนุษยศาสตร์ เพื่อผลิตบัณฑิตสาขามนุษยศาสตร์และสอนวิชาพื้นฐานให้แก่คณะต่างๆ ตลอดจนส่งเสริมงานการวิจัยและการบริการวิชาการแก่ชุมชน ตามความเหมาะสมและกำลังความสามารถ ทำนุบำรุงศิลปะและวัฒนธรรมในรูปแบบต่างๆ

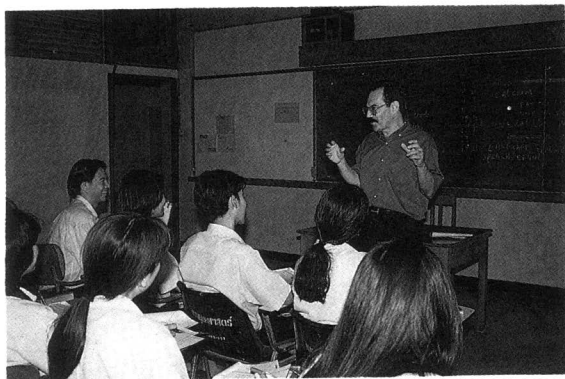

การแบ่งส่วนราชการ

1. สำนักงานเลขานุการ
2. ภาควิชาจิตวิทยา
3. ภาควิชาบรรณารักษศาสตร์
4. ภาควิชาภาษาตะวันตก
5. ภาควิชาภาษาไทยและภาษาตะวันออก
6. ภาควิชาภาษาศาสตร์
7. ภาควิชาปรัชญาและศาสนา

การจัดการศึกษา

คณะมนุษยศาสตร์จัดการเรียนการสอนทั้งระดับปริญญาตรี ประกาศนียบัตรบัณฑิต และปริญญาโททั้งภาคปกติและภาคพิเศษ

ระดับปริญญาตรี

หลักสูตรปริญญาศิลปศาสตรบัณฑิตได้รับปริญญา **ศศ.บ.** ในสาขาวิชาภาษาไทย ภาษาอังกฤษ (เปิดสอนทั้ง 3 วิทยาเขต) ภาษาฝรั่งเศส วรรณกรรมสำหรับเด็ก (เปิดสอนที่ มศว ประสานมิตร)

หลักสูตรปริญญาวิทยาศาสตรบัณฑิตได้รับปริญญา **วท.บ.** ใน 1 สาขาวิชา คือ จิตวิทยา (เปิดสอนที่ มศว ประสานมิตร)

ระดับประกาศนียบัตรบัณฑิต

หลักสูตรประกาศนียบัตรบัณฑิตเปิดสอน 1 สาขาวิชา คือ การสอนภาษาอังกฤษในฐานะภาษาต่างประเทศ (เปิดสอนที่ มศว ประสานมิตร)

ระดับปริญญาโท

หลักสูตรปริญญาการศึกษามหาบัณฑิตได้รับปริญญา **กศ.ม.** ใน 4 สาขาวิชา คือ สาขาจิตวิทยาพัฒนาการ (เปิดสอนที่ มศว ประสานมิตร) บรรณารักษศาสตร์ (เปิดสอนที่ มศว ประสานมิตร และมหาสารคาม) ภาษาไทย ภาษาอังกฤษ (เปิดสอนทั้ง 3 วิทยาเขต)

หลักสูตรปริญญาศิลปศาสตรมหาบัณฑิตได้รับปริญญา **ศศ.ม.** ใน 6 สาขาวิชา คือ การสอนภาษาอังกฤษในฐานะภาษาต่างประเทศ ภาษาไทย ภาษาอังกฤษ (เปิดสอนที่ มศว ประสานมิตร) ไทยคดีศึกษาเน้นสังคมศาสตร์ ไทยคดีศึกษา - เน้นมนุษยศาสตร์ (เปิดสอนที่ มศว มหาสารคาม และ มศว ภาคใต้) บรรณารักษศาสตร์และสารนิเทศศาสตร์ (เปิดสอนที่ มศว ประสานมิตร และมศว มหาสารคาม)

คณะวิทยาศาสตร์

คณะวิทยาศาสตร์ ได้รับการจัดตั้งขึ้นเมื่อวันที่ 21 สิงหาคม 2518 โดยได้รับการจัดตั้งขึ้นที่มหาวิทยาลัยศรีนครินทรวิโรฒ ประสานมิตร มหาสารคาม และภาคใต้

วัตถุประสงค์ในการจัดตั้งคณะวิทยาศาสตร์ เพื่อผลิตบัณฑิตทางด้านวิทยาศาสตร์ในสาขาต่างๆ สอนวิชาพื้นฐานทั่วไปหมวดวิทยาศาสตร์ให้แก่ทุกคณะในมหาวิทยาลัย ผลิตงานวิจัยด้านวิทยาศาสตร์บริสุทธิ์ วิทยาศาสตร์ประยุกต์ และวิทยาศาสตร์ศึกษา ให้บริการวิชาการแก่นักศึกษาและสถาบันอื่นในรูปแบบต่างๆ

การแบ่งส่วนราชการ

1. สำนักงานเลขานุการ
2. ภาควิชาคณิตศาสตร์
3. ภาควิชาคหกรรมศาสตร์
4. ภาควิชาเคมี
5. ภาควิชาชีววิทยา
6. ภาควิชาฟิสิกส์
7. ภาควิชาวิทยาศาสตร์ทั่วไป

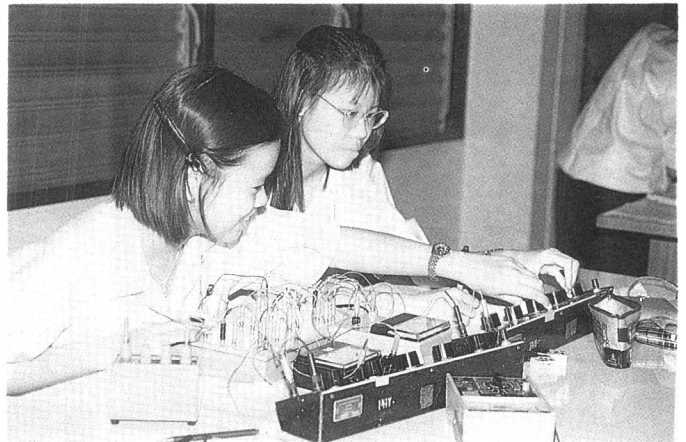

การจัดการศึกษา

คณะวิทยาศาสตร์จัดการเรียนการสอนทั้งระดับปริญญาตรี ระดับปริญญาโท และระดับปริญญาเอก

ระดับปริญญาตรี

หลักสูตรปริญญาวิทยาศาสตรบัณฑิตได้รับปริญญา **วท.บ.** ใน 12 สาขาวิชา คือ เคมี ชีววิทยา สถิติ (เปิดสอนทั้ง 3 วิทยาเขต) คณิตศาสตร์ ฟิสิกส์ วิทยาการคอมพิวเตอร์ (เปิดสอนที่ มศว ประสานมิตร และ มศว ภาคใต้) คหกรรมศาสตร์ เคมีอุตสาหกรรม จุลชีววิทยา วัสดุศาสตร์ (อัญมณีและเครื่องประดับ) วิทยาศาสตร์การอาหารและโภชนาการ (เปิดสอนที่ มศว ประสานมิตร) ฟิสิกส์ประยุกต์ (เปิดสอนที่ มศวมหาสารคาม)

ระดับปริญญาโท

หลักสูตรปริญญาการศึกษามหาบัณฑิต ได้รับปริญญา **กศ.ม.** ใน 3 สาขาวิชา คือ สาขาวิชาวิทยาศาสตร์ศึกษา (เปิดสอนที่ มศว ประสานมิตร และ มศว มหาสารคาม) ชีววิทยา (เปิดสอนที่ มศว มหาสารคาม) คณิตศาสตร์ (เปิดสอนที่ มศว ประสานมิตร)

หลักสูตรปริญญาวิทยาศาสตรมหาบัณฑิต ได้รับปริญญา **วท.ม.** ใน 2 สาขาวิชา คือ เคมีชีวภาพและฟิสิกส์ (เปิดสอนที่ มศว ประสานมิตร)

ระดับปริญญาเอก

หลักสูตรการศึกษาระดับดุษฎีบัณฑิต ได้รับปริญญา **กศ.ด.** ใน 2 สาขาวิชา คือ คณิตศาสตร์ศึกษาและวิทยาศาสตร์ศึกษา (เปิดสอนที่ มศว ประสานมิตร)

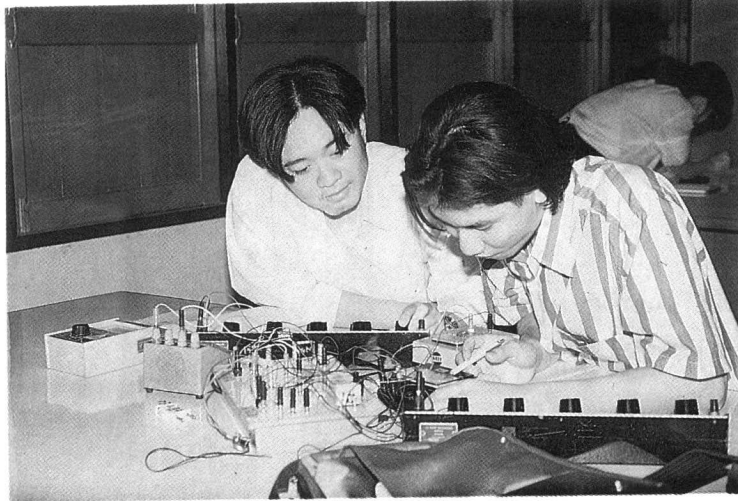

คณะวิศวกรรมศาสตร์

คณะวิศวกรรมศาสตร์ ได้รับการจัดตั้งขึ้นเมื่อวันที่ 14 ธันวาคม 2535 เนื่องจากการขยายตัวทางเศรษฐกิจและอุตสาหกรรมของประเทศขยายตัวอยู่ในอัตราสูง และมีแนวโน้มว่าจะขยายตัวขึ้นเรื่อยๆ ทำให้เกิดการขาดแคลนวิศวกรเป็นอย่างมาก ปรากฏกับมหาวิทยาลัยมีแผนที่จะขยายการศึกษาด้านวิทยาศาสตร์เทคโนโลยีและวิศวกรรมอยู่แล้ว จึงได้จัดทำโครงการจัดตั้งคณะวิศวกรรมศาสตร์ขึ้น เพื่อสนองนโยบายรัฐบาลในเรื่องการผลิตบัณฑิตสาขาวิชาที่ขาดแคลน และมีความจำเป็นเร่งด่วน ซึ่งเป็นโครงการที่สนองความต้องการของสังคม โดยตรงโดยมีนโยบายว่าจะไปดำเนินการที่ศูนย์องครักษ์ อำเภองครักษ์ จังหวัดนครนายก ซึ่งปัจจุบันกำลังดำเนินการก่อสร้างอยู่ ขณะนี้จึงใช้อาคารเรียนที่มหาวิทยาลัยศรีนครินทรวิโรฒ บางเขนไปก่อน

วัตถุประสงค์ในการจัดตั้งคณะวิศวกรรมศาสตร์ เพื่อผลิตวิศวกรที่มีความรู้ความสามารถด้านวิทยาศาสตร์ วิศวกรที่มีทักษะในงานวิศวกรรมเชิงปฏิบัติสามารถนำความรู้ไปพัฒนาในงานอุตสาหกรรมได้

การแบ่งส่วนราชการ

1. สำนักงานเลขานุการ
2. ภาควิชาวิศวกรรมเคมี
3. ภาควิชาวิศวกรรมเครื่องกล
4. ภาควิชาวิศวกรรมไฟฟ้า

การจัดการศึกษา

คณะวิศวกรรมศาสตร์ เปิดสอนหลักสูตรปริญญาตรีวิศวกรรมศาสตรบัณฑิต และอุตสาหกรรมศาสตรบัณฑิต หลักสูตรวิศวกรรมศาสตรบัณฑิต **วศ.บ.** ในสาขาวิชาวิศวกรรมไฟฟ้า วิศวกรรมเครื่องกล วิศวกรรมเคมี วิศวกรรมโยธา วิศวกรรมอุตสาหการ

หลักสูตรอุตสาหกรรมศาสตรบัณฑิต **อส.บ.** ในสาขาวิชาวิศวกรรมไฟฟ้า วิศวกรรมเครื่องกล เป็นหลักสูตรต่อเนื่อง 2 ปี และเป็นนักศึกษาภาคสมทบ

คณะศึกษาศาสตร์

คณะศึกษาศาสตร์ ได้รับการจัดตั้งขึ้นเมื่อวันที่ 21 สิงหาคม 2518 เกิดขึ้นพร้อมกับการเปลี่ยนสถานภาพจากวิทยาลัยวิชาการศึกษาเป็นมหาวิทยาลัยศรีนครินทรวิโรฒ

วัตถุประสงค์ในการจัดตั้งคณะศึกษาศาสตร์ เพื่อผลิตบัณฑิตทางการศึกษาศาสตร์ และสอนวิชาพื้นฐานให้แก่คณะต่างๆ



การแบ่งส่วนราชการ

1. สำนักงานเลขานุการ
2. ภาควิชาการแนะแนวและจิตวิทยาการศึกษา
3. ภาควิชาการบริหารการศึกษา
4. ภาควิชาการศึกษาผู้ใหญ่
5. ภาควิชาการศึกษาพิเศษ
6. ภาควิชาเทคโนโลยีทางการศึกษา
7. ภาควิชาพื้นฐานของการศึกษา
8. ภาควิชาหลักสูตรและการสอน
9. ภาควิชาการวัดผลและวิจัยการศึกษา

การจัดการศึกษา

คณะศึกษาศาสตร์ จัดการเรียนการสอนทั้งระดับปริญญาตรี ระดับปริญญาโท และปริญญาเอก

ระดับปริญญาตรี

หลักสูตรปริญญาการศึกษา ได้รับปริญญา **กศ.บ.** ใน 25 สาขาวิชา คือ วิทยาศาสตร์-คณิตศาสตร์ , วิทยาศาสตร์-เคมี, วิทยาศาสตร์-ฟิสิกส์, ภาษาไทย ภาษาอังกฤษ สังคมศึกษา การประถมศึกษา (เปิดสอนที่ มศว ประสานมิตร และ ภาคใต้) วิทยาศาสตร์-กายภาพชีวภาพ, วิทยาศาสตร์ - ชีววิทยา บรรณารักษศาสตร์ พลศึกษา การแนะแนว เทคโนโลยีทางการศึกษา การวัดผลการศึกษา (เปิดสอนที่ มศว ประสานมิตร และ ภาคใต้) ศิลปศึกษา คณิตศาสตร์ คหกรรมศาสตร์ ภาษาฝรั่งเศส พยาบาลศึกษา สถิติ สุขศึกษา (เปิดสอนที่ มศว. ประสานมิตร)

ในการจัดการศึกษาระดับปริญญาตรี **กศ.บ.** ของคณะศึกษาศาสตร์นั้นได้รับความร่วมมือจากคณะต่างๆ ในมหาวิทาลัยช่วยสอนวิชาเอกในแต่ละสาขาวิชาให้กับคณะศึกษาศาสตร์

ระดับปริญญาโท

หลักสูตรปริญญาการศึกษามหาบัณฑิตได้รับปริญญา **กศ.ม.** ใน 16 สาขาวิชา คือ วิชาการบริหารการศึกษา (เปิดสอนทั้ง 3 วิทยาเขต) การประถมศึกษา การวัดผลการศึกษา จิตวิทยาการศึกษา เทคโนโลยีทางการศึกษา (เปิดสอนที่ มศว ประสานมิตร และ มศว มหาสารคาม) การศึกษาปฐมวัย การศึกษาผู้ใหญ่ การศึกษาพิเศษสาขาการสอนเด็กปัญญาเลิศ การศึกษาพิเศษสาขาการสอนเด็กปัญญาอ่อน การศึกษาพิเศษสาขาการสอนผู้มีความบกพร่องทางการได้ยิน ภาษาศาสตร์การศึกษา จิตวิทยาการแนะแนว อุตสาหกรรมศึกษา การมัธยม (เปิดสอนที่มศว ประสานมิตร) การอุดมศึกษา (เปิดสอนที่ มศว ประสานมิตร และ มศว ภาคใต้) และวิทยาศาสตร์ศึกษา (เปิดสอนที่มศว มหาสารคาม)

ระดับปริญญาเอก

หลักสูตรปริญญาการศึกษาดุษฎีบัณฑิต ได้รับปริญญา **กศ.ด.** ใน 4 สาขาวิชา คือ การทดสอบและวัดผลการศึกษา การบริหารการศึกษา การอุดมศึกษา เทคโนโลยีทางการศึกษา (เปิดสอนที่ มศว ประสานมิตร)



คณะศิลปกรรมศาสตร์

คณะศิลปกรรมศาสตร์ ได้รับการจัดตั้งขึ้นเมื่อวันที่ 28 มิถุนายน 2536 โดยยุบภาควิชาศิลปะและวัฒนธรรม และภาควิชาดุริยางคศาสตร์ในคณะมนุษยศาสตร์ เพื่อจัดตั้งเป็นคณะศิลปกรรมศาสตร์

วัตถุประสงค์ในการจัดตั้งคณะศิลปกรรมศาสตร์ เพื่อผลิตบัณฑิตสาขาศิลปกรรมศาสตร์ ตลอดจนศึกษา ค้นคว้า วิจัย บริการวิชาการทางด้านศิลปกรรมศาสตร์ต่อสังคม ทำหน้าที่ทำนุบำรุง ศิลปและวัฒนธรรมของชาติ และผลิตทรัพยากรในแง่ของการสร้างสรรค์ทรัพยากรวัสดุที่สอดคล้องกับการเติบโตของธุรกิจอุตสาหกรรมในสังคม

การแบ่งส่วนราชการ

1. สำนักงานเลขานุการ
2. ภาควิชาทัศนศิลป์ศึกษา
3. ภาควิชาทัศนศิลป์
4. ภาควิชาออกแบบทัศนศิลป์
5. ภาควิชาดุริยางคศาสตร์สากล
6. ภาควิชาดุริยางคศาสตร์ไทย
7. ภาควิชาศิลปะการแสดง

การจัดการศึกษา

คณะศิลปกรรมศาสตร์ จัดการเรียนการสอนทั้งระดับปริญญาตรี และปริญญาโท

ระดับปริญญาตรี

หลักสูตรปริญญาศิลปศาสตรบัณฑิต ได้รับปริญญา ศศ.บ. ใน 5 สาขาวิชา คือ จิตรกรรม (เปิดสอนที่ มศว ประสานมิตร และ มศว มหาสารคาม) ออกแบบเพื่อการสื่อสาร เซรามิกส์ ออกแบบเพื่อการแสดง นาฏศิลป์ไทย (เปิดสอนที่ มศว ประสานมิตร)

ระดับปริญญาโท

หลักสูตรปริญญาศิลปศาสตรมหาบัณฑิต ได้รับปริญญา ศศ.ม. ใน 1 สาขา วิชา คือ มนุษยดุริยางควิทยา (เปิดสอนที่ มศว ประสานมิตร)



คณะสังคมศาสตร์

คณะสังคมศาสตร์ ได้รับการจัดตั้งขึ้นเมื่อวันที่ 21 สิงหาคม 2518 พร้อมกับการยกฐานะวิทยาลัยวิชาการศึกษาเป็นมหาวิทยาลัยศรีนครินทรวิโรฒ

วัตถุประสงค์ในการจัดตั้งคณะสังคมศาสตร์ เพื่อผลิตบัณฑิตทางด้านสังคมศาสตร์ และสอนวิชาพื้นฐานทางด้านสังคมศาสตร์ให้กับคณะต่างๆ วิจัยและให้บริการวิชาการแก่นิสิตและบุคคลทั่วไป

การแบ่งส่วนราชการ

1. สำนักงานเลขานุการ
2. ภาควิชาบริหารธุรกิจ
3. ภาควิชาประวัติศาสตร์
4. ภาควิชาภูมิศาสตร์
5. ภาควิชารัฐศาสตร์
6. ภาควิชาเศรษฐศาสตร์
7. ภาควิชาสังคมวิทยา

การจัดการศึกษา

คณะสังคมศาสตร์ จัดการเรียนการสอนทั้งระดับปริญญาตรีและระดับปริญญาโท

ระดับปริญญาตรี

หลักสูตรปริญญาศิลปศาสตรบัณฑิต ได้รับปริญญา **ศ.บ.** ใน 2 สาขาวิชา คือ พัฒนาชุมชน (เปิดสอนที่ มศว มหาสารคาม) ประวัติศาสตร์ (เน้นการท่องเที่ยว) (เปิดสอนที่ มศว ประสานมิตร และ มศว ภาควิชา)

หลักสูตรปริญญาบริหารธุรกิจบัณฑิต ได้รับปริญญา **บ.บ.บ.** ใน 1 สาขาวิชา คือ บริหารธุรกิจด้านการตลาดและด้านการบัญชี (เปิดสอนที่ มศว ประสานมิตร)

หลักสูตรปริญญาวิทยาศาสตรบัณฑิต ได้รับปริญญา **ว.ท.บ.** ใน 1 สาขาวิชา คือ ภูมิศาสตร์ (เปิดสอนที่ มศว ประสานมิตร และ ภาควิชา)

หลักสูตรปริญญาเศรษฐศาสตรบัณฑิต ได้รับปริญญา **ศ.บ.** ใน 1 สาขาวิชา คือ เศรษฐศาสตร์ (เปิดสอนที่ มศว ประสานมิตร และ ภาควิชา)

ระดับปริญญาโท

หลักสูตรปริญญาการศึกษามหาบัณฑิต ได้รับปริญญา กศ.ม. ใน 3 สาขาวิชา คือ ธุรกิจศึกษา (เปิดสอนที่ มศว ประสานมิตร) ประวัติศาสตร์ (เปิดสอนที่ มศว ประสานมิตร) ประวัติศาสตร์ (เปิดสอนที่ มศว มหาสารคาม) ภูมิศาสตร์ (เปิดสอนที่ มศว ประสานมิตร และ มศว มหาสารคาม)

หลักสูตรปริญญาศิลปศาสตรบัณฑิต ได้รับปริญญา ศศ.ม. ใน 1 สาขาวิชา คือ ประวัติศาสตร์ (เปิดสอนที่ มศว ประสานมิตร)



บัณฑิตวิทยาลัย

บัณฑิตวิทยาลัย ได้รับอนุมัติให้จัดตั้งขึ้นเมื่อวันที่ 21 สิงหาคม 2518 มีฐานะเทียบเท่าคณะ

วัตถุประสงค์ในการจัดตั้งบัณฑิตวิทยาลัย เพื่อทำหน้าที่เป็นหน่วยงานกลางในการประสานงานด้านการเรียนการสอน ระดับบัณฑิตศึกษา

การแบ่งส่วนราชการ

1. สำนักงานเลขานุการ

การจัดการเรียนการสอน

ปัจจุบันบัณฑิตวิทยาลัยรับผิดชอบหลักสูตร ดุแลนลิตรระดับบัณฑิตศึกษา และประสานงานกับคณะต่างๆ ในการจัดการเรียนการสอนระดับปริญญาโทและปริญญาเอกของคณะต่างๆ นอกจากนี้ยังมีหลักสูตรปริญญาการศึกษาดุษฎี บัณฑิต ได้รับปริญญา กศ.ด.อยู่ในความรับผิดชอบ 2 สาขาวิชา คือ การวิจัยและพัฒนาหลักสูตร และพัฒนศึกษาศาสตร์ (เปิดสอนที่มศว ประสานมิตร)

หลักสูตรใหม่

ในปีการศึกษา 2537 มศว ได้เปิดรับนิสิตในหลักสูตรใหม่ จำนวน 4 หลักสูตร 9 สาขาวิชา คือ

ระดับปริญญาตรี

1. หลักสูตร วท.บ. 1 สาขาวิชา คือ สาขาวิชาฟิสิกส์ประยุกต์ (เปิดสอนที่ มศว ประสานมิตร)
2. หลักสูตร ศศ.บ. 4 สาขาวิชา คือ สาขาวิชาวรรณกรรมสำหรับเด็ก สาขาวิชานาฏศิลป์ไทย สาขาวิชาออกแบบเพื่อการแสดง (เปิดสอนที่ มศว ประสานมิตร) สาขาวิชาศิลปะ (เปิดสอนที่ มศว ภาควิชา)

ระดับปริญญาโท

1. หลักสูตร กศ.ม. 2 สาขาวิชา คือ สาขาวิชาการศึกษาคณะศึกษาศาสตร์ (เปิดสอนที่ มศว มหาสารคาม) สาขาวิชาการสอนภาษาอังกฤษในฐานะภาษาต่างประเทศ (เปิดสอนที่ มศว ประสานมิตร และ มศว มหาสารคาม)

ระดับปริญญาเอก

1. หลักสูตร กศ.ด. 2 สาขาวิชา คือ สาขาวิชาวิทยาศาสตร์ศึกษา และสาขาวิชาการวิจัยพฤติกรรมศาสตร์ประยุกต์ (เปิดสอนที่ มศว ประสานมิตร)

จำนวนนิสิต

ในปีการศึกษา 2537 มหาวิทยาลัยศรีนครินทรวิโรฒ มีนิสิต ดังนี้

จำนวนนิสิตรับเข้าใหม่

จำแนกตามระดับการศึกษา

ปริญญาตรี	2,845	คน
ภาคปกติ	2,414	คน
ภาคสมทบ	431	คน
ประกาศนียบัตรบัณฑิต	18	คน
ปริญญาโท	1,241	คน
ภาคปกติ	488	คน
ภาคพิเศษ	753	คน
ปริญญาเอก	35	คน
รวม	4,139	คน

จำนวนนิสิตทั้งหมด

ปริญญาตรี	10,111	คน
ภาคปกติ	7,954	คน
ภาคสมทบ	2,157	คน
ประกาศนียบัตรบัณฑิต	19	คน
ปริญญาโท	4,213	คน
ภาคปกติ	1,779	คน
ภาคพิเศษ	2,434	คน
ปริญญาเอก	160	คน
รวม	14,656	คน

จำนวนนักเรียนสาธิต มศว มีจำนวนทั้งสิ้น 4,900 คน แยกเป็น

โรงเรียนสาธิต มศว ประสานมิตร

ชาย	1,756	คน
หญิง	1,464	คน
รวม	3,220	คน

โรงเรียนสาธิต มศว ปทุมวัน

ชาย	749	คน
หญิง	931	คน
รวม	1,680	คน

แผนภูมิแสดงจำนวนนิสิตทั้งหมดของ มศว จำแนกตามระดับการศึกษา ปีการศึกษา 2537

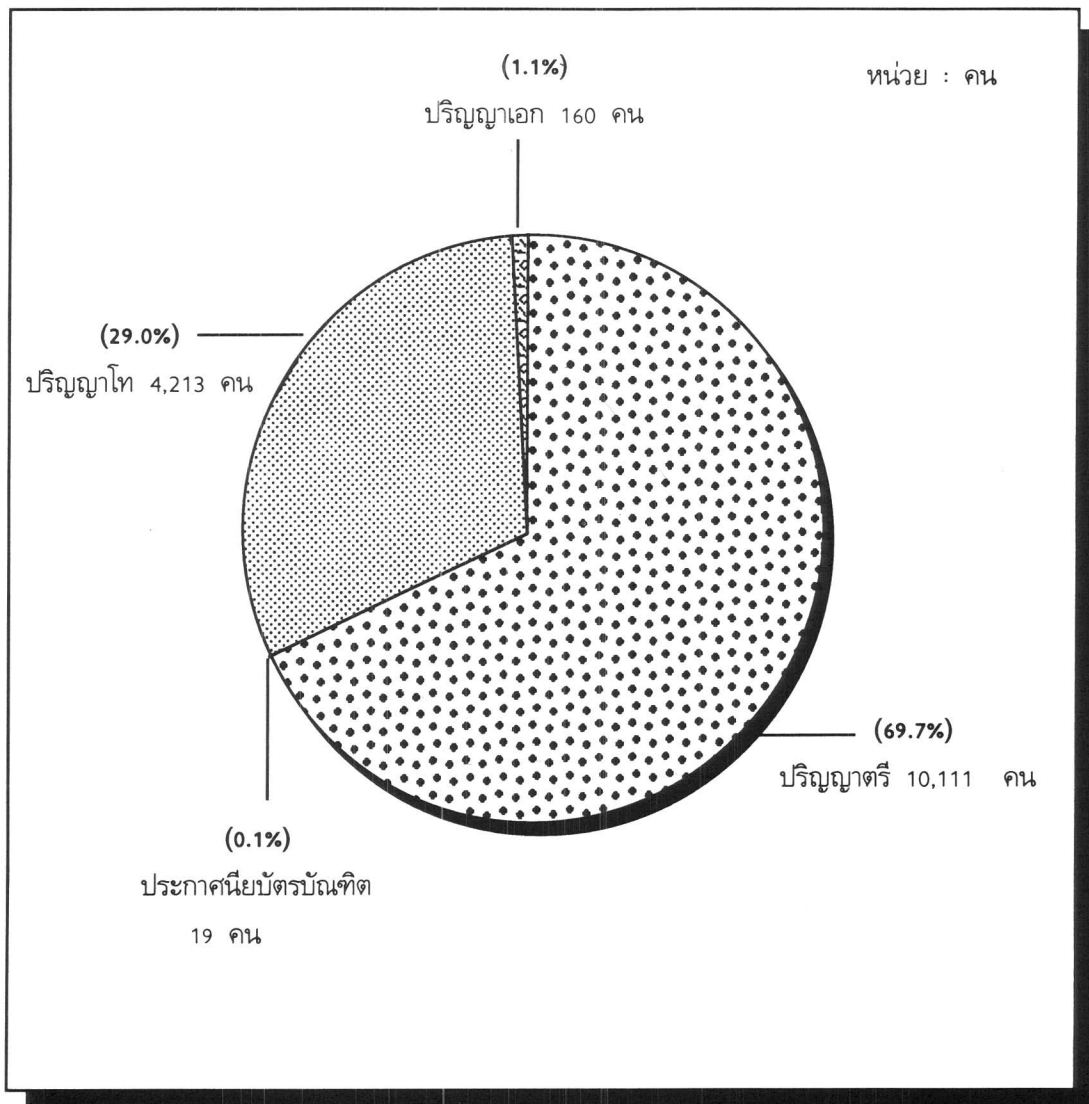

แผนภูมิแสดงจำนวนนักเรียนสาริต จำแนกตามระดับชั้น โรงเรียน ปีการศึกษา 2537

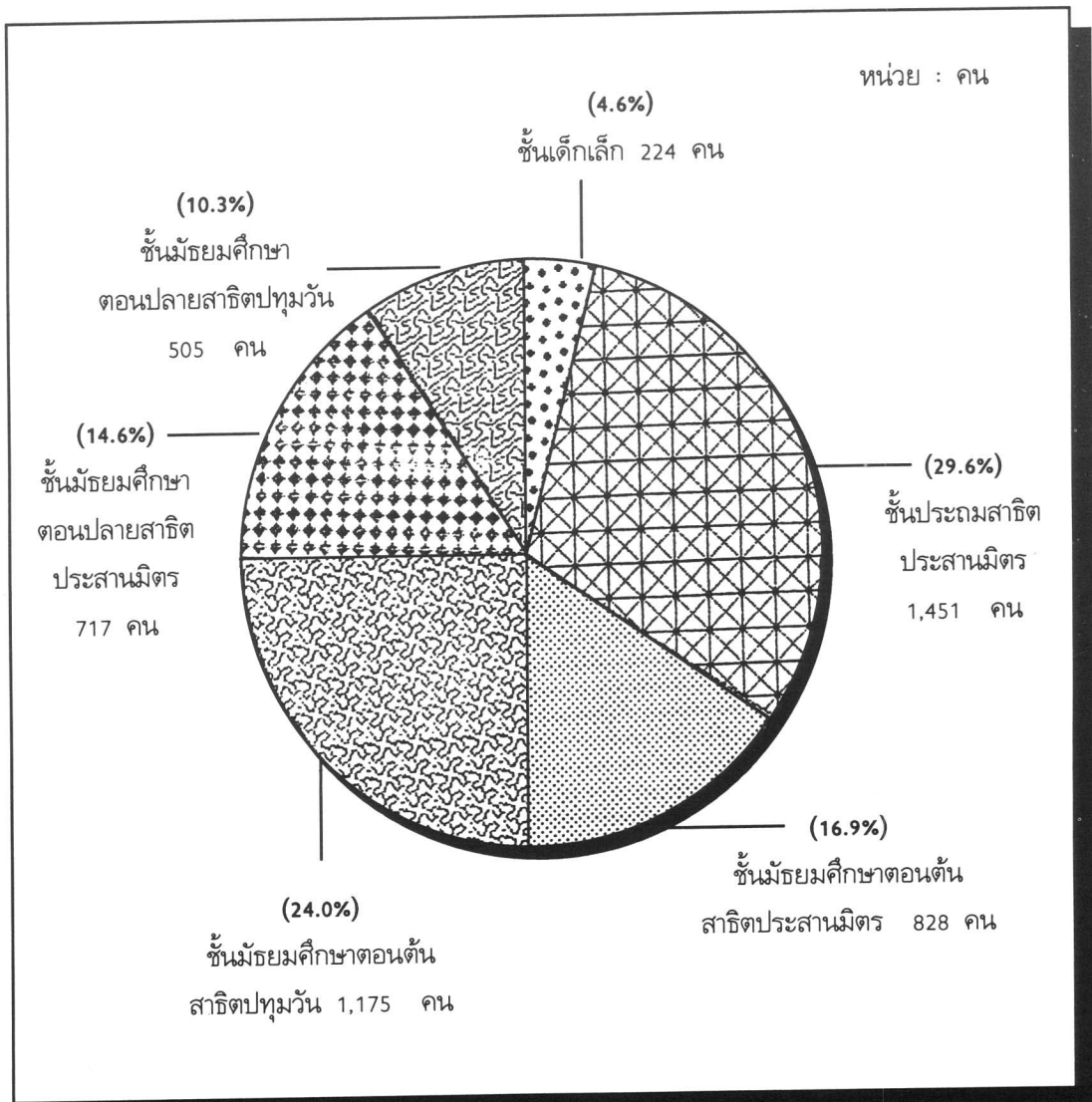

การปรับปรุงคุณภาพ การศึกษา



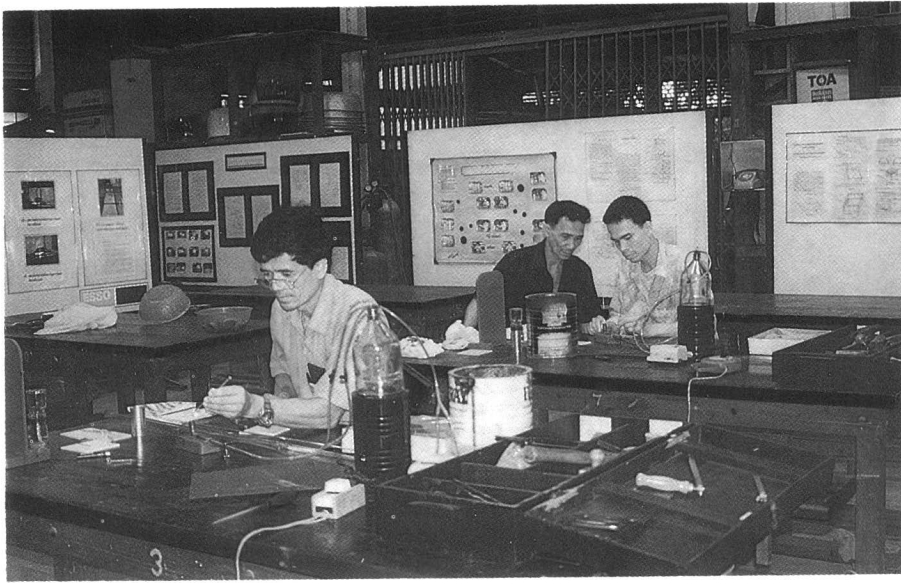

การปรับปรุงคุณภาพการศึกษา

มหาวิทยาลัยตระหนักถึงความจำเป็นในการพัฒนาวิชาการ ให้มีความทันสมัย สอดคล้องกับความก้าวหน้าทางวิชาการที่รุดหน้าไปอย่างไม่หยุดยั้ง รวมถึงสภาพทาง เศรษฐกิจ สังคม และเทคโนโลยีที่เปลี่ยนแปลงไปอย่างรวดเร็ว มหาวิทยาลัยจึงจำเป็นต้องพัฒนาวิชาการให้สอดคล้องกับภาวะดังกล่าว โดยการเพิ่มประสิทธิภาพผู้เรียน ผู้สอน และผู้มีหน้าที่เกี่ยวข้องกับการจัดการเรียนการสอน โดยมีหน่วยงานและกิจกรรม เพื่อสนองต่อการจัดการเรื่องปรับปรุงคุณภาพการศึกษา ดังนี้



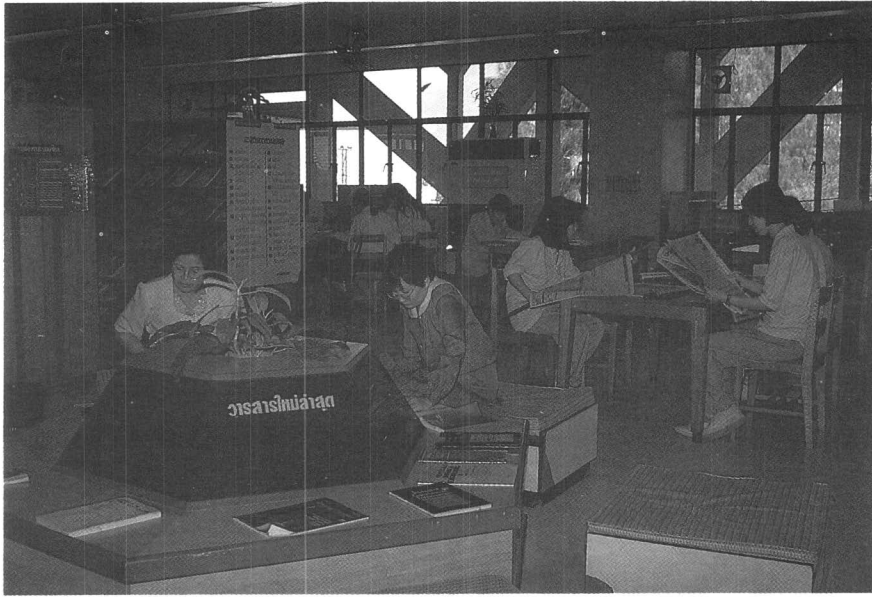

สำนักหอสมุดกลาง

สำนักหอสมุดกลาง ได้รับการจัดตั้งขึ้นเมื่อ พ.ศ.2497 พร้อมกับการเกิดวิทยาลัยวิชาการศึกษา ขณะนั้นมีบุคลากรเพียง 2-3 คน ต่อมาได้รับความช่วยเหลือจาก USAID โดยผ่านทางมหาวิทยาลัยอินเดียนา จึงได้สร้างอาคารหอสมุดใหม่เมื่อปี 2502 นับเป็นห้องสมุดที่ทันสมัยที่สุดในประเทศไทยขณะนั้น เมื่อ 29 มิถุนายน 2517 วิทยาลัยวิชาการศึกษา ได้รับการยกฐานะเป็นมหาวิทยาลัยศรีนครินทรวิโรฒ หอสมุดกลางได้รับการจัดตั้งเป็นหน่วยงานทางวิชาการ

วัตถุประสงค์ในการจัดตั้ง เพื่อให้บริการทางวิชาการ สนับสนุนการเรียนการสอนการค้นคว้าของนิสิต อาจารย์ ข้าราชการของมหาวิทยาลัยและบุคคลภายนอก ทางด้านสารนิเทศทั้งในด้านวิชาการ ข่าวสารและสื่อการศึกษาประเภทต่างๆ ทั้งยังเป็นสื่อกลางในการสืบค้นสารนิเทศจากสถาบันอื่นๆ ในลักษณะที่เป็นเครือข่ายร่วมกัน ตลอดจนเป็นสถานที่ปฏิบัติการ และฝึกอบรมงานของนิสิตบรรณารักษศาสตร์และนิสิตในสาขาที่เกี่ยวข้อง

การแบ่งส่วนราชการ

1. สำนักงานเลขานุการ

ภาระหน้าที่

1. แสวงหาทรัพยากร วิชาการใหม่ๆ เข้ามาให้บริการทั้งโดยการซื้อและแลกเปลี่ยน
2. ร่วมมือกับมหาวิทยาลัยอื่นๆ ในการแลกเปลี่ยน ขอยืม และขอวัสดุที่ตรงกับความต้องการของผู้ใช้มาให้บริการ
3. ส่งเสริมให้มีการใช้วัสดุอุปกรณ์อย่างมีประสิทธิภาพ โดยใช้วิธีต่างๆ เช่น จัดนิทรรศการ จัดอบรม จัดทำคู่มือแนะนำในแต่ละเรื่อง ฯลฯ
4. จัดอบรมการปฏิบัติงานในห้องสมุดแก่นิสิตบรรณารักษศาสตร์ ตามหลักสูตรของมหาวิทยาลัย เพื่อผลิตบุคลากรที่มีคุณภาพ
5. ให้บริการด้านตอบคำถาม ด้านค้นคว้า และสืบค้นข้อสนเทศจากฐานข้อมูลต่างๆ ที่สำนักหอสมุดผลิตขึ้นเอง และฐานข้อมูลสำเร็จรูป CD-ROM
6. ผลิตสื่อโสตทัศนวัสดุ บริการโสตทัศนูปการ



สำนักทดสอบทางการศึกษาและจิตวิทยา

สำนักทดสอบทางการศึกษาและจิตวิทยา มีกำเนิดมาจาก “สำนักงานทดสอบทางการศึกษาและจิตวิทยา” สังกัด คณะวิชาวิจัยการศึกษา วิทยาลัยวิชาการศึกษา ประสานมิตร โดยได้รับการจัดตั้งขึ้นเมื่อวันที่ 26 มิถุนายน 2504 และเมื่อวันที่ 29 มิถุนายน 2517 วิทยาลัยวิชาการศึกษาได้รับการยกฐานะเป็นมหาวิทยาลัยศรีนครินทรวิโรฒ สำนักงานทดสอบทางการศึกษาและจิตวิทยา จึงได้เปลี่ยนชื่อใหม่เป็น “สำนักทดสอบทางการศึกษาและจิตวิทยา”

วัตถุประสงค์ในการจัดตั้ง เพื่อเป็นศูนย์การสร้างและพัฒนาแบบทดสอบและเครื่องมือที่เป็นมาตรฐานทุกประเภท เพื่อสนองความต้องการของสังคม บริการทดสอบ และให้คำปรึกษาเกี่ยวกับการสอบ วัด และประเมินผล รวมทั้งดำเนินการสอบ และให้การอบรมวิชาการด้านการวัดและประเมินผลการศึกษา การวิจัยทางการศึกษา สถิติทางการศึกษา และการประเมินผลโครงการ

การแบ่งส่วนราชการ

1. สำนักงานเลขาธิการ

ภาระหน้าที่

1. สร้างและพัฒนาแบบทดสอบและเครื่องมือที่เป็นมาตรฐาน เพื่อสนองความต้องการของสังคม
2. สอนและให้การอบรมวิชาการด้านการวัดและประเมินผลการศึกษา การวิจัยทางการศึกษา สถิติการศึกษา และการประเมินโครงการ
3. วิจัยเกี่ยวกับการสร้างและการใช้แบบทดสอบและเครื่องมือวัด
4. บริการทดสอบและให้คำปรึกษาเกี่ยวกับการสอบวัดและประเมินผล
5. เป็นศูนย์รวมแบบทดสอบวัดทุกประเภท ทั้งที่สร้างภายในประเทศและต่างประเทศ
6. เผยแพร่ความรู้เกี่ยวกับการวัดผลประเมินผล ผลการวิจัยแบบทดสอบเครื่องมือวัดประเภทต่างๆ ตลอดจนการรายงานผลการสอบ





บัณฑิตวิทยาลัย

บัณฑิตวิทยาลัย เป็นหน่วยงานที่ทำหน้าที่ควบคุมประสานงานเกี่ยวกับการศึกษาในระดับบัณฑิตศึกษากับหน่วยงานทั้งภายในและภายนอกมหาวิทยาลัย เป็นศูนย์กลางในการรับสมัครผู้ที่เข้าศึกษาระดับบัณฑิตศึกษา ด้านการจัดการศึกษานั้นคณะและภาควิชาต่างๆ เป็นผู้ควบคุมดูแลดำเนินการในด้านวิชาการ บัณฑิตวิทยาลัยมีหลักสูตรที่รับผิดชอบอยู่ 2 สาขาวิชา คือ หลักสูตร ปรินญาการศึกษาดุษฎีบัณฑิต ได้รับปรินญา กศ.ศ. สาขาวิชาการวิจัยและพัฒนาหลักสูตร และพัฒนศึกษาศาสตร์ (เปิดสอนที่ มศว ประสานมิตร)



กองบริการการศึกษา

กองบริการการศึกษา มีหน้าที่รับผิดชอบงานด้านหลักสูตร การจัดการเรียนการสอน ระบบอาจารย์ที่ปรึกษา การรายงานผลการศึกษารับรองผลการศึกษา และการพัฒนาด้านวิชาการ โดยมีลักษณะงานที่ปฏิบัติคือ งานจัดพิมพ์และจำหน่ายตำรา งานบริการสื่อการสอนและโสตทัศนูปกรณ์งานการรับบุคคลเข้าศึกษา งานจัดพิมพ์ปฏิทินการศึกษา งานจัดพิมพ์ตารางเรียน ตำราสอน งานจัดทำคู่มือ งานจัดการสอบ งานทะเบียนนิสิต งานออกเอกสารและรับรองผลการศึกษาต่างๆ





โรงเรียนสาธิต

โรงเรียนสาธิตมหาวิทยาลัยศรีนครินทรวิโรฒ สังกัดคณะศึกษาศาสตร์ มีอยู่ 2 แห่ง คือ

1. **โรงเรียนสาธิตมหาวิทยาลัยศรีนครินทรวิโรฒ ประสานมิตร** จัดการเรียนการสอนตั้งแต่ระดับชั้นเด็กเล็กจนถึงระดับมัธยมศึกษาตอนปลาย ตั้งอยู่ ณ มหาวิทยาลัยศรีนครินทรวิโรฒ ประสานมิตร
2. **โรงเรียนสาธิตมหาวิทยาลัยศรีนครินทรวิโรฒ ปทุมวัน** จัดการเรียนการสอนตั้งแต่ระดับมัธยมศึกษาปีที่ 1-6 ตั้งอยู่ มหาวิทยาลัยศรีนครินทรวิโรฒ ปทุมวัน

โรงเรียนสาธิตมหาวิทยาลัยศรีนครินทรวิโรฒ จัดตั้งขึ้นเพื่อวัตถุประสงค์ดังนี้

1. เพื่อเป็นแหล่งสาธิต ทดลอง วิจัย ฝึกสอนฝึกงานของนิสิตคณะศึกษาศาสตร์ และคณะอื่นๆ ในมหาวิทยาลัยที่จะได้ฝึกหัดงานครู
2. เพื่อเป็นที่ทดลองและวิจัยหลักสูตรเพื่อเผยแพร่การวิจัยแก่สถาบันอื่นๆ
3. เป็นสถานที่ให้การศึกษาแก่กุลบุตร กุลธิดา ในระดับก่อนวัยเรียน ประถมศึกษา มัธยมศึกษา ตามระดับความสามารถ สติปัญญา ความถนัดและความสนใจ เพื่อพัฒนาเด็กให้มีคุณภาพทั้งทางด้านสติปัญญา ร่างกาย สังคม พร้อมทั้งจะเติบโตเป็นพลเมืองที่ดี
4. เพื่อสนับสนุนอาจารย์เกี่ยวกับการให้บริการทางวิชาการและให้บริการหน่วยงานอื่นๆ



การพัฒนาบุคลากรทางวิชาการ

การที่มหาวิทยาลัยจะผลิตบัณฑิตที่มีคุณภาพได้ดั่งนั้น ขึ้นอยู่กับคุณภาพของบุคลากรในมหาวิทยาลัยเป็นสำคัญ การพัฒนาบุคลากรเป็นสิ่งจำเป็นที่มหาวิทยาลัยตระหนักดี จึงได้ดำเนินการในทุกวิถีทางที่จะพัฒนาให้บุคลากรของมหาวิทยาลัยได้รับความรู้และวิทยาการใหม่ๆ ที่จะเอื้อต่อการสอนและการวิจัย ซึ่งจะส่งผลกระทบต่อการผลิตบัณฑิตของมหาวิทยาลัยโดยรวม

ในปี 2537 นี้ มหาวิทยาลัยได้วางโครงการจัดกิจกรรมเพื่อพัฒนาบุคลากร โดยจัดกิจกรรมเป็นการประชุมปฏิบัติการเป็นระยะๆ แลกเปลี่ยนความคิดเห็นและประสบการณ์กับผู้ทรงคุณวุฒิในแต่ละสาขา ฝึกอบรม ดูงาน และเพิ่มพูนความรู้ทางวิชาการทั้งภายในและต่างประเทศ โดยมหาวิทยาลัยจัดหาทุนประเภทต่างๆ ให้ คือ ทุนศึกษาต่อระดับบัณฑิตศึกษาในประเทศและต่างประเทศ ทุนค่าใช้จ่ายในการทำปฏิญานินพนธ์ในประเทศและต่างประเทศ ทุนค่าเดินทางไปศึกษาต่อต่างประเทศ และทุนตัวเครื่องบินเดินทางต่อต่างประเทศ

ทุนที่ใช้พัฒนาบุคลากรนั้น มหาวิทยาลัยได้รับพระกรุณาธิคุณจากสมเด็จพระเทพรัตนราชสุดาฯ สยามบรมราชกุมารี พระราชทานทุนสิรินธร เพื่อเป็นทุนให้บุคลากรศึกษาในสาขาวิชาที่เป็นความต้องการของมหาวิทยาลัย ทำวิจัยและให้ยืมสำหรับพิมพ์ตำราทางวิชาการของอาจารย์ ดร.อุเทน เตชะไพบูลย์ และ ดร.ถาวร พรประภา มอบทุนตัวเครื่องบินเดินทางศึกษาต่อต่างประเทศและมหาวิทยาลัยได้จัดสรรเงินรายได้จำนวนหนึ่ง เพื่อเป็นทุนในการศึกษาต่อระดับบัณฑิตศึกษาทั่วไปและต่างประเทศ ทุนทำปฏิญานินพนธ์ และทุนค่าเดินทางไปศึกษาต่อต่างประเทศ

ในปีนี้อาจารย์และข้าราชการที่ลาไปศึกษา อบรม ดูงาน ทำการวิจัย ปฏิบัติงานและประชุมในประเทศและต่างประเทศ จำแนกตามประเภทการลา และจำแนกเป็นในประเทศและต่างประเทศดังนี้

รายละเอียดการลาของบุคลากรเพื่อเพิ่มพูนความรู้

ประเภทการลา	ในประเทศ			ต่างประเทศ			รวม			รวมทั้งสิ้น
	กลาง	มค	ภต	กลาง	มค	ภต	กลาง	มค	ภต	
ขยายเวลาศึกษาต่อ										
- ระดับปริญญาเอก	3	1	-	9	-	2	12	1	2	15
- ระดับปริญญาโท	4	-	-	-	-	-	4	-	-	4
ศึกษาต่อ										
- ระดับปริญญาเอก	2	2	1	4	1	1	6	2	2	10
- ระดับปริญญาโท	8	2	-	2	-	-	10	2	-	12
- ระดับวุฒิบัตรแพทย์	-	-	-	1	-	-	1	-	-	1
- ระดับประกาศนียบัตร	-	-	-	1	-	1	1	-	1	2
ฝึกอบรม	7	-	-	3	-	1	10	-	-	10
ขยายเวลาฝึกอบรม	-	-	-	1	-	-	1	-	-	1
ทำการวิจัย	-	-	-	3	-	-	3	-	-	3
ฝึกอบรมและดูงาน	-	-	-	1	-	-	1	-	-	1
ปฏิบัติงาน	-	-	-	-	-	1	-	-	1	1
รวม	24	4	1	25	1	5	49	5	6	60

หมายเหตุ กลาง หมายถึง วิทยาเขตกลาง
 มค หมายถึง วิทยาเขตมหาสารคาม
 ภต หมายถึง วิทยาเขตภาคใต้





การบริหารวิชาการที่สังคม

การบริการวิชาการแก่สังคม

เป็นภารกิจด้านหนึ่งของมหาวิทยาลัยซึ่งสนับสนุนการบริการวิชาการแก่สังคม โดยเผยแพร่ความรู้สาขาต่างๆ ในรูปการจัดอบรม การเป็นวิทยากร การจัดนิทรรศการ เป็นต้น มหาวิทยาลัยมีหน่วยงานที่ให้บริการด้านนี้โดยตรง คือ สำนักวิทยบริการ และมีคณะต่างๆ ซึ่งให้บริการในด้านนี้บ้าง รายละเอียดที่ให้บริการในปีงบประมาณ 2537 ดังนี้



สำนักวิทยบริการ

สำนักวิทยบริการได้รับการจัดตั้งขึ้นเมื่อวันที่ 30 ตุลาคม 2529 พร้อมกับสถาบันวิจัยศิลปะและวัฒนธรรมอีสาน และคณะเทคโนโลยี ฌ มศว มหาสารคาม

วัตถุประสงค์

1. เพื่อเป็นแหล่งกลางบริการวิชาการ เทคโนโลยีทางการศึกษาและเทคโนโลยีพัฒนาชุมชน
2. เพื่อเป็นศูนย์เอกสารอีสานและวัสดุกองจดหมายเหตุแห่งชาติในภาคตะวันออกเฉียงเหนือ
3. เพื่อเป็นแหล่งสนเทศเคลื่อนที่เข้าถึงชุมชนชนบทในทุกรูปแบบ
4. เพื่อเป็นแหล่งรวบรวมข้อสนเทศ ข้อมูล สำหรับการศึกษาค้นคว้าทุกรูปแบบและสามารถนำไปช่วยวางแผนพัฒนาภูมิภาค

การแบ่งส่วนราชการ

- สำนักงานเลขานุการ

ภาระหน้าที่ของสำนักวิทยบริการ

1. จัดหา จัดซื้อ และแลกเปลี่ยนเอกสารหนังสือ สื่อวัสดุห้องสมุดอื่นๆ เพื่อใช้ในการบริการ โดยประสานงานกับภาคีวิชาการในการเลือกซื้อหนังสือ
2. บำรุงรักษาทรัพยากรของห้องสมุดโดยการดูแลรักษา ซ่อมแซมหนังสือที่ชำรุด เข้าปกใหม่ เย็บเล่ม
3. จัดหาและผลิตสื่อ เพื่อพัฒนาคุณภาพชีวิตของชุมชน โดยจัดบริการสื่อเคลื่อนที่สู่ชุมชนในชนบท
4. ศึกษาสภาพความต้องการ วิจัย และวิเคราะห์ปัญหาชุมชน เกี่ยวกับการบริการสื่อสิ่งพิมพ์ เพื่อพัฒนาคุณภาพชีวิต เศรษฐกิจของชุมชน และทำการเผยแพร่ความรู้ในรูปเอกสาร และสื่อในรูปแบบต่างๆ
5. จัดบริการฝึกอบรม ประชุมสัมมนาแก่ชุมชนตามที่แจ้งความประสงค์ จัดฝึกอบรมเจ้าหน้าที่สื่อ
6. บริการการเรียนการสอน จัดฉายภาพยนตร์ วิดีโอเทป สไลด์ ตามคำขอของคณาจารย์ และบริการให้นิสิตทั้งในและนอกสถานที่
7. ติดต่อแลกเปลี่ยนข้อสนเทศกับต่างประเทศ รวมทั้งติดต่อประสานงานในการแลกเปลี่ยนบุคลากรกับต่างประเทศเพื่อเพิ่มพูนความรู้
8. ให้การฝึกอบรมแก่นิสิตบรรณารักษศาสตร์





ภาควิชาการศึกษาพิเศษ

นอกจากการจัดการเรียนการสอนตามปกติแล้ว มหาวิทยาลัยยังจัดการเรียนการสอนให้แก่ผู้ด้อยโอกาสทางการศึกษา และส่งเสริมเด็กที่มีความสามารถพิเศษ โดยภาควิชาการศึกษาพิเศษ คณะศึกษาศาสตร์ โดยมีภาระหน้าที่รับผิดชอบดังนี้

หน่วยงานย่อย หน่วยย่อยในภาควิชาประกอบด้วย

- คลินิกสอนพูด
- คลินิกส่งเสริมพัฒนาการ
- ห้องปฏิบัติการเด็กปัญญาเลิศ

งานที่รับผิดชอบ

1. การผลิตบัณฑิต

ภาควิชาการศึกษาพิเศษรับผิดชอบในการผลิตบัณฑิตระดับปริญญาโท วิชาเอก การศึกษาพิเศษ 3 สาขา คือ

- ก. การสอนผู้มีความบกพร่องทางการได้ยิน
- ข. การศึกษาสำหรับเด็กปัญญาเลิศ
- ค. การศึกษาสำหรับเด็กปัญญาอ่อน

เปิดรับนิสิตทุกปี ทั้งภาคปกติและภาคพิเศษ ได้เปิดดำเนินการสอนมาตั้งแต่ปี พ.ศ. 2517 มีมหาบัณฑิตที่สำเร็จการศึกษาไปรับใช้สังคมแล้วประมาณ 100 คน ขณะนี้ยังมีนิสิตที่กำลังศึกษาอยู่ตั้งแต่ระดับปริญญาโทปีที่ 1 ถึงปี 4 จำนวน 80 คน

2. งานบริการสังคม

ภาควิชาเปิดคลินิกเพื่อให้บริการแก่สังคม ดังนี้

ก. คลินิกสอนพูด

ให้บริการสอนพูดและแก้ไขการพูดแก่เด็กที่มีความบกพร่องทางการได้ยินทุกระดับอายุ เปิดดำเนินการมาตั้งแต่ปี 2523 มีเด็กเข้ารับบริการไปแล้วหลายร้อยคน ขณะนี้มีเด็กเข้ารับบริการ 45 คน เป็นเด็กเล็ก 15 คน (เป็นเด็กหูหนวก ทั้งหมดอายุ 2-3 ขวบ) และเด็กโตอายุ 16-21 ปีอีก จำนวน 30 คน มารับบริการแก้ไขการพูด คลินิกยังให้บริการตรวจวัดการได้ยินฟรีแก่บุคลากรของมหาวิทยาลัยอีกด้วย **คลินิกเปิดบริการทุกวันราชการ เวลา 9.00-11.00 น.**

ข. คลินิกส่งเสริมพัฒนาการ

ให้บริการแก้ไขและบำบัด ตลอดจนเตรียมความพร้อมแก่เด็กปัญญาอ่อนอายุ 2 ขวบขึ้นไป เป็นเด็กที่ยังไม่เข้าโรงเรียน การให้บริการควบคู่ไปกับการให้การศึกษาแก่ผู้ปกครอง มีเด็กเข้ารับบริการปีละประมาณ 100 คนคลินิกยังให้บริการแนะนำผู้ปกครองทางโทรศัพท์ด้วย

ค. ห้องปฏิบัติการเด็กปัญญาเลิศ

ให้บริการแก่ผู้ปกครอง ครู และผู้สนใจ ในการคัดแยกเด็กฉลาด หรือที่เรียกว่า “เด็กปัญญาเลิศ” ให้คำแนะนำปรึกษาแก่ผู้ปกครองในการเลี้ยงดูและส่งเสริมเด็กปัญญาเลิศ

3. การวิจัย

ภาควิชาได้ทำการวิจัย ด้านการศึกษาพิเศษประมาณ 70 เรื่อง เป็นงานวิจัยของอาจารย์ ประมาณ 15 เรื่อง และเป็นงานวิจัยที่เป็นวิทยานิพนธ์ของนิสิตอีกประมาณ 55 เรื่อง





โครงการเพชรในตม

โครงการเพชรในตม เป็นโครงการร่วมกันระหว่างคณะศึกษาศาสตร์ มศว กับศูนย์อาสาพัฒนาและป้องกันตนเอง (ปัจจุบันคือแผนกโครงการอาสาพัฒนาและป้องกันตนเอง) ศูนย์กิจการพลเรือน (ปัจจุบันคือส่วนกิจการพลเรือน) กองอำนวยการรักษาความมั่นคงภายในและกระทรวงศึกษาธิการ

วัตถุประสงค์ของโครงการ

คือการมุ่งพัฒนาชนบทโดยให้บุคลากรของแต่ละท้องถิ่นซึ่งทุรกันดารห่างไกลความเจริญและล่อแหลมต่อความมั่นคงของชาติมาช่วยกันพัฒนาท้องถิ่นอันเป็นมาตุภูมิของตนเอง

คณะศึกษาศาสตร์กำหนดโควต้าให้ปีละประมาณ 30 คน โดยคัดเลือกจากนักเรียนที่เรียนดีมีความประพฤติดี มีอุปนิสัยและทัศนคติเหมาะแก่การเป็นครู และมีอุดมการณ์ในการพัฒนาท้องถิ่นชนบท แต่มีฐานะยากจน เข้าศึกษาในคณะศึกษาศาสตร์ มศว ประสานมิตร ระดับปริญญาตรี หลักสูตร 4 ปี

การคัดเลือกนิสิตมี 2 ขั้นตอน

ขั้นตอนที่ 1 กระทรวงศึกษาธิการและ กอ.รมน. ในแต่ละจังหวัดซึ่งมีหมู่บ้านอาสาพัฒนาและป้องกันตนเอง (หมู่บ้านอพป.) จาก 56 จังหวัด คัดเลือกนักเรียนที่มีคุณสมบัติที่กำหนด

ขั้นตอนที่ 2 มหาวิทยาลัยศรีนครินทรวิโรฒร่วมกับกระทรวงศึกษาธิการ และ กอ.รมน. คัดเลือกนักเรียน(ที่คัดเลือกจากขั้นตอนที่ 1 แล้ว) ตามโควต้าแต่ละภาค ดังนี้

กอ.รมน. ภาค 1 (ภาคกลาง)	โควต้า	4	คน
กอ.รมน. ภาค 2 (ภาคตะวันออกเฉียงเหนือ)	โควต้า	11	คน
กอ.รมน. ภาค 3 (ภาคเหนือ)	โควต้า	7	คน
กอ.รมน. ภาค 4 (ภาคใต้)	โควต้า	8	คน

โครงการเพชรในตมนี้เริ่มรับสมัครนิสิตปีการศึกษา 2529 เป็นปีแรก จนถึงปัจจุบันมีนิสิตโครงการเพชรในตมรวม 9 รุ่น จำนวน 222 คน สำเร็จการศึกษาไปแล้ว 5 รุ่น จำนวน 111 คน

มหาวิทยาลัยมีหอพักให้นิสิตโครงการเพชรในตมพักอาศัยเป็นตึก 4 ชั้น และมีควดฟ้าเป็นชั้นที่ 5 ขนาดจุนิสิตได้ 4 รุ่นๆ ละ 30 คน รวม 120 คน (ปี 1-ปี 4) โดยพลเอกอาทิตย์ กำลังเอก บริจาคเงินส่วนตัว 5,000,000 บาทเศษ สมทบในการสร้างหอพักนี้



โครงการบริการวิชาการที่มหาวิทยาลัยดำเนินการ ปี 2537

การเป็นวิทยากร

วัน/เดือน/ปี	เรื่อง	สถานที่
บรรยายตลอดปีงบประมาณ 2537	หัวข้อบรรยายเกี่ยวกับ <ul style="list-style-type: none"> - การศึกษา - การบริหารการศึกษา - การบริหารบุคคล - ผลงานวิชาการ 	วิทยาลัยกองทัพบก จังหวัดมหาสารคาม สำนักงานคณะกรรมการประถมศึกษาแห่งชาติ สำนักคณะกรรมการข้าราชการครู สหพันธ์โรงเรียนราษฎร์ ฯลฯ
ตลอดปีการศึกษา	ชีววิทยา คณิตศาสตร์ วิทยาศาสตร์ทั่วไป ประเมินผลการศึกษา ประวัติศาสตร์ ภาษาเยอรมัน	สสวท สสวท มหาวิทยาลัยสุโขทัยธรรมมาธิราช สถาบันสอนภาษาเยอรมัน
ตลอดภาคเรียนปี 2537	สถิติเบื้องต้น	วิทยาลัยพยาบาลศรีมหาสารคาม
4-8 ตุลาคม 2536	การวิเคราะห์พฤติกรรมและเทคนิคการลดพฤติกรรม	คณะครุศาสตร์ จุฬาลงกรณ์มหาวิทยาลัย
12 ตุลาคม 2536	การปรับพฤติกรรม	หน่วยบริการแนะแนว จังหวัดอุทัยธานี
12 ตุลาคม 2536	สมุนไพรรักษาพยาธิสภาพปัญหา	คณะเภสัชศาสตร์ จุฬาลงกรณ์มหาวิทยาลัย
12-13 ตุลาคม 2536	เทคนิควิธีสอนศิลปศึกษา	โรงเรียนสาธิตจุฬาลงกรณ์มหาวิทยาลัย
14 ตุลาคม 2536	ภาคใต้ใกล้เวลาวิกฤต (ปัญหาและสาเหตุ)	มหาวิทยาลัยวลัยลักษณ์ และสถาบันสันติประชาธรรม
14 ตุลาคม 2536	แผนการพัฒนาห้องนรศึกษา	วิทยาลัยครูสงขลา
25 ตุลาคม 2536- 13 กันยายน 2536	การวัดผลประเมินวิจัย	
26 ตุลาคม 2536	วรรณกรรมจะก้าวไปอย่างไรในยุคไฮเทค	จุฬาลงกรณ์มหาวิทยาลัย
1 พฤศจิกายน 2536	การพัฒนาคุณภาพชีวิตตามอุดมการณ์แห่งแผ่นดินธรรมแผ่นดินทอง	โรงเรียนนายสิบตำรวจนครบาล
5-6 พฤศจิกายน 2536	การรวบรวมภาษาอังกฤษชั้นประถมศึกษาปีที่ 5	กลุ่มโรงเรียนรัตนโกสินทร์ สังกัด สป. กรุงเทพมหานคร
8 พฤศจิกายน 2536	วิธีทางสู่ความสำเร็จในการทำงาน	สนง.ปลัดกระทรวงมหาดไทย
9 พฤศจิกายน 2536	พษ 101 ลีลาศ	มหาวิทยาลัยสยาม

วัน/เดือน/ปี	เรื่อง	สถานที่
11 พฤศจิกายน 2536	Sleep & Insomnia	นิสิตแพทย์ มศว ชั้นปีที่ 4-6
11-12 พฤศจิกายน 2536	หนังสือสำหรับเด็กเกี่ยวกับการสร้างนิสัย	วิทยาลัยชุมชนภูเก็ต
	การอ่านรุ่นที่ 2	
12-13 พฤศจิกายน 2536	การใช้ภาษาไทย	มหาวิทยาลัยขอนแก่น
16 พฤศจิกายน 2536	การบริหารจัดการธุรกิจอุตสาหกรรมขนาด เล็กในชนบทและการตลาด	สถาบันพัฒนาชนบท
17 พฤศจิกายน 2536	การใช้สไลด์ทัศนูปกรณ์	คณะวิทยาศาสตร์ มศว มหาสารคาม
18 พฤศจิกายน 2536	การวัดผลและการประเมินผลวิชาภาษาอังกฤษ ระดับมัธยมศึกษา	โรงเรียนประเหลียนผดุงศิษย์ จังหวัดตรัง
24 พฤศจิกายน 2536	การทำสไลด์	คณะวิทยาศาสตร์ มศว มหาสารคาม
25-27 พฤศจิกายน 2536	การนำลูกเสือ - เนตรนารี	โรงเรียนสาธิต มศว ประสานมิตร
27 พฤศจิกายน 2536	การเรียนการสอนภาษาอังกฤษในระดับ ประถมศึกษา	สมาคมโรงเรียนราษฎร์แห่งประเทศไทย
29-30 พฤศจิกายน 2536	เรื่องกฎกติกากีฬา	-
30 พฤศจิกายน 2536	การบริหารงบประมาณ : การปรับอัตรา เงินเดือนคณาจารย์และเจ้าหน้าที่ของมหา- วิทยาลัยสงฆ์	โครงการชำระพระไตรปิฎก มหาจุฬาลงกรณราชวิทยาลัย วัดมหาธาตุ กรุงเทพมหานคร
6-7 ธันวาคม 2536	การสร้างเครือข่ายองค์กรชาวบ้านและ องค์กรชุมชน	โครงการไทย-ออสเตรเลียป้องกันเอดส์ภาคเหนือ
6-11 ธันวาคม 2536	ประชุมคณะกรรมการบริหารสหพันธ์มวย สมัครเล่นแห่งประเทศไทย	สมาคมมวยสมัครเล่นแห่งประเทศไทย
7 ธันวาคม 2536	การวิจัยในคณิตศาสตร์ศึกษา	มหาวิทยาลัยนครสวรรค์
8 ธันวาคม 2536	แนวคิดในการใช้ยาที่เหมาะสมในหลักสูตร ของคณะแพทยศาสตร์	วิทยาลัยการสาธารณสุข จุฬาลงกรณ์มหาวิทยาลัย
9-22 ธันวาคม 2536	Surgery of alimentary tract	วิทยาลัยพยาบาลเกื้อการุณย์ กรุงเทพมหานคร
13-18 ธันวาคม 2536	โครงการอบรมผู้ตัดสินกรีฑาของศูนย์ฝึก กีฬาจังหวัดพังงา	กรมพลศึกษา
14-16 ธันวาคม 2536	การจัดดำเนินงานวารสารอย่างง่าย	โรงเรียนประถมศึกษา และมัธยมศึกษาใน ภาคตะวันออกเฉียงเหนือ
14-16 ธันวาคม 2536	การทำบัตรรายการหนังสืออย่างง่าย ตามกฎ AACR 2	สำนักวิทยบริการ มศว มหาสารคาม
17 ธันวาคม 2536	นโยบายของฝ่ายวิจัย มศว และทุนวิจัย ทางด้านวิทยาศาสตร์	คณะวิทยาศาสตร์ มศว ประสานมิตร
17 ธันวาคม 2536	ธรรมชาติของมนุษย์กับการปรับตัวทางสังคม	มหาวิทยาลัยเกษตรศาสตร์
22 ธันวาคม 2536	Advance in Endoscopic Surgery	คณะกรรมการจัดการประชุมวิชาการครั้งที่ 3 มศว
22 ธันวาคม 2536	ECT in NMS	คณะแพทยศาสตร์ มศว ประชุมวิชาการ ประจำปี 2536

วัน/เดือน/ปี	เรื่อง	สถานที่
23 ธันวาคม 2536	Update in psydristry : SHT & psydristic disades	คณะแพทยศาสตร์ มศว
24-26 ธันวาคม 2536	การนำฝึกภาคปฏิบัติให้แก่นักเรียน	ศูนย์สัมมนา ล้อม - สวัสดิ์ ต.บ่อฝ้าย อ.หัวหิน จ.ประจวบคีรีขันธ์
6 มกราคม 2537	ไม่ระบุชื่อเรื่อง	ศูนย์มาเลเซียที่ 5 จังหวัดนนทบุรี
10-20 มกราคม 2537	อบรมผู้ตัดสินชี้ขาดและผู้ฝึกสอนมวยไทยสมัครเล่นนานาชาติ ครั้งที่ 1	ศูนย์ฝึกกีฬาในร่ม การกีฬาแห่งประเทศไทย
11 มกราคม 2537	NMR OF LIQUID CRYSTAL	ภาควิชาฟิสิกส์ประยุกต์ คณะวิทยาศาสตร์ สถาบันเทคโนโลยีพระจอมเกล้า ลาดกระบัง
13 มกราคม 2537	การเลือกหนังสือสำหรับเด็ก	กรมประชาสัมพันธ์
14 มกราคม 2537	การประสานความคิด	คณะมนุษยศาสตร์ มศว ประสานมิตร
15 มกราคม 2537	การลงทุนที่มีผลกระทบต่อวัฒนธรรมชนบท	ห้องประชุมเขื่อนลำปาว จ.กาฬสินธุ์
15 มกราคม 2537	การอนุรักษ์วัฒนธรรมไทย	สมาคมผู้บำเพ็ญประโยชน์แห่งประเทศไทย
15 มกราคม 2537	วิถีชีวิตชาวบ้านกับผลกระทบของเทคโนโลยีสมัยใหม่	มหาวิทยาลัยสงขลานครินทร์
17,24,31 มกราคม 2537	การเขียนต้นฉบับงานวิชาการ	องค์การคำครุสภา
18-20 มกราคม 2537	การจัดดำเนินการวารสารอย่างง่าย	โรงเรียนประถมศึกษาและมัธยมศึกษาในภาคตะวันออกเฉียงเหนือ
20 มกราคม 2537	ความรู้เรื่องยาน้ำบาดโรค : การวิจัยและพัฒนาใหม่	คณะเภสัชศาสตร์ มหาวิทยาลัยศิลปากร
21-22 มกราคม 2537	โครงการและกิจกรรมของศูนย์เรคแคม ระยะที่ 6	กระทรวงศึกษาธิการ
24 มกราคม 2537	ความถนัดทางการเรียน : ดรรชนีบ่งชี้คุณภาพจัดการศึกษา	กรมวิชาการ กระทรวงศึกษาธิการ
26-28 มกราคม 2537	การประชุมร่างหลักสูตรวิทยาศาสตรบัณฑิต สาขาเทคโนโลยีอุตสาหกรรม	คณะวิชาอุตสาหกรรมศาสตร์ วิทยาลัยครูพระนคร
28 มกราคม 2537	พฤติกรรมที่ไม่พึงประสงค์ในวัยเด็ก	คณะศึกษาศาสตร์ มศว
30 มกราคม 2537	Equeting, Itams Bias	คณะศึกษาศาสตร์ มศว
30 มกราคม 2537	มิติทางวัฒนธรรม : บทบาทที่สี่ของสถาบันอุดมศึกษา	คณะครุศาสตร์ จุฬาลงกรณ์มหาวิทยาลัย
2 กุมภาพันธ์ 2537	การพูดในโอกาสต่างๆ	คณะนิเทศศาสตร์
2-4 กุมภาพันธ์ 2537	การบริหารหลักสูตรโรงเรียนกีฬา	กรมพลศึกษา
2-11 กุมภาพันธ์ 2537	อบรมผู้ตัดสินและชี้ขาดกีฬาประจำปี 2538	การกีฬาแห่งประเทศไทย
3, 10, 17, 24 กุมภาพันธ์ 2537	การสร้างสรรค์ทางวิทยาศาสตร์	มหาวิทยาลัยศิลปากร
7 กุมภาพันธ์ 2537	ข้อสอบไร้กระดาษ : อีกทางเลือกหนึ่งของ การสอบ	คณะศึกษาศาสตร์ มศว ประสานมิตร
13 กุมภาพันธ์ 2537	การประยุกต์ทฤษฎีการตอบสนองข้อสอบเพื่อ	คณะศึกษาศาสตร์ ม.รามคำแหง

วัน/เดือน/ปี	เรื่อง	สถานที่
14-16 กุมภาพันธ์ 2537	แก้ปัญหาในการวัดและประเมินผล	สำนักวิทยบริการ มศว มหาสารคาม
15-21 กุมภาพันธ์ 2537	การทำบัตรรายการหนังสืออย่างง่าย	ฝ่ายพัฒนาหลักสูตรสำนักพัฒนาเทคนิคศึกษา
16-19 กุมภาพันธ์ 2537	การเขียนบทความเชิงวิชาการและบทความวิจัย	สถาบันเทคโนโลยี พระจอมเกล้าพระนครเหนือ
23-24 กุมภาพันธ์ 2537	Process Instrumentation : Part I	สมาคมส่งเสริมเทคโนโลยีไทย-ญี่ปุ่น
24 กุมภาพันธ์ 2537	ค่ายรักการอ่านนักเรียน รุ่น 4	โรงเรียนสวนกุหลาบวิทยาลัย
28 กุมภาพันธ์ 2537	ข้อสอบไว้กระดาศ : อีกทางเลือกหนึ่งของ การสอบ	มหาวิทยาลัยบูรพา
มีนาคม 2537	การวางแผนการศึกษาทางด้านมนุษยศาสตร์	มหาวิทยาลัยธรรมศาสตร์
4 มีนาคม 2537	การบริหารอุตสาหกรรม	วิทยาลัยกองทัพบก
5-10 มีนาคม 2537	ข้อสอบไว้กระดาศ : อีกทางเลือกหนึ่งของ การสอบ	คณะมนุษยศาสตร์ มศว ประสานมิตร
6 มีนาคม 2537	อบรมวิชาผู้กำกับลูกเสือสามัญ ชั้น B T C	ค่ายลูกเสือเทศบาล มหาสารคาม
7-11 มีนาคม 2537	Logistic Model	คณะศึกษาศาสตร์ มหาวิทยาลัยรามคำแหง
8 มีนาคม 2537	เรื่องเทคนิคการสอนฟุตบอลสมัยใหม่	มหาวิทยาลัยสงขลานครินทร์
9 มีนาคม 2537	หลักและแนวความคิดในการสร้างเครื่องมือ วัดค่านิยม	วิทยาเขตปัตตานี
13 มีนาคม-13 พฤษภาคม 2537	สภาพปัจจุบันและปัญหาในการจัดกิจกรรม ประเพณีสงกรานต์ของภาคใต้	สำนักทดสอบฯ มศว
15-17 มีนาคม 2537	หลักสูตรฝึกหัดครูสอนพระปริยัติธรรม	ศูนย์วัฒนธรรมแห่งประเทศไทย
16-30 มีนาคม 2537	การพิสูจน์และสถิติ	กรมศาสนา
17 มีนาคม 2537	Globalisation & Managing	กลุ่มโรงเรียนเซนต์ปอลเดออร์ซาค
17 มีนาคม 2537	University for Survival	U.of Tsukaba
18 มีนาคม 2537	การเรียนคณิตศาสตร์เพื่อเข้ามหาวิทยาลัย	โรงเรียนสาธิตจุฬาลงกรณ์มหาวิทยาลัย
18 มีนาคม 2537	สิทธิบัตรยาน้ำรู้	เกสซกรรมสมาคมแห่งประเทศไทยในพระบรม- ราชูปถัมภ์
21-25 มีนาคม 2537	กลไกการควบคุมคุณภาพบัณฑิตศึกษา	บัณฑิตวิทยาลัย มหาวิทยาลัยขอนแก่น
21-25 มีนาคม 2537	บทบาทที่ควรเป็นขององค์กรพัฒนาเอกชน	องค์กรพัฒนาเอกชนภาคใต้
25 มีนาคม 2537	การจัดนิทรรศการทันตสาธารณสุข	กรมอนามัย
31 มีนาคม 2537	อินทริกรัลและตรีโกณมิติ	กลุ่มวิทยาลัยเทคนิคและอาชีวของ กรมอาชีวศึกษา
1-3 เมษายน 2537	สร้างอุปกรณ์การสอนทดแทน	จุฬาลงกรณ์มหาวิทยาลัย
	ในวิชาวิทยาศาสตร์ ระดับมัธยมศึกษา	
	การวิจัยในสาขาการสอนภาษาไทย	มหาวิทยาลัยศิลปากร
	บทบาทของรัฐในการพัฒนาชนบทในทิศทาง	สนง.ปฏิรูปที่ดินเพื่อเกษตรกรรม

วัน/เดือน/ปี	เรื่อง	สถานที่
2-23 เมษายน 2537	การส่งเสริมชาวบ้านและองค์กรชาวบ้านให้พึ่งตนเอง	โรงเรียนพุดังอิสลาม องค์กรฯ จ.นครนายก
3-9 เมษายน 2537	อบรมเยาวชนมุสลิมภาคฤดูร้อน 2537	กกท.
4 เมษายน 2537	โครงการอบรมผู้ฝึกสอนกีฬาชั้นก้าวหน้ากีฬาฟุตบอล จ.ปราจีนบุรี	กรมพลศึกษา กระทรวงศึกษาธิการ
4 เมษายน 2537	การวิเคราะห์พฤติกรรม	กระทรวงศึกษาธิการ
15-21 เมษายน 2537	วิทยาศาสตร์ไทยในศตวรรษหน้า	ค่ายลูกเสือ จ.มหาสารคาม
18-29 เมษายน 2537	การฝึกอบรมวิชาผู้กำกับลูกเสือสามัญรุ่นใหญ่ ชั้นความรู้ชั้นสูง	กองพลทหารม้าที่ 2
19-22 เมษายน 2537	อบรมเยาวชนค่ายกีฬาภาคฤดูร้อน เพื่อเยาวชนกองพลทหารม้าที่ 2	สมาคมคณิตศาสตร์ฯ
20 เมษายน 2537	วิธีเรียงสับเปลี่ยนและจัดหมู่ เรขาคณิต สำหรับแท็กซี่	กระทรวงศึกษาธิการ
22 เมษายน 2537	ปัญหา/จุดเน้น/แนวโน้มในอนาคต/แนวทางการแก้ปัญหา และพัฒนาภาคใต้ตอนบน ระยะ 15 ปี	กรมประชาสัมพันธ์
25 เมษายน 2537	การเสริมสร้างพลังปฏิบัติการ	กรมประชาสัมพันธ์
25 เมษายน 2537	ทักษะในการตัดสินใจแก้ปัญหา	ภาควิชาจิตวิทยา คณะครุศาสตร์ จุฬาลงกรณ์มหาวิทยาลัย
25-28 เมษายน 2537	การวิเคราะห์พฤติกรรม	กลุ่มวิทยาลัยเทคนิคและอาชีว ของกรมอาชีวศึกษา
25-29 เมษายน 2537	สถิติความน่าจะเป็นและตรรกศาสตร์	มหาวิทยาลัยอุบลราชธานี
27 เมษายน 2537	การสร้างความเข้าใจพื้นฐานเนื้อหาวิชาฟิสิกส์ ระดับมัธยมศึกษาตอนปลาย	วิทยาลัยครูรำไพพรรณี
พฤษภาคม - กันยายน 2537	การสืบค้นข้อมูลจาก CD-ROM English for Nurses	วิทยาลัยพยาบาลกรุงเทพฯ
6 พฤษภาคม 2537	การซ่อมหนังสือ	โรงแรมริเวอร์ไซด์ พลาซ่า
6 พฤษภาคม 2537	เรื่องการสอนวิชานันทนาการสำหรับเด็ก	กรมพลศึกษา
7 พฤษภาคม 2537	อิทธิพลของหนังสือกับการศึกษาไทย	มศว ภาคใต้
10-11 พฤษภาคม 2537	การพูด	วัดสุวรรณมงคล จ.ตราด
12 พฤษภาคม 2537	องค์ประกอบปริญญาโทและรูปแบบ การเขียนอ้างอิง	บัณฑิตวิทยาลัย มศว มหาสารคาม
12 พฤษภาคม 2537	ความคิดเห็นต่อการสอนภาษาไทย	โรงเรียนปลุกจิต
14 พฤษภาคม 2537	ระลึกพฤษภา-ทวงสัญญาประชาคม-วิกฤต รัฐธรรมนูญการกระจายอำนาจสู่ท้องถิ่น	สถาบันเทคโนโลยีราชมงคล ภาคใต้
14-15 พฤษภาคม 2537	สมการและอสมการ	กลุ่มโรงเรียนจังหวัดอำนาจเจริญ
17-20 พฤษภาคม 2537	แนวทางและหลักการดำเนินงานทางวิชาการ	วิทยาลัยครูบ้านสมเด็จเจ้า

วัน/เดือน/ปี	เรื่อง	สถานที่
18 พฤษภาคม 2537	การจัดการเรียนการสอนโดยใช้ปัญหาเป็นหลัก	วพ.มหาสารคาม
20-22 พฤษภาคม 2537	เรขาคณิต สมการ และระบบสมการ	กลุ่มโรงเรียนเขตการศึกษา 7
26 พฤษภาคม 2537	การจัดทำหมวดหมู่และทำบัตรรายการ	โรงเรียนเบญจความสามัคคี อ.บ้านใหม่ จ.ขอนแก่น
26 พฤษภาคม 2537	บริการสืบค้นสารนิเทศสมัยใหม่	จังหวัดสุรินทร์
30 พฤษภาคม 2537	การปรับพฤติกรรมสำหรับเด็กพิเศษ	วิทยาลัยครูนครราชสีมา
30 พฤษภาคม 2537	ปรับปรุงห้องสมุดโรงเรียนประถมศึกษา	โรงเรียนบ้านไผ่
มิถุนายน 2537	วิทยุสมัครเล่น	สำนักวิทยบริการ มศว มหาสารคาม
มิถุนายน 2537	ภาคสนามภูมิศาสตร์ไทย	โรงเรียนสตรีวิทยา 2
มิถุนายน - กันยายน 2537	ประวัติศาสตร์ สถาปัตยกรรมตะวันตก	มหาวิทยาลัยศรีปทุม
มิถุนายน - กันยายน 2537	ชีววิทยา	โรงเรียนสาธิต มศว ปทุมวัน
ตลอดภาคการศึกษา1/37	ปรัชญาเบื้องต้น	วิทยาลัยพยาบาลกรุงเทพฯ
ภาคการศึกษาที่ 1/37	ประวัติวิทยาการทางการแพทย์	คณะวิทยาศาสตร์ มหาวิทยาลัยรังสิต
1 มิถุนายน - 30 กันยายน 2537	สารานุกรมศัพท์ดนตรีไทย	ราชบัณฑิตยสถาน
2 มิถุนายน 2537	Identification of Neuropeptides in Ascaris suume	ภาควิชาชีววิทยา คณะวิทยาศาสตร์ จุฬาลงกรณ์มหาวิทยาลัย ร่วมกับ สมาคมชีววิทยาต่อมไร้ท่อเปรียบเทียบและ วิวัฒนาการ
3 มิถุนายน 2537	การสืบค้นจาก CD-ROM และเครือข่าย	บัณฑิตวิทยาลัย
6 มิถุนายน-24 กันยายน 2537	โลกของคณิตศาสตร์	วิทยาลัยพยาบาลสภากาชาดไทย
8 มิถุนายน 2537	การประเมินผลเกี่ยวกับกิจกรรมยูวกาชาด สำหรับหลักสูตรผู้ให้การอบรมผู้บังคับบัญชา ยูวกาชาด	กองยูวกาชาด กรมพลศึกษา กระทรวงศึกษาธิการ
8 มิถุนายน 2537	การจัดนิทรรศการและการเขียนตัวอักษร	โรงเรียนสงขลาวิทยาคม
13-16 มิถุนายน 2537	Process Instrumentation:Part II เทอร์โมไดนามิกส์ กลศาสตร์ของไหล	สมาคมส่งเสริมเทคโนโลยีไทย-ญี่ปุ่น มหาวิทยาลัยสยาม มหาวิทยาลัยสยาม
14-15 มิถุนายน 2537	การจัดหมวดหมู่และทำบัตรหนังสือ	มหาวิทยาลัยรามคำแหง
15-25 มิถุนายน 2537	วิทยาการจัดทำหนังสือชีวิตไทยภาคเหนือ	วิทยาลัยครูอุดรดิตถ์
15 มิถุนายน -	ประวัติอารยธรรมพุทธศาสนา	สนง. เจ้าคณะจังหวัดสงขลา
10 กรกฎาคม 2537		
21-23 มิถุนายน 2537	การวางแผนและการดำเนินการจัดประชุม สัมมนานานาชาติ	จังหวัดชลบุรี
22 มิถุนายน 2537	บทบาทของมนุษยศาสตร์ และสังคมศาสตร์ ในยุคโลกาวัตต	วิทยาลัยครูสุทนต์
24 มิถุนายน 2537	ทฤษฎีการตอบข้อสอบ	กรมวิชาการ กระทรวงศึกษาธิการ
25 มิถุนายน 2537	การจัดพิพิธภัณฑ์	จังหวัดตรัง

วัน/เดือน/ปี	เรื่อง	สถานที่
25-26 มิถุนายน 2537	ทฤษฎีจำนวน	กลุ่มโรงเรียนจังหวัดอุทัยธานี
27--29 มิถุนายน 2537	การสร้างแบบทดสอบมาตรฐาน	กรมวิชาการ
28 มิถุนายน 2537	ศิลปะเขมรในภาคอีสาน	มหาวิทยาลัยขอนแก่น
29 มิถุนายน 2537	มหาวิทยาลัยในอนาคต	มศว ภาคใต้
30 มิถุนายน 2537	วรรณกรรมสองฝั่งโขง	โรงแรมโฆษะ ขอนแก่น
30 มิถุนายน 2537	วิทยาศาสตร์ป้องกันเชิงจิตวิทยา	สมาคมจิตวิทยาแห่งประเทศไทย
ตลอดเดือนกรกฎาคม	สุนทรียศาสตร์	วิทยาลัยพยาบาลสระบุรี
กรกฎาคม 2537	ภาคสนามภูมิศาสตร์ไทย	โรงเรียนสายน้ำผึ้ง
4 กรกฎาคม 2537	การประเมินค่า Parameter	คณะครุศาสตร์ จุฬาลงกรณ์มหาวิทยาลัย
4 กรกฎาคม 2537	คนกับการพัฒนาภาคใต้	กองทัพภาคที่ 4
4-6 กรกฎาคม 2537	โครงการทำแบบประสบการณ์เด็กอนุบาล	จังหวัดนราธิวาส
5, 12, 19, 26 กรกฎาคม 2537	การออกกำลังกายเพื่อสุขภาพ	สำนักงานศึกษาธิการ จังหวัดกาฬสินธุ์
5-29 กรกฎาคม 2537	โภชนาการกีฬา	ห้องประชุมสำนักงานศึกษาธิการจังหวัดกาฬสินธุ์
6-9 กรกฎาคม 2537	การเขียนแผนการสอนที่เน้นกระบวนการ ในรายวิชาคณิตศาสตร์ 6 รายวิชา	โรงเรียนคอนสวรรค์ จ.ชัยภูมิ
7-8 กรกฎาคม 2537	อบรมเชิงปฏิบัติการครูผู้สอนวิชาภาษาอังกฤษ	โรงเรียนยางตลาดวิทยาคาร
8 กรกฎาคม 2537	สภาพปัญหาด้านจริยธรรมของนักศึกษา ในสังคมในปัจจุบัน	วิทยาลัยพยาบาล สภาอากาศไทย
10 กรกฎาคม 2537	การศึกษาวิทยาศาสตร์ไทยในศตวรรษ 21	สถาบันเทคโนโลยีพระจอมเกล้า ลาดกระบัง
10-11 กรกฎาคม 2537	โครงการทำแบบประสบการณ์เด็กอนุบาล	จังหวัดสุรินทร์
11 กรกฎาคม 2537	การพัฒนาแรงจูงใจสัมฤทธิ์ และความเชื่อ อำนาจในตน	โรงเรียนเทพศิรินทร์
11 กรกฎาคม 2537	รูปแบบการจัดพิมพ์เอกสารทางวิชาการ	สำนักวิทยบริการ คณะวิทยาศาสตร์ มศว มหาสารคาม
11 กรกฎาคม 2537	เยาวชนกับภูมิปัญญาท้องถิ่นและวัฒนธรรม ของชาติ	มหาวิทยาลัยสงขลานครินทร์ จ.ปัตตานี
11 กรกฎาคม 2537	ปัญหาการสอนคณิตศาสตร์	จุฬาลงกรณ์มหาวิทยาลัย
12 กรกฎาคม 2537	เทคนิคการถ่ายภาพเบื้องต้น	คณะศึกษาศาสตร์ มศว มหาสารคาม
13-15 กรกฎาคม 2537	บทบาทของครูต่อการจัดกิจกรรมส่งเสริม การอ่าน	โรงเรียนประถมศึกษาและมัธยมศึกษาใน ภาคตะวันออกเฉียงเหนือ
13-25กรกฎาคม 2537	จัดมุมหนังสือและห้องสมุดในโรงเรียน	สปจ.จันทบุรี
14 กรกฎาคม 2537	ความหมาย องค์ประกอบ และแนวทางการ อนุรักษ์ศิลปวัฒนธรรม และการจัดพิพิธภัณฑ์ ในสถานศึกษา	สำนักงานสามัญศึกษา จ.ปัตตานี
15 กรกฎาคม 2537	ผู้บริหารกับอนาคตของ มศว	สภาคณาจารย์ มศว ประสานมิตร
15 กรกฎาคม 2537	Hymenolopis nana Infection	ภาควิชาจุลชีววิทยา คณะวิทยาศาสตร์ มหาวิทยาลัยมหิดล

วัน/เดือน/ปี	เรื่อง	สถานที่
15-25 กรกฎาคม 2537	ชีวิตไทยภาคเหนือ	โรงแรมสีหราช จ.อุตรดิตถ์
16 กรกฎาคม 2537	ค่ายคณิตศาสตร์	โรงเรียนเบญจมราชูทิศ จ.ฉะเชิงเทรา
16-17 กรกฎาคม 2537	กระบวนวิชา แนวโน้มสมัยใหม่ของการศึกษาทางวิทยาศาสตร์	มหาวิทยาลัยเชียงใหม่
18 กรกฎาคม-4 สิงหาคม 2537	การปกครองระบอบประชาธิปไตย	กองอำนวยการรักษาความมั่นคงแห่งชาติ
19-21 กรกฎาคม 2537	โครงการทำแบบประสบการณ์เด็กอนุบาล	จังหวัดสงขลา
20-26 กรกฎาคม 2537	นิทรรศการสัญจร	จังหวัดนราธิวาส
21 กรกฎาคม 2537	ดาวทางชนดาวพฤหัสบดี	ทะเลคอมเอเชีย
22-23 กรกฎาคม 2537	การสอน Structure ตามแนวสื่อสาร	โรงเรียนผดุงนารี จ.มหาสารคาม
26 กรกฎาคม 2537	การจัดหมู่หนังสือ การให้หัวเรื่อง	สพ.จ.ฉะเชิงเทรา
26 กรกฎาคม 2537	หลักการถ่ายภาพเบื้องต้น	คณะมนุษยศาสตร์ มศว มหาสารคาม
27 กรกฎาคม 2537	บทบาทของอาจารย์กับวัฒนธรรมของภาคใต้	มหาวิทยาลัยสงขลานครินทร์ หาดใหญ่
27-28 กรกฎาคม 2537	การสุศึกษาแบบเบ็ดเสร็จในทางส่งเสริมสุขภาพสำหรับเจ้าหน้าที่ผู้ปฏิบัติงานในโรงพยาบาลชุมชนและสถานเอนามัย	ศูนย์ส่งเสริมสุขภาพเขต 8 จังหวัดนครสวรรค์
30 กรกฎาคม 2537	การสืบค้นข้อมูลเพื่อการวิจัย	สำนักวิทยบริการ
30-31 กรกฎาคม 2537	พัฒนารูปแบบการจัดประกวดโครงงานวิทยาศาสตร์ระดับมัธยมศึกษา ครั้งที่ 2	โรงเรียนนครสวรรค์
สิงหาคม 2537	การบริการค้นหาเอกสารวิจัยของห้องสมุดด้วยระบบ	คณะเทคโนโลยี มศว มหาสารคาม
สิงหาคม 2537	ภาคสนามภูมิศาสตร์ไทย	วิทยาลัยครูสวนดุสิต
1-10 สิงหาคม 2537	โครงการค่ายฝึกอบรม YMCA	YMCA
3 สิงหาคม 2537	เด็กที่มีผลสัมฤทธิ์ทางการเรียนต่ำกว่าความสามารถที่แท้จริง	คณะศึกษาศาสตร์ มศว
3-10 สิงหาคม 2537	อบรมผู้ฝึกสอนกีฬาพื้นฐาน ประจำปี 2537 (ฟุตบอล) จังหวัดกาฬสินธุ์	กกท.
4 สิงหาคม 2537	วิทยาศาสตร์และคอมพิวเตอร์	โรงเรียนมหิตลวิทย์านุสรณ์
4 สิงหาคม 2537	การสร้างแบบฝึกทักษะภาษาอังกฤษระดับประถมศึกษา	สำนักงานการศึกษาประถม จังหวัดสมุทรปราการ
5 สิงหาคม 2537	Principle of field survey on attitude and behavior relating to food habit : Psychological testing Part II	มหาวิทยาลัยมหิดล
5 สิงหาคม 2537	เมตาบอลิซึมของคาร์โบไฮเดรต	เคมีปฏิบัติ จุฬาลงกรณ์มหาวิทยาลัย
6-12 สิงหาคม 2537	การจัดการเรียนการสอนระดับอุดมศึกษา (ด้านภาษาอังกฤษ) ณ มหาวิทยาลัยสร้างครุ นครเวียงจันทน์	มหาวิทยาลัยสร้างครุ นครเวียงจันทน์
7-8 สิงหาคม 2537	การศึกษาระดับบัณฑิตศึกษา	วิทยาลัยครูอุตรดิตถ์ กรมการฝึกหัดครู

วัน/เดือน/ปี	เรื่อง	สถานที่
8-14 สิงหาคม 2537	การสร้าง เสพ์และสอนงานเขียนสร้างสรรค์	กระทรวงศึกษาธิการ
8-11 สิงหาคม 2537	แนวทางพัฒนาหลักสูตรและการเรียนการสอนในระดับปริญญาตรีของมหาวิทยาลัยสร้างครุ นครเวียงจันทน์	โรงแรมวีวา จังหวัดสงขลา สาธารณรัฐประชาธิปไตยประชาชนลาว
8-11 สิงหาคม 2537	วัฒนธรรม ดนตรี และศิลปะการแสดง พื้นที่บ้านที่ควอรอนุรักษ์	ศูนย์วัฒนธรรม จังหวัดร้อยเอ็ด
10 สิงหาคม 2537	โครงการพัฒนาบุคลากรที่เป็นวิทยากรกลางให้ ความรู้เรื่องโรคเอดส์ในหน่วยงานต่างๆ	สำนักงานรัฐมนตรี
10 สิงหาคม 2537	การสร้าง เสพ์ และสอนงานเขียนสร้างสรรค์	มศว ภาคใต้
11 สิงหาคม 2537	ความลับทางการค้าในส่วนที่เกี่ยวกับ ผลิตภัณฑ์ยา	กรมทรัพย์สินทางปัญญา กระทรวงพาณิชย์
11-17 สิงหาคม 2537	กิจกรรมวิชาภาษาและวิทยาการคำยวิทยาศาสตร์	ครูและอาจารย์วิทยาศาสตร์
12-13 สิงหาคม 2537	การพิสูจน์ วิธีเรียงสับเปลี่ยนและจัดหมู่	กลุ่มโรงเรียนจังหวัดนครนายก
14 สิงหาคม 2537	เทคนิคการเป็นพิธีกรและการพูดทางวิทยุ	วิทยาลัยครูการพลินธุ์
15 สิงหาคม 2537	การเล่นสร้างสรรค์	สปช.จังหวัดอยุธยา
15 สิงหาคม 2537	Common Nematodes of Medical Importance	ภาควิชาจุลชีววิทยา คณะวิทยาศาสตร์ มหาวิทยาลัยมหิดล
15 สิงหาคม 2537	ความสำคัญและแนวทางการศึกษาศิลปะ- วัฒนธรรมและภูมิปัญญาชาวบ้าน	ศูนย์พัฒนาวิชาภาษาไทย โรงเรียนศรียาภัย จังหวัดชุมพร
15 สิงหาคม 2537	ผลกระทบที่เกิดจากศิลปะและวัฒนธรรม และภูมิปัญญาชาวบ้านสูญหาย	ศูนย์พัฒนาวิชาภาษาไทย โรงเรียนศรียาภัย จังหวัดชุมพร
15 สิงหาคม 2537	การจัดพิพิธภัณฑ์ศิลปะวัฒนธรรมและ ภูมิปัญญาชาวบ้านในโรงเรียน	ศูนย์พัฒนาวิชาภาษาไทย โรงเรียนศรียาภัย จังหวัดชุมพร
16-18 สิงหาคม 2537	วิทยาศาสตร์โอลิมปิก	โรงเรียนเตรียมอุดมศึกษา
17-19 สิงหาคม 2537	รูปแบบการจัดกิจกรรมส่งเสริมการอ่าน	โรงเรียนประถมศึกษา และมัธยมศึกษาใน ภาคตะวันออกเฉียงเหนือ
17-21 สิงหาคม 2537	การนำเสนอโครงการเพื่อความก้าวหน้าในการ ปฏิบัติงาน	รีสอร์ท หมาวกเหล็ก จังหวัดสระบุรี
18 สิงหาคม 2537	ทางอยู่รอดของมหาวิทยาลัยในทวิกำกับรัฐบาล ไม่ระบุชื่อเรื่อง	สภาคณาจารย์ มศว ประสานมิตร
18 สิงหาคม 2537	การเป็นวิทยากร 5 ส	ศูนย์ส่งเสริมสุขภาพเขต 1 กรมอนามัย
18 สิงหาคม 2537	สถานการณ์ของเกษตรกรและชุมชนภาคใต้ ในปี 2537	สมาคมส่งเสริมเทคโนโลยีไทย - ญี่ปุ่น กลุ่มเครือข่ายเกษตรกรกรมทางเลือกภาคใต้
18-20, 25-27 สิงหาคม 2537	Histology	ภาควิชาชีววิทยา คณะวิทยาศาสตร์ มหาวิทยาลัยขอนแก่น
1-3, 28-30 กันยายน 2537		

วัน/เดือน/ปี	เรื่อง	สถานที่
19 สิงหาคม 2537	ครู-หนทางสู่ความสำเร็จ	วิทยาลัยพลศึกษามหาสารคาม
19 สิงหาคม 2537	เมตาบอลิซึมของไขมัน	เคมีปฏิบัติ จุฬาลงกรณ์มหาวิทยาลัย
19 สิงหาคม 2537	Isolation, Detection and Identification of Blood and Tissue Nematodes	ภาควิชาจุลชีววิทยา คณะวิทยาศาสตร์ มหาวิทยาลัยมหิดล
19 สิงหาคม 2537	กระบวนการทำงานกับองค์กรเกษตรกร	กรมส่งเสริมการเกษตร
20 สิงหาคม 2537	Techer Development & Lesson Planning	สมาคมครูผู้สอนภาษาอังกฤษแห่งประเทศไทย
20 สิงหาคม 2537	สัมมนาสิ่งแวดล้อม จังหวัดมหาสารคาม	ห้องประชุม อาคารอเนกประสงค์ มศว มหาสารคาม
21 สิงหาคม 2537	Object Oriented Programmer	วิทยาลัยครูอุดรธานี
22 สิงหาคม 2537	การนำความรู้เรื่องการปรับพฤติกรรมไปใช้ในโรงเรียน	วิทยาลัยครูสวนดุสิต
22-26 สิงหาคม 2537	ภาษาพาสาร	วิทยาลัยครูเทพสตรี
23 สิงหาคม 2537	รายงานความก้าวหน้าการดำเนินงานโครงการจัดสร้างและพัฒนาแบบวัดมาตรฐาน ระดับมัธยมศึกษาตอนปลาย ปีงบประมาณ 2536 - 2537	กรมวิชาการ กระทรวงศึกษาธิการ
23 สิงหาคม 2537	การวิจัยกับการพัฒนาการศึกษาในการประชุมอบรมสัมมนาผู้อำนวยการสามัญศึกษาจังหวัดรุ่นที่ 1 ปี พ.ศ. 2537	กรมสามัญศึกษา กระทรวงศึกษาธิการ
23 สิงหาคม 2537	ความรู้เบื้องต้นเกี่ยวกับวัฒนธรรม	จังหวัดสงขลา
23-24 สิงหาคม 2537	การสร้างแบบทดสอบมาตรฐาน	กรมวิชาการ
24 สิงหาคม 2537	วัฒนธรรมกับการส่งเสริมพัฒนา	จังหวัดสงขลา
24-26 สิงหาคม 2537	โครงการพัฒนาการสอนวิชาภาษาไทย	โรงเรียนคำเขื่อนแก้ว
25 สิงหาคม 2537	ข้อสังเกตเกี่ยวกับการใช้ภาษาไทยในปัจจุบัน	วิทยาลัยครูลพบุรี
25 สิงหาคม 2537	วัฒนธรรมและขนบธรรมเนียมประเพณีไทยที่เกื้อหนุนต่อการพัฒนา	จังหวัดสงขลา
26 สิงหาคม 2537	การถ่ายภาพอย่างง่าย	สำนักวิทยบริการ มศว มหาสารคาม
26 สิงหาคม 2537	เมตาบอลิซึมของโปรตีน	เคมีปฏิบัติ จุฬาลงกรณ์มหาวิทยาลัย
26 สิงหาคม 2537	"Experimental Angiostrongyliasis" และ "Foecal Examination Techniques for Detecting of Intestinal Parasites"	ภาควิชาจุลชีววิทยา คณะวิทยาศาสตร์ มหาวิทยาลัยมหิดล
26 สิงหาคม 2537	Antibodies in Biological Research	ภาควิชาชีววิทยา คณะวิทยาศาสตร์ มหาวิทยาลัยขอนแก่น
26-28 สิงหาคม 2537	การจัดค่ายกิจกรรมภาษาอังกฤษให้นักเรียนระดับมัธยมศึกษาตอนต้น	โรงเรียนดินทร์เดชา กรุงเทพมหานคร
27-28 สิงหาคม 2537	การฝึกอบรมทักษะการเป็นผู้นำนิสิต	ค่ายลูกเสือชัยปิติ อำเภอมวกเหล็ก จังหวัดสระบุรี

วัน/เดือน/ปี	เรื่อง	สถานที่
27-28 สิงหาคม 2537	แคลคูลัส และตรีโกณมิติ	กลุ่มโรงเรียนจังหวัดลำพูน
29 สิงหาคม 2537	คนไทยกับการอนุรักษ์ภาษาไทย	โรงแรมสีหราช จังหวัดอุดรธานี
31 สิงหาคม 2537	บรรณานุกรมตรวจหนังสือ	กองบริการการศึกษา จุฬาลงกรณ์มหาวิทยาลัย
กันยายน 2537	การสอนภาษาฝรั่งเศสเพื่อการสื่อสารโดยเน้นทักษะกระบวนการ	โรงเรียนเตรียมอุดมศึกษา ภูเก็ต
กันยายน 2537	ทักษะกระบวนการอ่าน	คณะครุศาสตร์ จุฬาลงกรณ์มหาวิทยาลัย
กันยายน 2537	ศิลปกรรมแขนงประติมากรรมประเภทบอร์นและงานศิลปะประเภทต่างๆ ของฝรั่งเศส	คณะศิลปกรรมศาสตร์ มศว ประสานมิตร
1 กันยายน 2537	การบริหารงานห้องสมุด	โรงแรมเวียงทอง จังหวัดกระบี่
2 กันยายน 2537	เมตาบอลิซึมของกรดนิวคลีอิก	เคมีปฏิบัติ จุฬาลงกรณ์มหาวิทยาลัย
2 กันยายน 2537	การทำงานในสำนักพิมพ์	มศว ภาควิชา
2 กันยายน 2537	การผลิตอุปกรณ์วิทยาศาสตร์จากเศษวัสดุที่ใช้แล้ว	ครูและอาจารย์วิทยาศาสตร์ทั่วไป
3 กันยายน 2537	ประสบการณ์ความสำเร็จในชีวิต	โรงเรียนนายสิบตำรวจ บางเขน
3-4 กันยายน 2537	จำนวนและตรีโกณมิติ	กลุ่มโรงเรียน จังหวัดศรีสะเกษ
6 กันยายน 2537	การพัฒนาคุณภาพงานสุขศึกษาและพฤติกรรมสุขภาพ	สาธารณสุข จังหวัดมหาสารคาม
6 กันยายน 2537	ประวัติศาสตร์เมืองนครนายก	ส่วนการศึกษา โรงเรียนนายร้อย จปร.
6-9 กันยายน 2537	การเตรียมกำลังคนเข้าสู่ภาคอุตสาหกรรมเพื่อความเป็น NIC ความสำคัญของวิทยาศาสตร์พื้นฐาน	สส.วท.
7-9 กันยายน 2537	การใช้สื่อการสอนภาษาอังกฤษ ชุด On the Springboard	กรมวิชาการ
8 กันยายน 2537	ดัชนีวิธีจัดในการควบคุมมาเลเรีย	ศูนย์มาเลเรียที่ 1 พระพุทธบาท จังหวัดสระบุรี
8-11 กันยายน 2537	ประชุมเภสัชศาสตร์ศึกษาแห่งชาติ ครั้งที่ 1	-
9 กันยายน 2537	การสังเคราะห์ดีเอ็นเอ และอาร์เอ็นเอ	เคมีปฏิบัติ จุฬาลงกรณ์มหาวิทยาลัย
9 กันยายน 2537	การพัฒนาหลักสูตรท้องถิ่นโดยภูมิปัญญาชาวบ้าน	สพจ.สงขลา
9,12,16 กันยายน 2537	เรื่อง Mosquitoes and Fleas, Lice and Bugs and other Land Arthropods, Ticks and Mites	ภาควิชาจุลชีววิทยา คณะวิทยาศาสตร์ มหาวิทยาลัยมหิดล
10 กันยายน 2537	ศิลปินพื้นบ้านกับการพัฒนาศิลปวัฒนธรรมสู่ชุมชน	-
10-11 กันยายน 2537	การสร้างสรรค์จริยธรรมวิชาชีพ	บัณฑิตวิทยาลัย มศว ประสานมิตร
12-13 กันยายน 2537	การขยายพันธุ์พืช	โรงเรียนบ้านหนองโนใต้ จังหวัดมหาสารคาม
13 กันยายน 2537	การพัฒนาการทางภาษาของเด็กวัยเริ่มเรียน	ห้อง 101 อาคารสมเด็จพระเทพฯ

วัน/เดือน/ปี	เรื่อง	สถานที่
13 กันยายน 2537	ฟังก์ชัน	กลุ่มวิทยาลัยเทคนิคและอาชีวะ สถาบันเทคโนโลยีราชมงคล
14 กันยายน 2537	Creative Activities Self-Discipline	สยช.
14 กันยายน 2537	รูปแบบสุขศึกษาที่ใช้หลักการมีส่วนร่วมระหว่างเจ้าหน้าที่และผู้รับบริการ โรงพยาบาลลำปาง	โรงพยาบาลลำปาง
15 กันยายน 2537	การปรับพฤติกรรม	โรงเรียนสิงห์บุรี
16 กันยายน 2537	การสร้างโปรตีน	เคมีปฏิบัติ จุฬาลงกรณ์มหาวิทยาลัย
16 กันยายน 2537	ความลับทางการค้า : ผลิตภัณฑ์ยา	กรมทรัพย์สินทางปัญญา กระทรวงพาณิชย์
16 กันยายน 2537	การพัฒนาตลาดเพื่อสนับสนุนการกระจายการผลิตระดับจังหวัด (ผ้าทอเกาะยอ)	สำนักงานพาณิชย์จังหวัดสงขลา
16-18 กันยายน 2537	น่านิลิตพิภพภาคปฏิบัติการจัดกิจกรรมเยาวชน	โรงเรียนปางต้นผึ้ง จังหวัดอุตรดิตถ์
19 กันยายน 2537	ความรู้เบื้องต้นเกี่ยวกับวัฒนธรรม	กลุ่มโรงเรียนกรมสามัญ จังหวัดตรัง
19 กันยายน 2537	การส่งเสริมอนุรักษ์ศิลปวัฒนธรรมและภูมิปัญญาเยาวชน	กลุ่มโรงเรียนกรมสามัญ จังหวัดตรัง
19-20 กันยายน 2537	การขยายพันธุ์พืช	โรงเรียนบ้านโกนา จังหวัดมหาสารคาม
20 กันยายน 2537	ความสัมพันธ์ระหว่างโครงสร้างและคุณสมบัติทางกายภาพของแบเรียมไททาเนต (Relation of Barium Titanate Structures and Their Physical Properties)	คณะวิทยาศาสตร์ มหาวิทยาลัยเชียงใหม่
20 กันยายน 2537	พื้นฐานแนวคิดทฤษฎีด้าน social cognitive learning และการสร้างเครื่องมือในการศึกษาเด็กปฐมวัย	ห้อง 101 อาคารสมเด็จพระเทพฯ
20 กันยายน 2537	คุณภาพการศึกษาจะวัดกันที่ไหน ในรายการกองทัพกบพประชาชน	สถานีวิทยุกระจายเสียงพล 1
20 กันยายน 2537	แนวทางการจัดกิจกรรมส่งเสริมอนุรักษ์ศิลปและวัฒนธรรม	กลุ่มโรงเรียนกรมสามัญ จังหวัดตรัง
23 กันยายน 2537	การควบคุมการทำงานของยีน	เคมีปฏิบัติ จุฬาลงกรณ์มหาวิทยาลัย
26 กันยายน 2537	การสอนคณิตศาสตร์ที่เน้นทักษะกระบวนการ	โรงเรียนสุพรรณภูมิ อำเภอสุพรรณภูมิ จังหวัดร้อยเอ็ด
26 กันยายน 2537	การนิเทศภายใน	โรงเรียนสุพรรณภูมิ อำเภอสุพรรณภูมิ จังหวัดร้อยเอ็ด
27 กันยายน 2537	เทคนิคและวิธีการจัดแผนปฏิบัติงาน ประจำปีงบประมาณ 2538	มหาจุฬาลงกรณ์ราชวิทยาลัย วัดมหาธาตุ กรุงเทพมหานคร

การอบรม

วัน/เดือน/ปี	เรื่อง	สถานที่
10 ตุลาคม 2536	พัฒนาท่องเที่ยวไทยในทิศทางที่ยั่งยืน	โรงแรมแอมบาสซาเดอร์
14-16 ตุลาคม 2536	การดำเนินงานห้องสมุดโรงเรียนประถมศึกษาตอนปลาย	ห้องประชุมสำนักวิทยบริการ มศว มหาสารคาม
25-29 ตุลาคม 2536	ค่ายกิจกรรมภาษาอังกฤษสำหรับผู้สอน อังกฤษระดับอาชีวศึกษา	สถานพักตากอากาศ หาดทรายทอง จ.ชลบุรี
26-29 ตุลาคม 2536	The Second IntercongressSymposium of Asia and Oceania Society for Comparative Endocrinology(AOSCE) Progress in Comparative Endocrinology	AOSCE ร่วมกับสมาคมชีววิทยา ต่อมไร้ท่อเปรียบเทียบและวัฒนาการ
26-29 ตุลาคม 2536	การประชุมวิชาการวิทยาศาสตร์และเทคโนโลยี แห่งประเทศไทย ครั้งที่ 19	สมาคมวิทยาศาสตร์แห่งประเทศไทย
30-31 ตุลาคม 2536	กิจกรรมที่ส่งเสริมการอ่านกับงานห้องสมุด โรงเรียน	สำนักทอสมุดกลาง
12-13 พฤศจิกายน 2536	อบรมเชิงปฏิบัติการทางเคมีระดับมัธยมศึกษา ตอนปลาย เรื่อง พอลิเมอร์และสารชีวโมเลกุล	ภาควิชาเคมี คณะวิทยาศาสตร์ มศว มหาสารคาม
22-26 พฤศจิกายน 2536	ฐานข้อมูลที่ใช้กับงานสารนิเทศ	CDS/SIS และ USMARC
22-26 ตุลาคม 2536	อบรมการพัฒนาบริการห้องสมุดครั้งที่ 11 เรื่อง การพัฒนาบุคลากรภาพเพื่อการบริการสถานที่	ห้องประชุม ศ.ดร.สุดใจ เหล่าสุนทร และจังหวัดเชียงใหม่
8-9 ธันวาคม 2536	Scanning Electron Microscopic Investigation on the Floral Ontogeny of Schwenckia (Solanaceae)	คณะวิทยาศาสตร์ มหาวิทยาลัยมหิดล และสมาคม EM แห่งประเทศไทย
10-12 ธันวาคม 2536	วิธีสอนภาษาอังกฤษในระดับประถมศึกษา และการใช้สื่อการสอนชุด On the Spring- board รุ่น 1-3	ห้องประชุมตึก 14 มศว ประสานมิตร
14-16 ธันวาคม 2536	การดำเนินงานห้องสมุดโรงเรียนประถมศึกษา	มศว มหาสารคาม
15-17 ธันวาคม 2536	โครงการอบรมและพัฒนาบุคลากรในการจัด การเอกสารด้วยคอมพิวเตอร์	มศว ประสานมิตร
17-19 ธันวาคม 2536	พฤติกรรมบำบัด	โรงพยาบาลศิริราช
มกราคม 2537	ผ้าชนเผ่าไทย-ลาว ในภาคตะวันออกเฉียงเหนือ และสาธารณรัฐประชาธิปไตยประชาชนลาว	สถาบันวิจัยศิลปะและวัฒนธรรมอีสาน
มกราคม 2537	โครงการเชิดชูเกียรติบุคลากรที่มีผลงานดีเด่น ทางพื้นบ้านอีสาน	สถาบันวิจัยศิลปะและวัฒนธรรมอีสาน
มกราคม 2537	ทรัพยากรสิ่งมีชีวิตทางน้ำครั้งที่ 4	สถาบันวิจัยทรัพยากรทางน้ำ จุฬาลงกรณ์มหาวิทยาลัย
มกราคม 2537	อนุกรมการวิจัยวัฒนธรรมแห่งชาติประจำ ภาคอีสาน	-

วัน/เดือน/ปี	เรื่อง	สถานที่
10 มกราคม 2537	การจัดทำบัญชีขั้นพื้นฐาน	หมู่บ้านท่าสองตอน
17 มกราคม 2537	อบรมเรื่อง Implication of the New Am Demographics and Cross Cultural Awareness	ห้อง 218 คณะมนุษยศาสตร์ มศว ประสานมิตร
18-20 มกราคม 2537	การดำเนินงานห้องสมุดโรงเรียนประถมศึกษาอย่างง่าย	ห้องประชุม สำนักวิทยบริการ มศว มหาสารคาม
19 มกราคม 2537	บัณฑิตจะประสบผลสำเร็จในการประกอบอาชีพได้อย่างไร	อาคารอเนกประสงค์ มศว มหาสารคาม
19 มกราคม 2537	แนวทางการทำงานสำหรับนิสิต	อาคารอเนกประสงค์ มศว มหาสารคาม
26 มกราคม 2537	สัมภาษณ์อย่างจริงจังได้งาน	อาคารอเนกประสงค์ มศว มหาสารคาม
31 มกราคม 2537	อบรมเรื่อง American Studies Seminar	โรงแรมสยามอินเตอร์คอนติเนนตัล
3 กุมภาพันธ์ 2537	เสริมสร้างบุคลิกภาพให้เหมาะสมกับงานอาชีพ	อาคารอเนกประสงค์ มศว มหาสารคาม
10 กุมภาพันธ์ 2537	แต่งหน้าเพื่อสร้างบุคลิกภาพ	อาคารอีสานเขียว มคอช มหาสารคาม
11 กุมภาพันธ์ 2537	โครงการพัฒนาการบริการสืบค้นจากฐานข้อมูล CD-ROM	สำนักวิทยบริการ
14-16 กุมภาพันธ์ 2537	การดำเนินงานห้องสมุดโรงเรียนประถมศึกษาอย่างง่าย	ห้องประชุมสำนักวิทยบริการ มศว มหาสารคาม
16-20 กุมภาพันธ์ 2537	โครงการเสริมสร้างประสบการณ์วิชาชีพ บรรณารักษ	มศว มหาสารคาม
21 กุมภาพันธ์-6 มีนาคม 2537	อบรมเรื่อง ภาษาและวัฒนธรรมไทยสำหรับนักศึกษาญี่ปุ่น	ภาควิชาภาษาศาสตร์ คณะมนุษยศาสตร์ โรงแรมรอยัลริゾート จ.ระยอง
23-26 กุมภาพันธ์ 2537	โครงการสัมมนางานการเจ้าหน้าที่	มศว ประสานมิตร และ เมทาเทนพาร์ค สวิสเซอร์แลนด์ริゾート
4 มีนาคม 2537	A Seminar on M Ed's Practicum Course	ห้อง 213 คณะมนุษยศาสตร์
7 มีนาคม 2537-20 เมษายน 2537	Cert in TEFL	ห้อง 213 คณะมนุษยศาสตร์ และ RELC, Singapore
14-18 มีนาคม 2537	American Studies Workshop	ห้อง 248
18-21 มีนาคม 2537	เยาวชนกับทรัพยากรอัญมณีและสิ่งแวดล่อม	ห้องสมุดอาคารสมเด็จพระเทพฯ
21 มีนาคม -30 มิถุนายน 2537	อบรมเรื่อง วัตถุประสงค์ศึกษา รุ่นที่ 38 แก่ครู-อาจารย์ ข้าราชการสังกัดกระทรวงศึกษาธิการ ทบวงมหาวิทยาลัย กรุงเทพมหานคร ฯลฯ	สำนักทดสอบทางการศึกษาและจิตวิทยา
เมษายน 2537	อบรมการประชุมเชิงปฏิบัติการ บุคลากรของโรงเรียน	โรงเรียนและจังหวัดเพชรบุรี
เมษายน 2537	นักวิจัยวัฒนธรรมท้องถิ่น	สถาบันวิจัยศิลปะและวัฒนธรรมอีสาน
เมษายน 2537	เทคโนโลยีพื้นฐานการผลิตอุปกรณ์และเครื่องมือทดลองวิทยาศาสตร์	โรงงาน คณะวิทยาศาสตร์
5-7 เมษายน 2537	เยาวชนกับป้าอีสาน	สถานีปฏิบัติการนาดูน

วัน/เดือน/ปี	เรื่อง	สถานที่
19-27 เมษายน 2537	อบรมเรื่อง การสร้างเครื่องมือวัดผลการเรียน วิชาภาษาไทย	สำนักทดสอบทางการศึกษาและจิตวิทยา
21-29 เมษายน 2537	การผลิตคู่มือประกอบการดำเนินงานห้องสมุด โรงเรียน	ห้อง 323
23 - 24 เมษายน 2537	อบรมครุคณิตศาสตร์ระดับมัธยมศึกษาตอนต้น	คณะวิทยาศาสตร์ มศว ประสานมิตร
23-24 เมษายน 2537	อบรมครุคณิตศาสตร์ระดับมัธยมศึกษาตอนปลาย	คณะวิทยาศาสตร์ มศว ประสานมิตร
23-24 เมษายน 2537	อบรมอาหารไทยให้ชาวต่างประเทศ	ภาควิชาคหกรรมศาสตร์ ตึก 14-101
25-26 เมษายน 2537	อบรมครุคณิตศาสตร์ระดับประถมศึกษา	คณะวิทยาศาสตร์ มศว ประสานมิตร
27-29 เมษายน 2537	การสร้างเครื่องมือวัดและการพัฒนา คุณลักษณะด้านจิตพิสัยในสถานศึกษา	
27-29 เมษายน 2537	อบรมครูฟิสิกส์ระดับมัธยมศึกษาตอนปลาย	คณะวิทยาศาสตร์ มศว ประสานมิตร
พฤษภาคม 2537	อบรมบุคลากร (คนงาน) บุคลากรของโรงเรียน	โรงเรียนสาธิต มศว ปทุมวัน และจังหวัดสงขลา
2-4 พฤษภาคม 2537	การออกเสียงภาษาอังกฤษสำหรับครูผู้สอน ภาษาอังกฤษระดับประถมศึกษา	ไม่ระบุสถานที่
9-13 พฤษภาคม 2537	การสร้างเครื่องมือวัดผลการเรียนวิชาสังคมศึกษา	สำนักทดสอบทางการศึกษาและจิตวิทยา
10-12,13 พฤษภาคม 2537	โครงการพัฒนาการเรียนการสอนด้วยทักษะ กระบวนการ	ห้องประชุม คณะมนุษยศาสตร์
16-20 พฤษภาคม 2537	โครงการปฐมนิเทศข้าราชการใหม่	มศว ประสานมิตร และการนิคมอุตสาหกรรม แห่งประเทศไทย จังหวัดระยอง
18-20 พฤษภาคม 2537	เรื่องมิติใหม่ในการพิจารณาคุณภาพการเรียน การสอน	โรงเรียนสาธิต มศว ประสานมิตร
25-27 พฤษภาคม 2537	วิธีสอนภาษาอังกฤษในระดับประถมศึกษา และการใช้สื่อการสอนชุด On the Spring- board รุ่น 1-3	ห้องประชุมตึก 14 มศว ประสานมิตร
30 พฤษภาคม 2537	โครงการบริการวิชาการแก่ชุมชน	มศว มหาสารคาม
30 พฤษภาคม -1 มิถุนายน 2537	โครงการประชุมชี้แจงเรื่องการบริหารมหาวิทยาลัย	มศว ประสานมิตร
มิถุนายน - กันยายน 2537 (เฉพาะวันจันทร์-วันศุกร์)	การแสดงหนังตะลุง	อำเภอสิงห์พระ จังหวัดสงขลา
11 มิถุนายน 2537	ชีวิตใหม่ในมหาวิทยาลัย	อาคารอเนกประสงค์ มศว มหาสารคาม
16 มิถุนายน - 16 กันยายน 2537	การวิจัยการศึกษา รุ่นที่ 3	สำนักทดสอบทางการศึกษาและจิตวิทยา
22 มิถุนายน - 30 กรกฎาคม 2537	เรื่อง การฝึกการสืบค้นจากฐานข้อมูล CD- ROM ด้วยตนเอง แก่คณาจารย์และนักวิจัย	สำนักวิทยบริการ
24 มิถุนายน 2537	ความร่วมมือทางวิชาการระหว่างคณะ กับโรงเรียนฝึกสอน	มศว มหาสารคาม
กรกฎาคม 2537	สัมมนานักวิจัยวัฒนธรรมอีสาน	สถาบันวิจัยศิลปะและวัฒนธรรมอีสาน
กรกฎาคม - ตุลาคม 2537	Community English	ห้อง 218 อาคารมนุษยศาสตร์
1 กรกฎาคม - 5 สิงหาคม 2537	การดำเนินงานห้องสมุดโรงเรียนสังกัด	ห้อง 104 ตึกสำนักหอสมุดกลาง

วัน/เดือน/ปี	เรื่อง	สถานที่
4-8 กรกฎาคม 2537	กรุงเทพมหานคร ความรู้เบื้องต้นด้านระเบียบวิธีวิจัย	สนง.ปปส.
8 กรกฎาคม 2537	Hollywood Multiculturalism and the American Dreams	อาคารหอสมุดกลาง มศว
11 กรกฎาคม 2537	อบรมความรู้การป้องกันโรคเอดส์	อาคารอเนกประสงค์ มศว มหาสารคาม
11 กรกฎาคม 2537	Relationship between Fiction and Film	ห้อง 218 อาคารคณะมนุษยศาสตร์
11-15 กรกฎาคม 2537	การตรวจสอบคุณภาพเครื่องมือวัดผลการศึกษา	สำนักทดสอบทางการศึกษาและจิตวิทยา
12-14 กรกฎาคม 2537	อบรมคอมพิวเตอร์สำหรับผู้บริหาร	ห้องศูนย์คอมพิวเตอร์ บุญถิ่น อัตถากร
13-15 กรกฎาคม 2537	การจัดกิจกรรมส่งเสริมการอ่าน	ห้องประชุมสำนักวิทยบริการ มศว มหาสารคาม
15-17 กรกฎาคม 2537	วิธีสอนภาษาอังกฤษในระดับประถมศึกษาและการใช้สื่อการสอนชุด On the Spring-board รุ่น 1-3	ห้องประชุมตึก 14 มศว ประสานมิตร
16 กรกฎาคม 2537	การเตรียมบุคลากรเพื่อเข้าแข่งขันในตลาดอินโดจีน	ห้องประชุมอาคารอเนกประสงค์ มศว มหาสารคาม
20-21 กรกฎาคม 2537	เรื่องสุขภาพดี ชีวิตดีใส วัยสูงอายุ	ห้อง ศ.ดร.สุดใจ เหล่าสุนทร มศวประสานมิตร
25 กรกฎาคม - 25 กันยายน 2537	DOS, WORD, LOTUS, D BASB, WINDOWS, LAN	งานบริการคอมพิวเตอร์ มศว มหาสารคาม
25-29 กรกฎาคม 2537	หลักสูตรการจัดฐานข้อมูลเพื่องานแม่ข่ายกรรม	งานบริการคอมพิวเตอร์ มศว มหาสารคาม
สิงหาคม 2537	สัมมนาเรื่องสาวศึกษาในประเทศไทย	โรงแรมโฆเซ จังหวัดขอนแก่น
สิงหาคม 2537	สิ่งแวดล้อมแก้ไขด้วยใจรัก	โรงเรียนผดุงนารี จังหวัดมหาสารคาม
สิงหาคม - กันยายน 2537	อนุกรรมการจัดทำยุทธศาสตร์พัฒนาจังหวัดมหาสารคาม	สำนักงานจังหวัดมหาสารคาม
5-7 สิงหาคม 2537	การออกเสียงภาษาอังกฤษสำหรับครูผู้สอนภาษาอังกฤษระดับประถมศึกษา	-
6-8 สิงหาคม 2537	อบรมคอมพิวเตอร์สำหรับบุคคลทั่วไป	ห้องศูนย์คอมพิวเตอร์ บุญถิ่น อัตถากร
8-10 สิงหาคม 2537	โครงการฝึกอบรมการจัดห้องสมุดโรงเรียนประถมศึกษาอย่างง่าย	มศว มหาสารคาม
15-26 สิงหาคม 2537	เทคนิคการประเมินโครงการ	สำนักทดสอบทางการศึกษาและจิตวิทยา
16-19 สิงหาคม 2537	โครงการฝึกอบรมสายงานธุรการและสายงานบันทึกข้อมูล	มศว ประสานมิตร และชองกาเลีย ฮัท จังหวัดกาญจนบุรี
17-19 สิงหาคม 2537	การจัดกิจกรรมส่งเสริมการอ่าน	ห้องประชุมสำนักงานวิทยบริการ มศว มหาสารคาม
18-22 สิงหาคม 2537	ค่ายกิจกรรมภาษาอังกฤษ สำหรับผู้สอนอังกฤษระดับอาชีวศึกษา	สถานพักตากอากาศ หาดทรายทอง จังหวัดชลบุรี
18-29 สิงหาคม 2537	การวัดความพร้อมทางการเรียนระดับอนุบาล	สำนักทดสอบทางการศึกษาและจิตวิทยา
24 สิงหาคม 2537	สถานการณ์สิ่งแวดล้อมภาคตะวันออกเฉียงเหนือ	หอประชุมอาคารอเนกประสงค์

วัน/เดือน/ปี	เรื่อง	สถานที่
24 สิงหาคม 2537	โสภณเด็ก	โรงเรียนเหล่าลือวิทยาคม จังหวัดร้อยเอ็ด
25-26 สิงหาคม 2537	ชนเผ่าไทย : ลาวและจ้วง	มศว มหาสารคาม
กันยายน 2537	สัมมนานักเขียน นักวาดภาพประกอบ วรรณกรรมพื้นบ้านลาว	โรงแรมเพชรรัตน์ จังหวัดร้อยเอ็ด
กันยายน 2537	อบรมบรรณรักษ์ สปป.ลาว	โรงแรมโมชะ จังหวัดขอนแก่น
1 กันยายน 2537	การประชุมทางวิชาการเพื่อนำเสนอโปรแกรม "สิริ"	สำนักทดสอบทางการศึกษาและจิตวิทยา
1-4 กันยายน 2537	ประชุมเชิงปฏิบัติการครูผู้สอนคณิตศาสตร์ ระดับมัธยมศึกษาตอนต้น	มศว มหาสารคาม
1-30 กันยายน 2537	โครงการศูนย์ภาษาเพื่อพัฒนาภูมิภาค	มศว มหาสารคาม
3-5 กันยายน 2537	เยาวชนกับป่าอีสาน	สถานีปฏิบัติการนาดูน
8-9 กันยายน 2537	ประชุมประจำปีของศูนย์พันธุวิศวกรรมและ เทคโนโลยีชีวภาพแห่งชาติเรื่องเทคโนโลยี ชีวภาพและความหลากหลายทางชีวภาพ ไทยคมกับการศึกษา	ศูนย์พันธุวิศวกรรมและเทคโนโลยีชีวภาพ
10 กันยายน 2537	การพัฒนาผลงานทางวิชาการ	จังหวัดนครราชสีมา
14-20 กันยายน 2537	การจัดทำสื่อการสอนทางวัฒนธรรมเพื่อการศึกษา	โรงเรียนสาธิต มศว ประสานมิตร
14-16 กันยายน 2537	การเรียนการสอนคณิตศาสตร์ในระดับประถม ศึกษา	สถาบันทักษิณคดีศึกษา
16-17 กันยายน 2537		มศว มหาสารคาม

รายการเผยแพร่ความรู้ทางวิทยาศาสตร์

วัน/เดือน/ปี	เรื่อง	สถานที่
4 ตุลาคม 2536	การทรงเจ้า	บันทึกเทปโทรทัศน์ มหาวิทยาลัยธุรกิจบัณฑิตย์
12 มีนาคม 2537 (เวลา 05.00-05.20 น.)	ภัยจากวิดีโอเกมส์	สถานีวิทยุ จส.100
20 มีนาคม 2537 (เวลา 23.25-23.45 น.)	พัฒนาการทางสติปัญญาของเด็ก	สถานีวิทยุ จส.100
30 มีนาคม 2537 (เวลา 23.20-23.45 น.)	โรคซีมีเศร้า	สถานีวิทยุ จส.100
16 มิถุนายน (เวลา 11.00-11.30 น.)	โรคประสาท	สถานีวิทยุ อสมท.FM 100.5
27 สิงหาคม 2537 (เวลา 23.30-23.50 น.)	โรคประสาท	สถานีวิทยุ จส.100
ออกอากาศสถานีละ 1 ครั้ง/สัปดาห์ ครั้งละ 5 นาที	จัดเผยแพร่สารคดีเกี่ยวกับวัฒนธรรมภาคใต้	สถานีวิทยุกระจายเสียงแห่งประเทศไทย จังหวัดสงขลา สถานีวิทยุกระจายเสียงแห่งประเทศไทย จังหวัดตรัง สถานีวิทยุกระจายเสียงแห่งประเทศไทย จังหวัดพัทลุง สถานีวิทยุกระจายเสียงแห่งประเทศไทย จังหวัดสตูล สถานีวิทยุกระจายเสียงแห่งประเทศไทย จังหวัดปัตตานี สถานีวิทยุกระจายเสียงแห่งประเทศไทย จังหวัดยะลา สถานีวิทยุกระจายเสียงแห่งประเทศไทย อำเภอเบตง สถานีวิทยุกระจายเสียงแห่งประเทศไทย จังหวัดนราธิวาส สถานีวิทยุทหารเรือ (สท.ร.6) จังหวัดสงขลา สถานีวิทยุ ม.ก. 4 สงขลา
ช่วงปิดการศึกษา (สัปดาห์ละ 2 ครั้ง)	วิทยาศาสตร์ทันโลกกับ มศว	สถานีวิทยุกระจายเสียงแห่งประเทศไทย

การจัดนิทรรศการ

วัน/เดือน/ปี	เรื่อง	สถานที่
ตลอดปีการศึกษา	ให้แต่ละหมวดวิชาจัดสัปดาห์ของแต่ละหมวดวิชาเพื่อเพิ่มพูนความรู้ให้แก่นักเรียนและทำให้นักเรียนเห็นคุณค่าในการเรียนที่เสริมด้วยกิจกรรมอีกทั้งยังทำให้นักเรียนและครูสร้างความสัมพันธ์ที่ดีในการทำงานร่วมกัน	โรงเรียนสาธิต มศว ปทุมวัน
ตุลาคม 2536	พระบาทสมเด็จพระปกเกล้าเจ้าอยู่หัว ลำดับราชสกุลวงศ์ในราชวงศ์จักรี	ศูนย์ทรรศการชั้น 1
ตุลาคม 2536	คำขวัญประจำจังหวัดในภาคตะวันออกเฉียงเหนือ	สำนักวิทยบริการ
23 ตุลาคม 2536	วันปิยมหาราช	สำนักวิทยบริการ
พฤศจิกายน 2536	ศาสตราจารย์ ดร.สาโรช บัวศรี สร้างสรรค์ พับกระดาษ	ศูนย์ทรรศการชั้น 1 ศูนย์ทรรศการชั้น 1
28 พฤศจิกายน 2536	วันลอยกระทง	สำนักวิทยบริการ
ธันวาคม 2536	ทำขวัญมหาราช	ศูนย์ทรรศการชั้น 1
ธันวาคม 2536	ยาบรรเทาปวด ลดไข้	ศูนย์ทรรศการชั้น 1
ธันวาคม 2536	รายการท่องเที่ยวภาคอีสานในรอบปี	สำนักวิทยบริการ
5 ธันวาคม 2536	วันพ่อ	สำนักวิทยบริการ
10 ธันวาคม 2536	วันรัฐธรรมนูญ	สำนักวิทยบริการ
15-16 ธันวาคม 2536	สภาพและปัญหาสิ่งแวดล้อมและการใช้วัสดุเหลือใช้	โรงเรียนสาธิต มศว ประสานมิตร
มกราคม 2537	จำนวนประชากรจังหวัดในภาคอีสาน	สำนักวิทยบริการ
1 มกราคม 2537	วันขึ้นปีใหม่	สำนักวิทยบริการ
3-7 มกราคม 2537	ชีวิตกับสิ่งแวดล้อม	สำนักวิทยบริการ
กุมภาพันธ์ 2537	ศาสตราจารย์ ดร.สาโรช บัวศรี เครื่องราชอิสริยาภรณ์ไทย	หอประชุมใหญ่ มศว.ประสานมิตร ศูนย์ทรรศการชั้น 1
9-11 กุมภาพันธ์	หุ่น	ศูนย์ทรรศการชั้น 1
12 กุมภาพันธ์ 2537	สัปดาห์วิทยาศาสตร์การอาหารและโภชนาการ	บริเวณโถงชั้นล่างตึก 14
25 กุมภาพันธ์ 2537	วันวาเลนไทน์	สำนักวิทยบริการ
25 กุมภาพันธ์ 2537	วันมาฆบูชา	สำนักวิทยบริการ
2-6 เมษายน 2537	วันอนุรักษ์มรดกไทย	พิพิธภัณฑ์สถานแห่งชาติ จังหวัดสงขลา
6 เมษายน 2537	วันจักรี	สำนักวิทยบริการ
พฤษภาคม 2537	ทอดสมุดของเรา	ศูนย์ทรรศการชั้น 1
1 พฤษภาคม 2537	วันแรงงาน	สำนักวิทยบริการ
23-29 พฤษภาคม 2537	นิทรรศการสัปดาห์ส่งเสริมพระพุทธศาสนา	สนามหลวง
24 พฤษภาคม 2537	วันวิสาขบูชา	สำนักวิทยบริการ
มิถุนายน 2537	ไทยคม	ศูนย์ทรรศการชั้น 1

วัน/เดือน/ปี	เรื่อง	สถานที่
7-8 กรกฎาคม 2537	อ่านมากรุ่มมาก จังหวัดมหาสารคาม สารนิเทศในยุคไทยคม	ศูนย์ทรรศการชั้น 1 สำนักวิทยบริการ ห้อง ดร.สุดใจ เหล่าสุนทร อาคารสมเด็จพระเทพฯ
สิงหาคม 2537	ประเทศไทยกับทกเหลี่ยมเศรษฐกิจ	สำนักวิทยบริการ
สิงหาคม 2537	งานไหลเรือไฟ จังหวัดนครพนม	สำนักวิทยบริการ
8-12 สิงหาคม 2537	งานแห่ประสาธผึ้ง จังหวัดสกลนคร	สำนักวิทยบริการ
12 สิงหาคม 2537	วัฒนธรรมภาคใต้	ธนาคารแห่งประเทศไทย
12-13 สิงหาคม 2537	วันแม่	สำนักวิทยบริการ
18-20 สิงหาคม 2537	การส่งเสริมอนุรักษ์ศิลปวัฒนธรรม ขจัดปัญหาน้ำของชาติด้วยวิทยาศาสตร์ และเทคโนโลยี	โรงเรียนสงขลาวิทยาคม มศว มหาสารคาม
21 สิงหาคม 2537	วันวิทยาศาสตร์	สำนักวิทยบริการ
29 สิงหาคม -2 กันยายน 2537	สัปดาห์ห้องสมุด	ชั้น 1 สำนักหอสมุดกลาง
กันยายน 2537	อธิการบดีที่ผ่านมา	ศูนย์ทรรศการ ชั้น 1
กันยายน 2537	การศึกษาและค้นคว้า การวิจัยทางภาษา และวรรณคดี	คณะมนุษยศาสตร์
12-15 กันยายน 2537	จัดนิทรรศการนักเขียน ประวัติและผลงาน ของ William Golding และ Virginia Woolf	ชั้น 2 ตึก 2 มศว ประสานมิตร
14 กันยายน - 14 ตุลาคม 2537	นาฏกรรมผลกระทบต่อสังคมวัฒนธรรม และสิ่งแวดล้อมภาคใต้	สถาบันทักษิณคดีศึกษา
20กันยายน 2537	การเตรียมตัวก่อนสอบ	สำนักวิทยบริการ

การเขียนบทความ

ลำดับที่	เรื่อง	ชื่อวารสาร
1.	ความพร้อมในการเรียนของเด็กวัยก่อนเรียน	วารสารการวัดผลการศึกษา ปีที่ 15 ฉบับที่ 44
2.	แนวการประเมินพัฒนาการด้านสติปัญญา	วารสารการวัดผลการศึกษา ปีที่ 15 ฉบับที่ 44
3.	การวัดและประเมินความพร้อมด้านความคิดสร้างสรรค์	วารสารการวัดผลการศึกษา ปีที่ 15 ฉบับที่ 44
4.	การคัดเลือกบุคคลเข้าทำงาน	วารสารการวัดผลการศึกษา ปีที่ 15 ฉบับที่ 45
5.	แบบทดสอบคัดแยกเด็กปัญญาเลิศ	วารสารการวัดผลการศึกษา ปีที่ 15 ฉบับที่ 45
6.	บางส่วนในงานวิจัย	วารสารการวัดผลการศึกษา ปีที่ 15 ฉบับที่ 45
7.	ระเบียบวิธีแบบ Q (Q-Mehodology)	วารสารการวัดผลการศึกษา ปีที่ 15 ฉบับที่ 45
8.	การทดสอบที่ใช้ทฤษฎีของเพียเจต์	วารสารการวัดผลการศึกษา ปีที่ 15 ฉบับที่ 45
9.	การวิเคราะห์เมตากับงานวิจัยด้านการวัดผล	วารสารการวัดผลการศึกษา ปีที่ 15 ฉบับที่ 46
10.	ความเที่ยงตรงของการสรุปผลทางสถิติสำหรับการวิจัยเชิงทดลอง	วารสารการวัดผลการศึกษา ปีที่ 15 ฉบับที่ 46
11.	ค่าความน่าจะเป็นกับแนวทางที่เหมาะสมในการทดสอบสมมุติฐานทางสถิติ	วารสารการวัดผลการศึกษา ปีที่ 15 ฉบับที่ 46
12.	การทดสอบที่ใช้ในทฤษฎีของเพียเจต์ (ต่อ)	วารสารการวัดผลการศึกษา ปีที่ 15 ฉบับที่ 46
13.	การตรวจสอบคุณภาพเครื่องมือวัดด้วย SPSS	วารสารการวัดผลการศึกษา ปีที่ 15 ฉบับที่ 46
14.	จิตวิทยาและมนุษย์	คณะมนุษยศาสตร์ปริทรรศน์
15.	การวิจัยและพัฒนาการประกอบอาชีพอิสระของบัณฑิต	วารสารของสำนักงานคณะกรรมการวัฒนธรรมแห่งประเทศไทย
16.	คอลัมน์ “ลีลาพาสวย” เสนอการออกกำลังกายเพื่อการบริหารรูปร่างให้สวยงามและมีสุขภาพดี	คอลัมน์ประจำนิตยสาร “Dangs’ Design” รายเดือนของสถาบันออกแบบแดงดีไซน์
17.	วิทยาการ	วารสาร “อาทิตย์” รายสัปดาห์
18.	English Lanuage Education : A Brave New Plea for Sanity of the Profession	วารสารมนุษยศาสตร์ ปริทรรศน์ ปีที่ 15 ฉบับที่ 2 พ.ศ.2536
19.	งานแปลเรื่อง 19.1 “แยมนาง” 19.2 การใช้ภาษาฝรั่งเศสในประเทศ	“สรรค์สร้างจากเรื่องสั้น” จัดพิมพ์โดยชมรมเรื่องสั้น สำนักพิมพ์ นาคะเพรส พ.ศ.2537
20.	ร้อยกรองไทย : การศึกษาและวิเคราะห์ทางรูปแบบนิเวศน์วิทยาจากนิราศสุนทรภู่	รายงานผู้ช่วยทูตวัฒนธรรมฝรั่งเศสทางด้านเทคโนโลยี มนุษยศาสตร์ปริทรรศน์
21.	ลำตัด : เพลงพื้นบ้านที่ยังคงอยู่	มนุษยศาสตร์ปริทรรศน์
22.	การวิจัยเชิงคุณภาพในสาขาบรรณารักษศาสตร์และหรือสารนิเทศศาสตร์	บนถนนสายวิชาชีพ ของภาควิชาบรรณารักษศาสตร์
23.	บรรณารักษ์ฝ่ายบริการตอบคำถามและช่วยการค้นคว้า	บนถนนสายวิชาชีพ ของภาควิชาบรรณารักษศาสตร์
24.	ห้องสมุดกับการวิจัยการอ่านของเด็ก	บนถนนสายวิชาชีพ ของภาควิชาบรรณารักษศาสตร์
25.	การใช้ Internet ในห้องสมุด	บนถนนสายวิชาชีพ ของภาควิชาบรรณารักษศาสตร์
26.	การส่งเสริมการอ่านด้วยชุดส่งเสริมความรู้ชุมชน	วารสารการอ่าน ปีที่ 8 ฉบับที่ 2 มกราคม 2537
27.	การจัดกิจกรรมส่งเสริมการอ่านแก่เยาวชน	เอกสารการฝึกอบรม การจัดกิจกรรมส่งเสริมการอ่าน

ลำดับที่	เรื่อง	ชื่อวารสาร
28.	บทบาทของครูที่มีต่อการพัฒนากิจกรรมส่งเสริมการอ่าน	<p>รุ่นที่ 1 ระหว่าง วันที่ 13-15 กรกฎาคม 2537</p> <p>รุ่นที่ 2 ระหว่าง วันที่ 17-19 กรกฎาคม 2537</p> <p>เอกสารการฝึกอบรมเรื่อง การจัดการกิจกรรมส่งเสริมการอ่าน</p>
29.	การใช้และความต้องการสารนิเทศของผู้เขียนบทความทางบรรณารักษศาสตร์ และสารนิเทศศาสตร์ ในช่วงพ.ศ.2521-2532	วารสารห้องสมุด
30.	โทรทัศน์กับการให้บริการข่าวสารความรู้	<p>รุ่นที่ 1 ระหว่างวันที่ 13-15กรกฎาคม 2537</p> <p>รุ่นที่ 2 ระหว่างวันที่ 17-19 กรกฎาคม 2537</p> <p>วารสารห้องสมุด</p> <p>วารสารนิเทศ</p>
31.	วิจัยการศึกษาประเพณีและวัฒนธรรมท้องถิ่น	
32.	ความเข้าใจเกี่ยวกับรากเหง้า เผ่าพันธุ์ และศักยภาพของมนุษย์ จะช่วยป้องกันการถูกล่อลวงของสตรีไทยได้อย่างไร	
33.	ความเปลี่ยนแปลงจากภายนอกโลกมีผลกระทบต่อชีวิตบนโลกของเราหรือไม่ อย่างไร	
34.	ความอดอยาก มรดกที่ฝังลึกของชาวไทย	<p>เขียนบทความเผยแพร่ลงในหนังสือสยามรัฐ สัปดาห์วิจารณ์</p>
35.	ท่ามกลางความเปลี่ยนแปลงรอบด้านในเวลานี้ เราจะอยู่เป็นสุขได้อย่างไร	
36.	ความมุ่งหวังของชีวิตคนไทย“แค่นั้นถึงจะพอ”	
37.	การสำรวจการติดเชื้อในระบบทางเดินอาหารของผู้ประกอบอาหารในมหาวิทยาลัยศรีนครินทรวิโรฒ วิทยาเขตประสานมิตร	วารสาร “ศรีนครินทรวิโรฒวิจัยและพัฒนา” ฉบับที่ 7
38.	แคนนามินอยส์	ฉบับที่ 3 : สิงหาคม 2537
39.	Immunocytochemical localization of neuropeptides in the eyestalk of the giant freshwater prawn, <i>Macrobrachium rosenbergii</i>	ศรีนครินทรวิโรฒเวชสาร ปีที่ 1 ฉบับที่ 1 มิถุนายน 2537
40.	การตอบสนองของฮอร์โมนยับยั้งพัฒนาการของรังไข่ในกุ้งตะกาด	Proceeding of the Second Intercongress of the Asia and Oceania Society for Comparative Endocrinology .p.74-75 Chiangmai,Thailand.October 26-29 , 1993
41.	การตรวจหาสารคล้ายพิกเมนต์ดีสเพอร์ซิงฮอร์โมนในก้านตาของกุ้งก้ามกรามด้วยวิธีอิมมูโนโลยี	เอกสารประกอบการประชุมประจำปีของศูนย์พันธุวิศวกรรมและเทคโนโลยีชีวภาพแห่งชาติ หน้า 2-30 ถึง 2-31
42.	ผลของ 2,4-Dichlorophenoxyacetic Acid ที่มีผลต่อการพัฒนาคลอโรพลาสต์	ฉบับที่ 8-9 กันยายน 2537
43.	การศึกษาความสามารถของจุลินทรีย์ในการใช้ขี้บสเตรทต่างๆ เพื่อผลิตก๊าซมีเทน	วารสารวิทยาศาสตร์ มศว 10(1) : 34-43 2537
44.	ผลของปริมาณกากมะเขือเทศและระยะเวลาเก็บกักต่อขั้นตอนการผลิตกรดอินทรีย์ในการหมักแบบอากาศสองขั้นตอน	วารสารวิทยาศาสตร์ มศว 10(1) : 3-9 2537
45.	การใช้สารตัวกลางในขั้นตอนการผลิตก๊าซมีเทนจากการหมักกากมะเขือเทศ	เอกสารประกอบการประชุมวิชาการวิทยาศาสตร์และเทคโนโลยีแห่งประเทศไทย ครั้งที่ 19 หน้า 364-365, 24-29 ตุลาคม 2536
46.	ผลของระยะเวลาเก็บกักและอัตราการป้อนอินทรีย์สารต่อการผลิต	เอกสารประกอบการประชุมวิชาการวิทยาศาสตร์และเทคโนโลยีแห่งประเทศไทย ครั้งที่ 19 หน้า 580-581, 27-29 ตุลาคม 2536
46.	ผลของระยะเวลาเก็บกักและอัตราการป้อนอินทรีย์สารต่อการผลิต	เอกสารประกอบการประชุมวิชาการวิทยาศาสตร์และเทคโนโลยีแห่งประเทศไทย ครั้งที่ 19 หน้า 690-691, 27-29 ตุลาคม 2536

ลำดับที่	เรื่อง	ชื่อวารสาร
47.	ก๊าซชีวภาพจากกากมะเขือเทศ การผลิตก๊าซมีเทนจากกากซอสโดยการหมักแบบอับอากาศ ขั้นตอนเดียว	แห่งประเทศไทย ครั้งที่ 19 หน้า 692-693, 27-29 ตุลาคม 2536 วารสารวิทยาศาสตร์ มศว ฉบับที่ 1 ปีที่ 9 มกราคม 2536 หน้า 13-15
48.	การผลิตก๊าซมีเทนจากกากซอสโดยกระบวนการหมักแบบอับอากาศ สองขั้นตอน : ผลที่เกิดขึ้นจากการเปลี่ยนแปลงระยะเวลา การหมัก (HRT) และความเข้มข้นของสารแขวนลอยกาก ซอสเปียก	วารสารวิทยาศาสตร์ มศว ฉบับที่ 1 ปีที่ 10 มกราคม 2537 หน้า 16-21
49.	การแยกสารบางชนิดจากต้นพญารากดำ	วารสารวิทยาศาสตร์ มศว ปีที่ 10 ฉบับที่ 1 มกราคม 2537
50.	การศึกษาเทคนิคการแยกและวิเคราะห์หาปริมาณอะแลนโทอิน ในเครื่องสำอางค์บางชนิด	วารสารวิทยาศาสตร์ มศว ปีที่ 10 ฉบับที่ 1 มกราคม 2537
51.	คอลัมน์แห่งวิทยาการ(สัปดาห์ละ 1 ครั้ง) คอลัมน์คลื่นยาว- คลื่นสั้น	หนังสือพิมพ์สยามรัฐ
52.	วิทยาศาสตร์-เทคโนโลยี(สัปดาห์ละ 1 ครั้ง)	หนังสือพิมพ์เดลินิวส์
53.	คอลัมน์คลื่นวิทยุ-เทคโนโลยี	นิตยสารคดี
54.	การจำลองการสลายตัวของสารกัมมันตรังสีด้วยคอมพิวเตอร์	วารสารวิทยาศาสตร์ สมาคมวิทยาศาสตร์
55.	การเขียนรายงานทางวิชาการ	วารสารเทคโนโลยีอุตสาหกรรม
56.	การประกันสังคม : กลไกคุณภาพสังคมเมื่อไทยเป็นนิคม	วารสารเทคโนโลยีอุตสาหกรรม
57.	ภูมิปัญญาไทย : กลไกรักษาคุณภาพสังคมไทยในอดีตสู่ ทางเลือกของสังคมไทยในอนาคต	วารสารเทคโนโลยีอุตสาหกรรม
58.	การใช้แผงรับแสงอาทิตย์ทำน้ำอุ่นในเวลากลางวันและทำน้ำเย็น ในเวลากลางคืน	วารสารเทคโนโลยีอุตสาหกรรม
59.	การใช้ภาษาไทยสื่อความในอาชีพวิศวกรรม	วารสารเทคโนโลยีอุตสาหกรรม
60.	การทำงานของเครื่องยนต์ก๊าซโซลีนที่ใช้ก๊าซธรรมชาติอัดเป็น เชื้อเพลิง	วารสารเทคโนโลยีอุตสาหกรรม
61.	การเขียนบทความวิชาการและบทความวิจัย	วารสารเทคโนโลยีอุตสาหกรรม
62.	Reengineering : การออกแบบและปรับกระบวนการทำงาน กับระบบบริหารมหาวิทยาลัย	วารสารเทคโนโลยีอุตสาหกรรม
63.	พิวส์ (5 ตอน)	วารสารเทคโนโลยีอุตสาหกรรม
64.	เส้นใยแสง : เทคโนโลยีสื่อสารเพื่ออนาคต (6 ตอน)	วารสารเทคโนโลยีอุตสาหกรรม
65.	โครงการอบรมเข้มข้นวิชาพื้นฐานวิศวกรรมศาสตร์	วารสารเทคโนโลยีอุตสาหกรรม
66.	การจัดการน้ำฝนเพื่อการเกษตร	วารสารเทคโนโลยีอุตสาหกรรม
67.	คุณภาพน้ำท่าจากชุมชนเมือง	วารสารเทคโนโลยีอุตสาหกรรม
68.	ใยอาหารกับสุขภาพ	อาหารเบาหวาน ปี 2537
69.	สถิติอุตสาหกรรม	วารสารเทคโนโลยีอุตสาหกรรม

**การอนุรักษ์ ส่งเสริม
เผยแพร่ ศิลปะและ
วัฒนธรรม**



การอนุรักษ์ ส่งเสริม เผยแพร่ ศิลปะและวัฒนธรรม

มหาวิทยาลัยศรีนครินทรวิโรฒ ตระหนักถึงบทบาทหน้าที่ในการส่งเสริมและเผยแพร่ศิลปะและวัฒนธรรมว่าต้องพัฒนาไปพร้อมๆ กับการศึกษา เพราะการศึกษาถือเป็นรากฐานที่จะนำไปสู่การพัฒนาที่มีประสิทธิภาพยิ่งขึ้น มหาวิทยาลัยจึงส่งเสริมให้มีบรรยากาศและสภาพแวดล้อมที่เสริมสร้างศิลปะและวัฒนธรรมขึ้นในมหาวิทยาลัย และส่งเสริมกิจกรรมของนิสิตและบุคลากรอย่างสม่ำเสมอต่อเนื่อง และจัดให้มีหน่วยงานที่ดำเนินโครงการส่งเสริมศิลปะและวัฒนธรรม ดังนี้

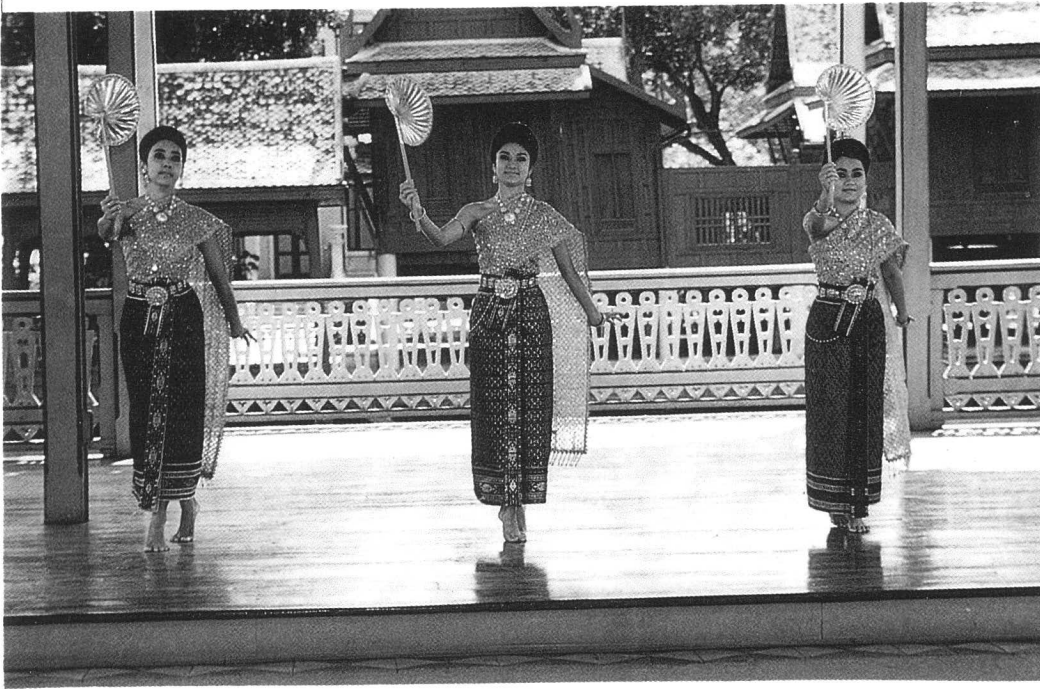

สถาบันทักษิณคดีศึกษา

สถาบันทักษิณคดีศึกษาได้รับอนุมัติให้จัดตั้งขึ้นเมื่อวันที่ 8 พฤษภาคม 2523 โดยมีกำเนิดมาจาก “โครงการศูนย์ส่งเสริมภาษาและวัฒนธรรมภาคใต้” ซึ่งโครงการนี้ได้จัดตั้งขึ้นตั้งแต่ พ.ศ. 2518 ณ มหาวิทยาลัยศรีนครินทรวิโรฒ ภาคใต้ ต่อมาเมื่อวันที่ 13 ตุลาคม 2526คณะกรรมการทบวงมหาวิทยาลัย ได้มีมติเห็นชอบให้สถาบันทักษิณคดีศึกษาขยายพิพธิภณค์คติชนวิทยา สถาบันฯ จึงได้ดำเนินการจัดหาสถานที่ใหม่ เพื่อขยายงานให้สมบูรณ์แบบขึ้น จึงได้ย้ายไปอยู่ที่บ้านอ่าวทราย หมู่ที่ 1 ตำบลเกาะยอ จังหวัดสงขลา ณ สถานที่แห่งใหม่นี้ได้เปิดบริการในระยะแรกเมื่อปลายปีงบประมาณ 2531 และได้ย้ายกิจการไปทั้งหมดเมื่อต้นปีงบประมาณ 2533

วัตถุประสงค์ในการจัดตั้งสถาบันทักษิณคดีศึกษา เพื่อทำหน้าที่ศึกษาเรื่องราวต่างๆ เกี่ยวกับภาคใต้ และทำนุบำรุงวัฒนธรรมพื้นบ้านในเขตภาคใต้

การแบ่งส่วนราชการ

1. สำนักงานเลขาธิการ

สถาบันทักษิณคดีศึกษามีภาระหน้าที่สำคัญรวม 10 ประการดังต่อไปนี้

1. เก็บรวบรวมและจัดระบบข้อมูล เรื่องราวทั้งปวงที่เกี่ยวกับภาคใต้ โดยเฉพาะอย่างยิ่งข้อมูลที่เกี่ยวข้องกับทรัพยากรบุคคล ทรัพยากรวัฒนธรรม และทรัพยากรธรรมชาติ กลุ่มเขตพื้นที่ 14 จังหวัดของภาคใต้ คือ ชุมพร ระนอง สุราษฎร์ธานี นครศรีธรรมราช พังงา กระบี่ ภูเก็ต ตรัง สงขลา พัทลุง สตูล ปัตตานี ยะลาและนราธิวาส การเก็บข้อมูลเหล่านี้จะกระทำอย่างกว้างขวาง เจาะลึกและต่อเนื่อง เพื่อให้เป็นคลังข้อมูลด้านทักษิณคดีที่สมบูรณ์แบบเป็นปัจจุบัน และจัดระบบข้อมูลให้สามารถให้บริการแก่หน่วยราชการ และภาคเอกชนเพื่อใช้เป็นข้อมูลเบื้องต้นสำหรับนำไปใช้พัฒนาหรือแก้ปัญหาเศรษฐกิจ สังคม การปกครอง และความมั่นคงของชาติ ได้อย่างถูกต้องและรวดเร็ว

2. ศึกษา ค้นคว้า และวิจัยเรื่องราวเกี่ยวกับภาคใต้เฉพาะเรื่อง เพื่อสนองตอบแนวนโยบายของรัฐบาลให้สอดคล้องกับแผนพัฒนาเศรษฐกิจและสังคมแห่งชาติ แต่ละระยะของแผน เพื่อให้เห็นภาพรวมของสภาพการณ์ ศักยภาพ และปัญหาต่างๆ ไปเกี่ยวกับเรื่องนั้นๆ เพื่อให้แผนพัฒนาเศรษฐกิจและสังคมแห่งชาติบรรลุดียิ่งขึ้น รวมทั้งศึกษาค้นคว้า และวิจัยเรื่องราวที่เป็นข้อมูลหลักในการพัฒนาประเทศ

3. นำข้อมูลและผลการศึกษา ค้นคว้า ตามภาระข้อ 1 และข้อ 2 ออกเผยแพร่หรือประชาสัมพันธ์ในรูปแบบต่างๆ ที่เหมาะสม โดยการจัดนิทรรศการในและนอกสถานที่ การประชาสัมพันธ์ผ่านสื่อมวลชน จัดกิจกรรมสัมพันธ์เฉพาะเรื่อง โดยกำหนดกลุ่มเป้าหมาย รูปแบบ และเนื้อหาให้เกิดประโยชน์ทั้งในระยะสั้นและระยะยาว

4. ร่วมเสริมสร้างและพัฒนาทรัพยากรบุคคลในท้องถิ่น เพื่อคุณภาพชีวิตในด้านการจัดการศึกษา สุขภาพอนามัย และการประกอบอาชีพ ตลอดจนงานเสริมสร้างค่านิยมของจริยธรรมโดยอาศัยข้อมูลพื้นฐานที่ได้จากภารกิจข้อ 1 และ 2 ไปใช้เป็นปัจจัยเพื่อให้สอดคล้องกับความต้องการ ข้อจำกัดและปัจจัยที่เหมาะสมกับกลุ่มประชากรในท้องถิ่นนั้นๆ

5. ผลิตสื่อทางวัฒนธรรม เพื่อเป็นสื่อทัศนูปกรณ์ทางการศึกษา เพื่อปลูกเร้าให้เห็นคุณค่าและความสำคัญของวัฒนธรรม ตลอดจนเกิดจิตสำนึกทำนุบำรุงหวงแหนและสืบทอด

6. ร่วมกับองค์กรในท้องถิ่น จัดตั้งหมู่บ้านวัฒนธรรมสาธิต เพื่อส่งเสริมให้มีการประกอบการณ์นำวัฒนธรรมพื้นบ้านและทรัพยากรใน

ท้องถิ่นมาใช้ให้เกิดประโยชน์ทางเศรษฐกิจและส่งเสริมอุตสาหกรรมการท่องเที่ยว ตลอดจนการประกอบธุรกิจทางวัฒนธรรมเพื่อรองรับสังคมอุตสาหกรรมในอนาคต

7. ส่งเสริมศิลปิน ช่างฝีมือ และบุคคลที่เป็นแบบอย่างที่ดีของท้องถิ่น

8. ส่งเสริมและเผยแพร่การเล่นพื้นเมือง อาหารพื้นเมือง และสินค้าพื้นเมือง

9. ส่งเสริมประเพณีและกิจกรรมทางวัฒนธรรมของท้องถิ่น

10. จัดตั้งพิพิธภัณฑ์คติชนวิทยา เพื่อจัดแสดงข้อมูลทางวัฒนธรรมทั้งในรูปแบบนิทรรศการถาวร นิทรรศการชั่วคราว อุทยานวัฒนธรรม และการจัดกิจกรรมเชื่อมโยงเพื่อให้ผู้เยี่ยมชมสามารถศึกษาวัฒนธรรมในเวลาจำกัดได้รับทั้งความรู้ และความเพลิดเพลินอันจะเป็นทางหนึ่งให้เกิดตระหนักถึงคุณค่าของวัฒนธรรมพื้นบ้าน เพื่อจะได้ร่วมทำนุบำรุงสืบไป

สถาบันวิจัยศิลปะและวัฒนธรรมอีสาน



สถาบันวิจัยศิลปะและวัฒนธรรมอีสานเป็นโครงการที่เกิดจากการขยายงานของ "ศูนย์ศิลปะและวัฒนธรรมอีสาน" ศูนย์ดังกล่าวเริ่มดำเนินการมาตั้งแต่ ปี พ.ศ.2513 ณ มหาวิทยาลัยศรีนครินทรวิโรฒ มหาสารคาม และเมื่อวันที่ 30 ตุลาคม 2529 จึงได้เปลี่ยนเป็นสถาบันวิจัยศิลปะและวัฒนธรรมอีสาน

วัตถุประสงค์ในการจัดตั้งสถาบันวิจัยศิลปะและวัฒนธรรมอีสาน

1. เพื่อเป็นศูนย์กลางการศึกษา วิจัย และให้บริการทางวิชาการด้านศิลปะและวัฒนธรรมแก่ชุมชน โดยมุ่งพัฒนาวิชาการผลิตผลงานด้านศิลปะและวัฒนธรรมให้สอดคล้องกับสภาพสังคมและเศรษฐกิจในปัจจุบัน
2. เพื่อเป็นศูนย์กลางอนุรักษ์และทำนุบำรุงศิลปะและวัฒนธรรมของภาคตะวันออกเฉียงเหนือ ให้เป็นมรดกแก่อนุชนรุ่นหลัง
3. เพื่อเป็นศูนย์กลางในการเผยแพร่ และประสานงานด้านศิลปะและวัฒนธรรมทั้งในระดับท้องถิ่นและระดับชาติ
4. เพื่อสนับสนุนการเรียนการสอนในระดับปริญญาตรี วิชาเอก - โท ศิลปศึกษาและระดับบัณฑิตศึกษาศาขาศาไทยคดีศึกษา ประวัติศาสตร์ และศิลปะ
5. เพื่อพัฒนาเสริมสร้างคุณลักษณะด้านศิลปะและวัฒนธรรม ในการรักษาเอกลักษณ์ของชาติ

การแบ่งส่วนราชการ

1. สำนักงานเลขาธิการ

ภาระหน้าที่ของสถาบันวิจัยศิลปะและวัฒนธรรมอีสาน

1. **ด้านการสอนและผลิตบัณฑิต** เปิดสอนสาขาไทยคดีศึกษา (เน้นอีสาน) เป็นครั้งแรกในประเทศไทย เมื่อปีการศึกษา 2526 ปริญญาที่ได้รับคือ ศศ.ม. (ไทยคดีศึกษา)

2. **ด้านการวิจัย** สนับสนุนส่งเสริมให้คณาจารย์และนิสิตทำการวิจัยตามความถนัดและความสนใจ จัดอบรมและสัมมนาเกี่ยวกับการวิจัยเชิงคุณภาพ การวิจัยด้านมนุษยศาสตร์และสังคมศาสตร์ เพื่อเพิ่มประสิทธิภาพในด้านการวิจัยแก่บุคลากรทุกฝ่าย และนำผลการวิจัยด้านศิลปะและวัฒนธรรมไปสู่การพัฒนาด้านคุณภาพชีวิต ส่งเสริมการผลิตเพื่อยกระดับฐานะทางเศรษฐกิจของท้องถิ่น

3. **ด้านบริการชุมชน** สถาบันวิจัยศิลปะและวัฒนธรรมอีสาน ให้บริการด้านวิชาการแก่ชุมชนทั้งทางตรงและทางอ้อม เป็นการจัดบรรยาย สัมมนา จัดนิทรรศการ จัดรายการเผยแพร่ความรู้ทางวิทยุกระจายเสียง และโทรทัศน์เกี่ยวกับศิลปะการแสดงวัฒนธรรมพื้นบ้านต่างๆ

4. **ด้านการทำนุบำรุงศิลปะและวัฒนธรรมท้องถิ่น** สถาบันวิจัยศิลปะและวัฒนธรรมอีสาน ได้ให้คำปรึกษาและแนะแนวทางในการดำเนินงาน การอนุรักษ์ศิลปะและวัฒนธรรมแก่ศูนย์วัฒนธรรมประจำจังหวัดต่างๆ ทั่วประเทศ แนะนำเกี่ยวกับการอนุรักษ์และส่งเสริมประเพณีพื้นบ้าน การวางหลักเกณฑ์ในการประกวดต่างๆ

นอกจากนี้ยังมีหน่วยงานอื่นๆภายในมหาวิทยาลัยซึ่งได้ปฏิบัติภารกิจด้านนี้เป็นหลักแต่ดำเนินกิจกรรมเพื่อสนับสนุนงานทำนุบำรุงศิลปะวัฒนธรรมซึ่งได้แก่ ภาควิชาดุริยางคศาสตร์ในคณะศิลปกรรมศาสตร์ ภาควิชาภาษาไทยและภาษาตะวันออก ในคณะมนุษยศาสตร์ ภาควิชาสังคมวิทยาในคณะสังคมศาสตร์ และฝ่ายกิจการนิสิต

กิจกรรมเกี่ยวกับการทำนุบำรุงศิลปวัฒนธรรม ซึ่งมหาวิทยาลัยดำเนินการเป็นประจำ



1. **งานส่งเสริมศิลปะและวัฒนธรรม** เป็นกิจกรรมร่วมระหว่างมหาวิทยาลัยกับกลุ่มกิจกรรมนิสิตและหน่วยงานที่เกี่ยวข้อง เช่น ทบวงมหาวิทยาลัย งานส่งเสริมศิลปะและวัฒนธรรมไทยเป็นกิจกรรมสำคัญด้านศิลปะและวัฒนธรรมของมหาวิทยาลัยศรีนครินทรวิโรฒซึ่งจัดขึ้นปีละครั้งโดยผลัดเปลี่ยนหมุนเวียนกันไปจัดที่วิทยาเขตต่างๆ

2. **โครงการจัดประกวดนกเขาชวาเสียง** เป็นโครงการความช่วยเหลือระหว่างมหาวิทยาลัยศรีนครินทรวิโรฒ ภาคใต้ ชมรมผู้เลี้ยงนกเขาชวาภาคใต้ และชมรมผู้เลี้ยงนกเขาชวา จังหวัดสงขลา จัดประกวด

นกเขาชวาเสียง โดยได้รับพระมหากรุณาธิคุณจากสมเด็จพระเทพรัตนราช
สุดาฯ สยามบรมราชกุมารี พระราชทานถ้วยรางวัลสำหรับผู้ชนะเลิศประเภท
เสียงเล็ก เสียงกลางและเสียงใหญ่ โครงการนี้มหาวิทยาลัยได้จัดติดต่อกัน
เป็นประจำทุกปี

3. **โครงการส่งเสริมดนตรีไทยภาคใต้** โครงการนี้มหา
วิทยาลัยศรีนครินทรวิโรฒภาคใต้ จัดขึ้นเป็นประจำทุกปี เป็นการประกวด
ดนตรีไทยของโรงเรียนมัธยมศึกษาต่างๆ ทั้ง 14 จังหวัดภาคใต้ โดยได้รับ
พระมหากรุณาธิคุณจากสมเด็จพระเทพรัตนราชสุดาฯ สยามบรมราชกุมารี
พระราชทานถ้วยรางวัลแก่วงดนตรีไทยที่ชนะการประกวด

4. **การทำบุญตักบาตร** เป็นกิจกรรมที่นิสิตและบุคลากร ได้
ร่วมกันดำเนินการกันมาตลอด ซึ่งจะกระทำในช่วงเวลาเช้าของวันใดวันหนึ่ง
แล้วจะกำหนดวันตามความเหมาะสม

5. **โครงการจัดการแสดงดนตรีและการละเล่นพื้นบ้าน** ของ
นักศึกษาตามศาลาประชาคมและโรงเรียนต่างๆ เพื่อเผยแพร่ความรู้ด้าน
ศิลปะและวัฒนธรรมแก่นักเรียนและประชาชนทั่วไป

6. **โครงการเผยแพร่ศิลปะและวัฒนธรรมที่ประเทศมาเลเซีย**

7. **โครงการเผยแพร่ศิลปะและวัฒนธรรมภาคใต้ไปสู่ภาคเหนือ**

8. **ร่วมโครงการดนตรีไทยอุดมศึกษา**

9. **โครงการประกวดหมอลำ (ทุกวันอาทิตย์)**

10. **ร่วมงานประกวดแห่เทียนเข้าพรรษา และประเพณีลอย**

กระทง

11. **โครงการเผยแพร่ศิลปะและวัฒนธรรมไทยของภาควิชา
ดุริยางคศาสตร์** การนำดนตรีไทย นาฏศิลป์ไทย และการแสดงพื้นเมือง
ภาคต่างๆของไทยไปเผยแพร่ยังนานาประเทศ ทั้งแถบประเทศในทวีปเอเชีย
ทวีปยุโรป และทวีปอเมริกา

นอกจากการจัดโครงการและการทำวิจัยต่างๆ แล้ว มหาวิทยาลัยยัง
ส่งเสริมและเผยแพร่ศิลปะและวัฒนธรรมในรูปแบบอื่นๆ เช่น การจัดสัมมนา
การเป็นวิทยากร การจัดนิทรรศการและการใช้สื่อมวลชน เป็นต้น



การวิจัย

การวิจัย

ภารกิจหลักของมหาวิทยาลัยที่สำคัญประการหนึ่งคือการวิจัยค้นคว้าทางวิชาการมหาวิทยาลัยมีหน่วยงานที่มีหน้าที่สนับสนุนส่งเสริมและประสานงานให้บุคลากรของมหาวิทยาลัยดำเนินภารกิจดังกล่าวอย่างมีประสิทธิภาพและความคล่องตัว คือ สถาบันวิจัยพฤติกรรมศาสตร์ สถาบันวิจัยวลัยรุกขเวช และฝ่ายวิจัย

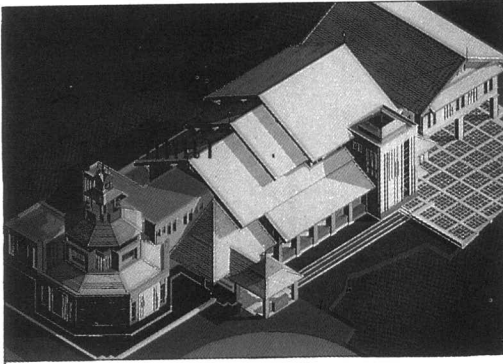

มหาวิทยาลัยได้จัดเงินทุนสนับสนุนเพื่อการทำวิจัย โดยที่มาของเงินทุนส่วนใหญ่มาจากเงินงบประมาณแผ่นดินและงบประมาณเงินรายได้ นอกจากนี้ 2 แหล่งดังกล่าวแล้ว ยังมีเงินทุนสนับสนุนจากสำนักงานคณะกรรมการการศึกษาแห่งชาติ โครงการความช่วยเหลือจากต่างประเทศ เป็นต้น

ในปีงบประมาณ 2537 มหาวิทยาลัยได้รับเงินงบประมาณแผ่นดิน เพื่อสนับสนุนงานวิจัยเป็นเงิน 3,841,100 บาท (สามล้านแปดแสนสี่หมื่นหนึ่งพันหนึ่งร้อยบาทถ้วน) และได้รับงบประมาณเงินรายได้ จำนวน 338,500 บาท (สามแสนสามหมื่นแปดพันห้าร้อยบาทถ้วน)

สถาบันวิจัยพฤติกรรมศาสตร์

ได้รับการจัดตั้งขึ้นเมื่อวันที่ 25 สิงหาคม 2498 โดยมีต้นกำเนิดจาก “สถาบันระหว่างชาติสำหรับค้นคว้าเรื่องเด็ก” ซึ่งกระทรวงศึกษาธิการและองค์การศึกษาศาสตร์และวัฒนธรรมแห่งสหประชาชาติได้ร่วมมือกันจัดตั้งขึ้น นับเป็นสถาบันวิจัยเกี่ยวกับพัฒนาการเด็กแห่งแรกของภาคพื้นเอเชียและของประเทศไทย ซึ่งรู้จักในระดับประเทศว่า Institute for Child Study และ Bangkok Institute for Child Study ตามลำดับ

มกราคม 2506 สถาบันระหว่างชาติสำหรับค้นคว้าเรื่องเด็กได้เปลี่ยนฐานะมาเป็นหน่วยงานของรัฐบาลไทย มีผู้อำนวยการที่เป็นคนไทยคนแรกคือ ศาสตราจารย์ ดร.ละม้ายมาศ ศรีทัตต์

ต่อมาเมื่อวิทยาลัยวิชาการศึกษาได้รับการยกฐานะเป็นมหาวิทยาลัย สถาบันแห่งนี้จึงได้เปลี่ยนสถานะให้มีฐานะเทียบเท่าคณะหนึ่งในมหาวิทยาลัย และเมื่อวันที่ 21 สิงหาคม 2528 จึงได้เปลี่ยนชื่อใหม่เป็น “สถาบันวิจัยพฤติกรรมศาสตร์” (Behavioral Science Research Institute) เพื่อให้สอดคล้องกับงานและหน้าที่ซึ่งขยายเพิ่มขึ้น สถาบันวิจัยพฤติกรรมศาสตร์ นอกจากจะทำหน้าที่ค้นคว้าวิจัยแล้วยังร่วมมือกับบัณฑิตวิทยาลัยผลิตบัณฑิตสาขาวิจัยพฤติกรรมศาสตร์



ประยุกต์อีกด้วย

วัตถุประสงค์ในการจัดตั้งสถาบันวิจัยพฤติกรรมศาสตร์ เพื่อทำการวิจัยด้านพฤติกรรมศาสตร์ เพื่อการพัฒนาบุคคลและสังคมในระดับประเทศตลอดทั้งงานวิจัยที่เป็นโครงการร่วมระหว่างสถาบันกับหน่วยงานหรือองค์กรต่างประเทศ ให้บริการทางวิชาการแก่หน่วยงานต่างๆ ทั้งภายในและภายนอกมหาวิทยาลัยและผลิตบัณฑิตสาขาวิจัยพฤติกรรมศาสตร์ประยุกต์

การแบ่งส่วนราชการ

1. สำนักงานเลขานุการ

การจัดการเรียนการสอน

สถาบันวิจัยพฤติกรรมศาสตร์ร่วมกับบัณฑิตวิทยาลัยจัดการเรียนการสอนหลักสูตรปริญญาวิทยาศาสตรดุษฎีบัณฑิต ได้รับปริญญา วท.ด. สาขาวิจัยพฤติกรรมศาสตร์ประยุกต์

สถาบันวิจัยวลัยรุกขเวช



สถาบันวิจัยวลัยรุกขเวช ได้รับการจัดตั้งขึ้นเมื่อวันที่ 15 กันยายน 2536 (ตามราชกิจจานุเบกษา เล่มที่ 310 ตอนที่ 136 ลงวันที่ 15 กันยายน 2536)

ณ มศว มหาสารคาม

วัตถุประสงค์ในการจัดตั้งสถาบันวิจัยวลัยรุกขเวช เพื่อทำการวิจัยและพัฒนาในด้านวิทยาศาสตร์และสังคมศาสตร์ที่เกี่ยวกับพันธุ์ไม้ สัตว์ ที่สัมพันธ์กับชุมชนในภาคอีสาน รวมทั้งผลกระทบที่มีต่อระบบนิเวศวิทยาของอีสาน เป็นแหล่งเผยแพร่ถ่ายทอดเทคโนโลยีและนวัตกรรมให้แก่นิสิตประชาชนทั่วไป และเป็นแหล่งสนับสนุนการเรียนการสอนภาคปฏิบัติ และการวิจัยของนิสิตและคณาจารย์ในมหาวิทยาลัยและเป็นหน่วยงานในการประสานงานในการจัดหาทุน เพื่อการวิจัยและเผยแพร่ข้อมูลงานวิจัยให้กับหน่วยงานต่างๆ ทั้งภาครัฐและเอกชนทั้งในและต่างประเทศ

การแบ่งส่วนราชการ

1. สำนักงานเลขานุการ

ภาระหน้าที่ของสถาบันวิจัยวลัยรุกขเวช

1. วิเคราะห์แผนงานและนโยบายเพื่อจัดหาแหล่งทุนและอำนวยความสะดวกในการประสานงานวิจัยกับหน่วยงานภายนอก
2. ทำการวิจัยและพัฒนาใน 2 ลักษณะคือ วิจัยพื้นฐานและวิจัยประยุกต์ ทางด้านวิทยาศาสตร์และสังคมศาสตร์ และพัฒนาการวิจัยเพื่อมุ่งไปสู่การนำไปใช้ประโยชน์ในชุมชนและภาคอุตสาหกรรม
3. เผยแพร่และถ่ายทอดเทคโนโลยี และนวัตกรรมสู่ชุมชน



**ในปีงบประมาณ 2537 มหาวิทยาลัยได้รับเงินงบประมาณแผ่นดิน
และงบประมาณเงินรายได้ เพื่อสนับสนุนการทำวิจัยของบุคลากร ดังนี้
โครงการวิจัยที่ได้รับเงินอุดหนุนจากงบประมาณแผ่นดิน**

ชื่อโครงการ	หัวหน้าโครงการ	สังกัดหน่วยงาน	งบประมาณ (บาท)
วิทยาเขตกลาง			
1. เผยแพร่ศิลปวัฒนธรรมแบบไทย	รศ.ดร.วิรุณ ตั้งเจริญ	คณะมนุษยศาสตร์	15,000
2. การสังเคราะห์ 2'-deoxyridne-1-baronic acid	รศ.ดร.สุภลักษณ์ ปรีชญาสิทธิกุล	คณะวิทยาศาสตร์	40,000
3. การศึกษาความหลากหลายของพันธุกรรมของปูน้ำจืดในภาคกลางของประเทศไทย	อ.นงลักษณ์ สุกุลยานนท์	คณะวิทยาศาสตร์	77,000
4. การศึกษาผลระยะยาวของนมผึ้ง (Royal Jelly) ต่อการควบคุมสภาวะน้ำตาลในเลือดในโรคเบาหวานของหนูขาวพันธุ์ Wistar	อ.ฉัตรศรี เดชะปัญญา	คณะแพทยศาสตร์	67,000
5. การศึกษากระบวนการพัฒนาบุคลากรด้านการเรียนการสอนภาษาอังกฤษในโรงเรียนมัธยมศึกษา : ความสำเร็จอุปสรรคและปัญหา	ผศ.เจลิยวศรี พิบูลชล	คณะมนุษยศาสตร์	48,000
6. พหุติกรรมการป้องกันโรคเอดส์ของนักศึกษามหาวิทยาลัย	ดร.พรสุข หุ่นนิรันดร์	คณะพลศึกษา	46,000
7. การศึกษาและการสร้างเครื่องเคลื่อนสารแบบสปีดเตอร์	ผศ.ดร.ณสรณ์ ผลโชค	คณะวิทยาศาสตร์	245,000
8. คำนิยมที่เกี่ยวกับงานกระบวนการถ่ายทอดและพัฒนา คำนิยมที่เกี่ยวกับงานของประชากรไทยให้สอดคล้องกับการเปลี่ยนแปลงไปสู่สังคมอุตสาหกรรม	อ.อ้อมเดือน สดมณี	สถาบันวิจัยพฤติกรรม-ศาสตร์	38,000
9. ปัจจัยที่สัมพันธ์กับความสำเร็จในการประกอบอาชีพของผู้ที่สำเร็จการศึกษาในระดับปริญญาตรีจากมหาวิทยาลัยศรีนครินทรวิโรฒ	อ.สุภาพร ธนะชานนท์	สถาบันวิจัยพฤติกรรม-ศาสตร์	20,000
10. สภาวะแคลเซียมและโรคกระดูกพรุนในผู้สูงอายุโดยศึกษาปริมาณสารแคลเซียม และฟอสฟอรัสในอาหาร	รศ.วัลย์ อินทรมพรรย์	คณะวิทยาศาสตร์	68,600
11. ออกแบบประดิษฐ์เครื่องมือแพทย์เพื่อผ่าตัดโรควุ้นตาและจอตา	นพ.ชัยพร แผ่นแพทย์คุณ	คณะแพทยศาสตร์	153,200
12. การศึกษาผลของการให้นมผึ้ง (Royal Jelly) อย่างต่อเนื่องก่อนและหลังการเหนี่ยวนำให้เกิดแผลในกะเพาะอาหาร	นางวัชรวิวรรณ ทองสะอาด	คณะแพทยศาสตร์	70,700
13. การคิดค้นเครื่องมือและวิธีการใส่ Looking nail ชนิดใหม่	นพ.นิยม ละออปักษิน	คณะแพทยศาสตร์	35,000
14. ฤทธิ์ในการยับยั้งและทำลายเชื้อราของอนุพันธ์ของไดโอดแซน	ผศ.สมชาย สันติวัฒนกุล	คณะแพทยศาสตร์	87,500
15. การศึกษาโครงสร้างโดยละเอียดและเซลล์ที่สร้างฮอร์โมนในก้านตาของกุ้งกุลาดำ (Penaeus monodon Fabricius)	น.ส.อรพิน เกิดประเสริฐ	คณะแพทยศาสตร์	69,000
16. การพัฒนาประสิทธิภาพของการสอนวิทยาศาสตร์ตามรูปแบบ "ส.ค.ส." (สมองครบส่วน)	รศ.ดร.ณัฐพงศ์ เจริญพิทย์	คณะศึกษาศาสตร์	40,000

ชื่อโครงการ	หัวหน้าโครงการ	สังกัดหน่วยงาน	งบประมาณ (บาท)
17. การศึกษาความสามารถทางการพึ่งพาตนเองด้านวิทยาศาสตร์และเทคโนโลยีของนักเรียนระดับมัธยมศึกษา โดยการเรียนรู้ด้วยชุดกิจกรรมวิทยาศาสตร์และเทคโนโลยี	ผศ.สมคิด สวธนไพบูลย์	คณะศึกษาศาสตร์	43,000
18. การพัฒนาหลักสูตรเพื่อส่งเสริมทักษะทางคอมพิวเตอร์สำหรับนักเรียนระดับประถมศึกษา	ผศ.อรรธรณ ตันต์เจริญรัตน์	บัณฑิตวิทยาลัย	32,400
19. การวิจัยเพื่อปรับปรุงการเรียนการสอนด้านวิทยาศาสตร์ศึกษา	ดร.กาญจนา ชูครุวงศ์	คณะศึกษาศาสตร์	99,700
20. การสร้างแบบทดสอบเพื่อคัดแยกเด็กปัญญาเลิศระดับประถมศึกษา	ดร.พัชรวิทย์ กำเนิดเพชร	คณะศึกษาศาสตร์	138,000
21. รายการวิทยุเผยแพร่ความรู้ทางวิทยาศาสตร์	รศ.ชัยวัฒน์ คูประตกุล	คณะศึกษาศาสตร์	50,000
22. นิทรรศการสัญจรสำหรับนักเรียนรุ่นเยาว์	นางนงนวล พงษ์ไพบูลย์	สำนักหอสมุดกลาง	20,000
23. เผยแพร่ข่าวสารทางวิชาการและผลการวิจัย	นางสุภาพร ธนะชานนท์	สถาบันวิจัยพฤติกรรมศาสตร์	20,000
24. แนะนำแนวทางไปรษณีย์	รศ.ดร.คมเพชร ฉัตรศุภกุล	คณะศึกษาศาสตร์	10,000
25. ส่งเสริมและสนับสนุนการจัดการทรัพยากรในพื้นที่ชนบท	ผศ.กวี วรกวิน	คณะสังคมศาสตร์	20,000

มหาสารคาม

1. จัดทำสารานุกรมวัฒนธรรมอีสาน	นายบุญเลิศ สดสุชาติ	สถาบันวิจัยศิลปะและวัฒนธรรมอีสาน	100,000
2. การประเมินหลักสูตรศิลปศาสตรบัณฑิตและวิทยาศาสตร์บัณฑิต มหาวิทยาลัยศรีนครินทรวิโรฒ	นายบุญชม ศรีสะอาด	คณะศึกษาศาสตร์	62,000
3. การวิจัยเพื่อพัฒนาบทเรียนและวิธีสอนภาษาอังกฤษ	นายเลิศดาว สายัณภณะ	คณะมนุษยศาสตร์	35,000
4. การศึกษามนุษยวิทยาวัฒนธรรมในภาคอีสาน	นายบุญยงค์ เกศเทศ	คณะมนุษยศาสตร์	34,500
5. การวิเคราะห์งานวิจัยเกี่ยวกับการพัฒนาหลักสูตรและการสอน	นายบุญชม ศรีสะอาด	คณะศึกษาศาสตร์	44,700
6. การศึกษาคุณสมบัติทางชีววิทยาบางประการเพื่อใช้ในการจำแนกชนิดของไผ่พื้นบ้าน	นางอุษา กลิ่นหอม	คณะศึกษาศาสตร์	145,000
7. โครงการวิจัยพัฒนาเพื่อให้ประโยชน์และกำจัดของเสียจากโรงงานขนนมเงิน	นางจิรพรรณ สุขศรีงาม	คณะศึกษาศาสตร์	100,000
8. การศึกษาวิจัยการผลิตปุ๋ยไนโตรเจนชนิดละลายตัวช้าโดยใช้จากวัสดุธรรมชาติ	นายศุภรัตน์ จิตต์จำนง	คณะศึกษาศาสตร์	163,000
9. การศึกษาเปรียบเทียบวัตถุดิบอาหารสัตว์ท้องถิ่นเพื่อผลิตเบ็ดเนื้อลูกผสมต่างสายพันธุ์	นายชัช ชินราศรี	คณะศึกษาศาสตร์	65,000
10. การปรับปรุงพันธุ์ถั่วฝักยาว	นายนิรุต สิ้นสิริ	คณะศึกษาศาสตร์	40,800
11. การใช้ การปลูก และความต้องการไผ่พื้นบ้านของคนภาคอีสาน	นายอรุณ แก้วม่น	คณะศึกษาศาสตร์	42,000

ชื่อโครงการ	หัวหน้าโครงการ	สังกัดหน่วยงาน	งบประมาณ (บาท)
12. การผลิตแซสแทนกัม	น.ส.ฉลิลดา ยูอมรพิทักษ์	คณะเทคโนโลยี	163,100
13. การรับรู้และพฤติกรรมความเสี่ยงต่อโรคเอดส์ ของเยาวชนไทยนอกระบบโรงเรียน	นายธนฤทธิ์ บุตรแสนคม	คณะพลศึกษา	35,000
14. ความเชื่อและการปฏิบัติของศาสนานิกชน จากศาสนาญี่ปุ่นในภาคอีสาน	นางจตุพร เพ็งชัย	คณะศึกษาศาสตร์	56,000
15. พิธีกรรมความเชื่อเรื่อง "ข้าว" ของกลุ่มชาติพันธุ์ชาวบ้านไร่	นายอรรถ นันทจักร์	คณะสังคมศาสตร์	13,900
16. ผลกระทบของการเปลี่ยนแปลงของสถาบันครอบครัว ที่มีต่อการดำเนินชีวิตของผู้สูงอายุในชนบทอีสาน	นายทวี ถาวร	สถาบันวิจัยศิลปะและ วัฒนธรรมอีสาน	45,000
17. การยอมรับและเผยแพร่แนวคิดการทำนาหว่านของ เกษตรกรในภาคตะวันออกเฉียงเหนือของประเทศไทย	นายบุญสม ยอดมาลี	สถาบันวิจัยศิลปะและ วัฒนธรรมอีสาน	65,000
18. ความเชื่อและค่านิยมในการรักษาผู้ป่วยด้วยพืชเหยา ของชาวมูเซอไท	นายทรงคุณ จันทจร	สถาบันวิจัยศิลปะและ วัฒนธรรมอีสาน	42,000
19. ความคิดเห็นของชาวชนบทอีสานที่มีต่อพุทธศาสนา และพระสงฆ์	นางทัศนีย์ บัวระภา	สถาบันวิจัยศิลปะและ วัฒนธรรมอีสาน	47,000
20. การมีส่วนร่วมในการป้องกันเอดส์ของครู ประถมศึกษา : ศึกษากรณีจังหวัดอุบลราชธานี	นายพิสิฏฐ์ บุญไชย	สถาบันวิจัยศิลปะและ วัฒนธรรมอีสาน	40,000
21. การศึกษาเปรียบเทียบการถ่ายทอดภูมิปัญญาและเทคนิค วิธีแบบพื้นบ้านในด้านหัตถกรรมทอผ้าของกลุ่มชาติพันธุ์ไทย- ลาว และมูเซอไท	นายวรรณศักดิ์พิจิตร บุญเสริม	สถาบันวิจัยศิลปะและ วัฒนธรรมอีสาน	40,000
22. โลกทัศน์ชาวมูเซอไทอีสาน	นายชัยยุทธ ศิริสุทธิ	สถาบันวิจัยศิลปะและ วัฒนธรรมอีสาน	40,000
23. รูปแบบที่เหมาะสมในการฝึกเพื่อพัฒนาอาชีพเสริมแก่ ชาวชนบท	นายบุญเลิศ สดสุขชาติ	สถาบันวิจัยศิลปะและ วัฒนธรรมอีสาน	38,000
24. โครงการชุดความรู้สู่ชนบท	นางสายใจ ชูปวา	สำนักวิทยบริการ	30,000
25. โครงการสู่ชนบทสำหรับคุณหนู	นายธวัชพร ชังธาดา	สำนักวิทยบริการ	20,000
26. โครงการนำความรู้สู่ชาวบ้าน	นางสายใจ ชูปวา	สำนักวิทยบริการ	20,000
27. การแข่งขันทักษะทางภาษาอังกฤษสำหรับนักเรียนระดับ มัธยมศึกษา	นายเลิศ สายณณณะ	คณะมนุษยศาสตร์	20,000
28. โครงการวันวิทยาศาสตร์แห่งชาติ	นายสกล คงบุญ	คณะวิทยาศาสตร์	50,000
29. โครงการถ่ายทอดเทคโนโลยีสู่ชุมชน	นายศุภรัตน์ จิตต์จำนง	คณะวิทยาศาสตร์	50,000
ภาคใต้			
1. โครงการพัฒนาพิพิธภัณฑ์คติชนวิทยา		สถาบันทักษิณคดีศึกษา	140,000
2. การวิเคราะห์หาปริมาณโลหะหนักบางชนิดในน้ำที่ทะเลน้อย	นายทริททยา เพชรม่วง	คณะวิทยาศาสตร์	43,000

ชื่อโครงการ	หัวหน้าโครงการ	สังกัดหน่วยงาน	งบประมาณ (บาท)
3. การลดเวลาการสอนซ่อมเสริมโดยการทดสอบในโรงเรียนมัธยมศึกษา ในจังหวัดสงขลา	นายเสริม ทศศรี	คณะศึกษาศาสตร์	25,000
4. แשרแรงงาน : ความสัมพันธ์ทางเศรษฐกิจสังคมและวัฒนธรรมของชาวบ้านภาคใต้	นายจำนงค์ แรกพิณิจ	สถาบันทักษิณคดีศึกษา	39,000
5. วัฒนธรรมการทำงานในการประกอบอาชีพของชาวบ้านภาคใต้	นายปก แก้วกาญจน์	สถาบันทักษิณคดีศึกษา	42,000
6. การศึกษาแนวทางการกำจัดน้ำทิ้งที่เหมาะสมกับโรงงานผลิตภัณฑ์ประมงในจังหวัดสงขลา	นายอนุกุล อินทรสังขา	คณะวิทยาศาสตร์	115,000
7. ธุรกิจขนาดเล็กของสตรีในชนบทภาคใต้	นางบัวผิน ศัสตราพฤกษ์	คณะสังคมศาสตร์	48,000
8. การสำรวจและพัฒนาช่างฝีมือสตรีในชนบทภาคใต้	นายภิญโญ ต้นพิทยคุปต์	คณะสังคมศาสตร์	72,000
9. วันวิทยาศาสตร์แห่งชาติ	รองคณบดีคณะวิทยาศาสตร์	คณะวิทยาศาสตร์	100,000

โครงการวิจัยที่ได้รับเงินอุดหนุนจากงบประมาณเงินรายได้

ชื่อโครงการ	หัวหน้าโครงการ	สังกัดหน่วยงาน	งบประมาณ (บาท)
ประสานมิตร			
1. การคัดแยกเด็กปัญญาเลิศที่มีความสามารถทางด้านศิลปะของโรงเรียนสาธิต มศว ประสานมิตร (ประถมศึกษา)	ผศ.บงกชพันธุ์ ทองงาม	โรงเรียนสาธิต มศว ประสานมิตร	26,000
2. การสร้างชุดการสอนนวัตกรรมเรื่อง "การสืบค้นสารนิเทศห้องสมุด" สำหรับนิสิตบัณฑิตศึกษา มหาวิทยาลัยศรีนครินทรวิโรฒ	อ.นงนารถ ชัยรัตน์	คณะมนุษยศาสตร์	28,000
3. การประเมินหลักสูตรวิชาศึกษาทั่วไป ของมหาวิทยาลัยศรีนครินทรวิโรฒ	รศ.พิสมัย จารุจิตติพันธ์	คณะสังคมศาสตร์	32,000
4. เครื่องเติมอากาศและวิธีเติมอากาศลงในน้ำเสียโดยวิธีการไหลทดแทนแบบต่อเนื่อง	นายโซ สาสินัน	คณะวิทยาศาสตร์	30,000
5. การส่งเสริมความมีวินัยด้านสิ่งแวดล้อมให้กับเด็กก่อนประถมศึกษา ในโรงเรียนสังกัดกรุงเทพมหานคร โดยกระบวนการเรียนรู้ทางสังคมและปัญญา	รศ.ดร.ภรณ์ คุรุรัตน์	คณะศึกษาศาสตร์	28,000
6. การสำรวจและสร้างฐานข้อมูลเครื่องมือวัดทางพฤติกรรมศาสตร์	นายชูศักดิ์ ชัมภลสิทธิ์	สถาบันวิจัยพฤติกรรมศาสตร์	33,500
7. การประมวลและสังเคราะห์งานวิจัยเกี่ยวกับการทำงานในประเทศไทย	นายประทีป จินนี่	สถาบันวิจัยพฤติกรรมศาสตร์	36,500
8. การศึกษาสภาพการดำเนินงานของกองแผนงานมหาวิทยาลัยศรีนครินทรวิโรฒ	นายสมพงษ์ สุชีเกตุ	กองแผนงาน	15,000
9. การสกัดเพคตินในผัก ผลไม้ชนิดต่างๆ	อ.วราภรณ์ ชัยโอภาส	คณะวิทยาศาสตร์	40,000

ชื่อโครงการ	หัวหน้าโครงการ	สังกัดหน่วยงาน	งบประมาณ (บาท)
มหาสารคาม			
1. การศึกษาหาจุลินทรีย์ที่สามารถย่อยสลายคราบน้ำมันที่ปนเปื้อนอยู่ตามพื้นดินและแหล่งน้ำในจังหวัดมหาสารคาม	น.ส.โคภิชฐ์ เวทย์สุภรณ์	คณะเทคโนโลยี	10,000
2. การศึกษารูปแบบที่เหมาะสมของแผงรับคลื่นโทรศัพท์	นายต่อศักดิ์ โกมาสถิตย์	คณะวิทยาศาสตร์	10,000
3. การวิเคราะห์งานวิจัยในช่วงสองทศวรรษของมหาวิทยาลัยศรีนครินทรวิโรฒ มหาสารคาม	น.ส.มะลิวัลย์ น้อยบัวทิพย์	สำนักวิทยบริการ	10,000
4. บทบาททางการเมืองของนางอรพิน ไชยกาล : สมาชิกสภาผู้แทนราษฎรสตรีคนแรกแห่งประเทศไทย	น.ส.ยุวดี ตปนียากร	คณะสังคมศาสตร์	10,000
5. การศึกษาลักษณะของสัณฐานวิทยาและกายวิภาคของพืชสมุนไพรบางชนิดในภาคอีสาน	นายประสิทธิ์ ชูดีชูเดช	สถาบันวิจัยพฤกษกรรม-ศาสตร์	10,000
ภาคใต้			
1. ลักษณะทางสังคม - เศรษฐกิจการเมืองของประชาชนและโครงสร้างอำนาจชุมชนของตำบลทะเลน้อย	นายทวีศักดิ์ ล้อมลิ้ม	ภาควิชาประวัติศาสตร์	14,000
2. ทักษะคติของผู้ใช้บริการที่มีต่อการให้บริการงานโสตทัศนศึกษา สำนักหอสมุดกลาง มศว ภาคใต้	นายสุนันท์ อินธินิล	สำนักหอสมุดกลาง	7,500
3. การศึกษาพฤติกรรมการณ์เรียนของนิสิตระดับปริญญาตรีภาคสมทบ หลักสูตร 2 ปี ใน มศว ภาคใต้	นายณณา ชวัญมณี	ภาควิชาบริหารธุรกิจ คณะสังคมศาสตร์	7,500
4. การสำรวจความต้องการศึกษาต่อระดับปริญญาตรีวิชาเอกบริหารธุรกิจ ณ มศว ภาคใต้ ของจังหวัดใกล้เคียง	นางทรงศณี รุ่งเรืองศรี	ภาควิชาบริหารธุรกิจ คณะสังคมศาสตร์	9,500
5.บทเรียนคอมพิวเตอร์ด้วยตนเองเรื่อง "มาตรฐานซีลเตอร์"	นายสุวรรณ โชติการ	กองธุรการวิทยาเขต	7,500

งานกิจการนิสิต

A black and white photograph showing a group of students sitting at long, light-colored tables in what appears to be a library or study hall. The students are focused on their work, with some looking at books or papers. The background is slightly blurred, showing more students and trees outside. The overall atmosphere is one of quiet study and academic activity.

งานกิจการนิสิต

มหาวิทยาลัยศรีนครินทรวิโรฒ มีกองกิจการนิสิตซึ่งทำหน้าที่ดูแล
รับผิดชอบและปฏิบัติการกิจในงานด้านนิสิตตามนโยบายของมหาวิทยาลัย
ภายใต้วัตถุประสงค์หลักดังนี้

1. เพื่อผลิตและพัฒนากำลังคนให้เป็นที่ยอมรับของสังคมและ
สามารถดำรงชีวิตอยู่ได้อย่างมีความสุข
2. เพื่อช่วยให้นิสิตนักศึกษามีความพร้อมในด้านการเรียน
3. เพื่ออำนวยความสะดวกให้แก่นิสิตนักศึกษาทั้งทางด้านร่างกาย
และจิตใจ ให้เป็นผู้มีสุขภาพอนามัยดี มีอารมณ์หนักแน่นมั่นคงและสุขภาพจิตดี
4. มุ่งอำนวยความสะดวกให้นิสิตนักศึกษาที่มีความเป็นอยู่ในสถานศึกษาอย่าง
มีความสุข

เพื่อให้บรรลุวัตถุประสงค์ตามที่ตั้งไว้ กองกิจการนิสิตจึงได้จัด
กิจกรรมต่างๆ สำหรับนิสิตนักศึกษาดังนี้

งานแนะแนวและจัดหางาน

1. จัดตั้งศูนย์บริการให้คำปรึกษาแนะแนวและห้องสมุดแนะแนว
อาชีพ โดยร่วมมือกับภาควิชาแนะแนวและจิตวิทยาการศึกษา ทำหน้าที่ใน
การเป็นศูนย์กลางให้คำปรึกษาแนะแนวทั้งปัญหาส่วนตัว สังคม การศึกษา
อาชีพ และบริการจิตบำบัด
2. ดำเนินการทดสอบวัดความถนัด ความสนใจ บุคลิกภาพ
และสติปัญญา ทั้งนี้เพื่อช่วยเหลือนิสิตนักศึกษาแก้ปัญหาในทุกด้านที่จะเป็น
อุปสรรคต่อการเรียน และเพื่อให้นิสิตสามารถปรับตัวให้เข้ากับสภาพแวดล้อม
สภาพสังคมภายในมหาวิทยาลัยได้ดี
3. จัดหางานให้โดยเป็นตัวประสานระหว่างนายจ้างกับนิสิต

ในปี 2537 งานแนะแนวและจัดหางานได้จัดโครงการต่างๆ ดังนี้

ประเภทและลักษณะการให้บริการ	จำนวนนักศึกษา
1. บริการแบบทดสอบทางจิตวิทยาโดยให้นักศึกษาทำแบบทดสอบและให้คำปรึกษา	20 คน
2. ให้คำปรึกษาเป็นรายกลุ่มและรายบุคคลทั้งด้านส่วนตัว การศึกษาและอาชีพ	244 คน
3. จัดปฐมนิเทศนิสิตปีที่ 1	2,845 คน
4. จัดปัจฉิมนิเทศนิสิตปีสุดท้าย	3,000 คน

โครงการ	สถานที่
1. จัดนิทรรศการแนะนำบริษัทธุรกิจเอกชน ราชการ รัฐวิสาหกิจ การประกอบอาชีพอิสระ และการศึกษาต่อในประเทศและต่างประเทศ	ห้องแนะแนวการศึกษาและอาชีพ
2. จัดบริการห้องสมุดอาชีพ งานแนะแนวและจัดหางาน	ห้องแนะแนวการศึกษาและอาชีพ
3. บริการประสานงานกับบริษัทธุรกิจและเอกชน ราชการ รัฐวิสาหกิจ มูลนิธิ เรื่องการรับสมัครงาน	กองกิจการนิสิต
4. จัดโครงการฉายวิดีโอ สารคดี เกี่ยวกับการปรับปรุงบุคลิกภาพ การพูดในที่ชุมชน	ห้องแนะแนวการศึกษา และอาชีพ
5. จัดทำแบบทดสอบถามข้อมูลพื้นฐานในการเตรียมตัวภายหลังสำเร็จการศึกษา ของนักศึกษาชั้นปีที่ 4	กองกิจการนิสิต
6. โครงการอบรมเทคนิคการสัมภาษณ์เข้าทำงาน	กองกิจการนิสิต
7. บริการให้คำแนะนำและปรึกษาด้านการเรียน เรื่องส่วนตัว การหาช่องทางในการหางานทำภายหลังสำเร็จการศึกษา	ห้องแนะแนวการศึกษาและอาชีพ
8. ประสานงานกับเจ้าหน้าที่เครือข่ายภาคภัณฑ์มาสอบสัมภาษณ์ คัดเลือกนักศึกษาที่สมัครงาน	กองกิจการนิสิต



งานทุนการศึกษา



การให้บริการด้านทุนการศึกษามีวัตถุประสงค์ที่สำคัญคือ การให้ความช่วยเหลือนิสิตที่เรียนดี ความประพฤติดี แต่ขาดแคลนทุนทรัพย์ นิสิตที่ขาดผู้ให้อุปการะช่วยเหลือเพื่อให้มีโอกาสศึกษาจนจบ รวมทั้งให้ความช่วยเหลือแก่นิสิตที่ประสบภัยต่างๆด้วย

ทุนการศึกษาที่มหาวิทยาลัยจัดให้แก่ นิสิตแยกประเภททุนตามแหล่งทุนต่างๆ ที่ได้รับมา ซึ่งมีทั้งหน่วยงานภาครัฐและเอกชน บุคคล มูลนิธิ บริษัทและธนาคารต่างๆ ในปีการศึกษา 2537 มหาวิทยาลัยได้รับการสนับสนุนทุนการศึกษารวม 446 ทุน คิดเป็นเงินจำนวนทั้งสิ้น 2,498,900 บาท ดังรายละเอียดดังนี้



ทุนการศึกษา

ลำดับที่	ชื่อทุน	ระดับ	จำนวน	ทุนละ	จำนวนเงิน
ทุนพระราชทาน					
1.	ทุนภูมิพล	ตรี	16	6,000	96,000
		โท	6	7,000	42,000
		เอก	2	8,000	16,000
2.	ทุนสมเด็จพระเจ้า	ตรี	1	5,000	5,000
3.	ทุนวชิราลงกรณ์	ตรี	6	4,000	24,000
4.	ทุนสิรินธร	ตรี	12	4,000	48,000
		โท	5	5,000	25,000
5.	ทุนสมเด็จพระสังฆราช (วาสนมหาเถระ)	ตรี	4	5,000	20,000
6.	ทุนคหวิวัฒนา	ตรี	2	3,000	6,000
	รวม		54		282,000
ทุนธนาคาร					
1.	ทุนธนาคารไทยพาณิชย์	ตรี	3	5,000	15,000
2.	ทุนธนาคารกสิกรไทย	ตรี	2	3,000	6,000
3.	ทุนธนาคารแห่งอเมริกา	ตรี	1	10,000	10,000
4.	ทุนธนาคารศรีนครอนุสรณ์	โท	1	5,000	5,000
5.	ทุนธนาคารออมสิน	ตรี	7	3,000	21,000
6.	ทุนธนาคารกรุงเทพ จำกัด	ตรี	10	3,000	30,000
7.	ทุนธนาคารชากรุง	ตรี	3	7,000	21,000
	รวม		27		108,000
ทุนบริษัท สมาคม					
1.	ทุนบุญรอดพัฒนานิทัศน์นักศึกษา	ตรี	18	6,250	112,500
2.	ทุนเอสไอสมโภชกรุงรัตนโกสินทร์ 200ปี	ตรี	9	6,000	54,000
3.	ทุนเครือเจริญโภคภัณฑ์	ตรี	1	8,000	8,000
4.	ทุนบริษัทเคไอ อินดัสเตรียล (ประเทศไทย) จำกัด	ตรี	4	6,000	24,000
5.	ทุนบริษัทมิตรชัย แอนด์ คัมปะที (ไทยแลนด์) จำกัด	ตรี	6	4,000	24,000
6.	ทุนสมาคมชาวปักกิ่งใต้	ตรี	2	3,000	6,000
7.	ทุนหนังสือพิมพ์ผู้นำการตลาด	ตรี	1	10,000	10,000
	รวม		41		238,500

ลำดับที่	ชื่อทุน	ระดับ	จำนวน	ทุนละ	จำนวนเงิน
ทุนมูลนิธิ					
1.	ทุนมูลนิธิพระบรมราชานุสรณ์ พระบาทสมเด็จพระปกเกล้าเจ้าอยู่หัว และสมเด็จพระนางเจ้ารำไพพรรณี (คณะแพทยศาสตร์)	ตรี	2	8,000	16,000
	(คณะศึกษาศาสตร์)	ตรี	1	6,000	6,000
2.	มูลนิธิธิมณี สิริวรสาร	ตรี	1	8,000	8,000
3.	ทุนมัธยมศึกษามูลนิธิ	ตรี	5	3,000	15,000
4.	ทุนมูลนิธิร่วมจิตต์น้อมเกล้าเพื่อเยาวชน	ตรี	3	5,000	15,000
5.	ทุนมูลนิธิจุมภฏ - พันธุ์ทิพย์	ตรี	1	7,500	7,500
6.	ทุนมูลนิธิ เตชะไพบูลย์	ตรี	4	5,000	20,000
7.	ทุนมูลนิธิสยามกมลการ	ตรี	2	3,000	6,000
8.	ทุนมูลนิธิชิน โสภณพนิช	ตรี	25	4,000	100,00
9.	ทุนมูลนิธินายห้างโรงปูนผู้หนึ่ง	ตรี	7	8,000	56,000
10.	ทุนมูลนิธิบริษัทเบอร์ลีคเกอร์ จำกัด	ตรี	6	7,000	42,000
11.	ทุนมูลนิธิบิสโก้เพื่อการกุศล	ตรี	2	7,500	15,000
12.	ทุนมูลนิธิเตียง จิราธิวัฒน์ และบริษัทเซ็นทรัล ดีพาร์ทเมนท์สโตร์	ตรี	3	10,000	30,000
13.	ทุนมูลนิธิปอเต็กตึ๊ง	ตรี	2	7,500	15,000
	รวม		64		351,500
ทุนจากแหล่งอื่น					
1.	ทุนศาสตราจารย์ ดร.กานดา ณ ถลาง	โท	1	3,000	3,000
2.	ทุนศาสตราจารย์ ดร.สาโรช - ศิริ บัวศรี	ตรี	16	3,000	48,000
		โท	3	4,000	12,000
		เอก	12	5,500	60,000
3.	ทุนสนั่น - อวยพร พิษิตกุล	ตรี	4	3,500	14,000
4.	ทุนนายรัง คิริทัศนกุล	ตรี	1	3,000	3,000
5.	ทุนชวาล แพร์ตกุล	โท	5	4,000	20,000
6.	ทุนเฟื่องฟุ้ง เครือตราชู	ตรี	4	3,000	12,000
7.	ทุนบุญยั้ง เจริญยั้ง	โท	2	4,500	9,000
8.	ทุนบุญยั้ง ลืออำรุง	ตรี	2	3,000	6,000
9.	ทุนชัย โสภณพนิช	โท	1	7,000	7,000
10.	ทุน ม.ล.จงสวัสดิ์ สนิทวงศ์	โท	1	4,500	4,500
11.	ทุนปรีดิ์ดี ฉิมแจ่ม	ตรี	1	3,000	3,000
12.	ทุน ดร.คิลา จายนียโยธิน	โท	2	4,000	8,000
13.	ทุนสุตรสุวรรณ	ตรี	1	3,000	3,000
14.	ทุนพร้อม สุทธิพงศ์	ตรี	3	2,000	6,000

ลำดับที่	ชื่อทุน	ระดับ	จำนวน	ทุนละ	จำนวนเงิน
15.	ทุนหลวงปู่พระธรรมเสนาณี (ดร.เจียม กุลละวณิชย์)	ตรี	28	5,000	140,000
		โท	10	6,000	60,000
16.	ทุนเลาหประสิทธิ์	ตรี	1	3,000	3,000
17.	ทุนบุญเรือน ปาณวิเชียร	ตรี	1	3,000	3,000
18.	ทุนธีระโกเมน	ตรี	1	3,000	3,000
19.	ทุนศรีธวัชชัย	ตรี	5	3,000	15,000
20.	ทุนอัจฉรีมา	ตรี	1	3,000	3,000
21.	ทุนสถิตย์ - อุ๋น ชวนสนธิ	ตรี	1	4,000	4,000
22.	ทุน LAWRENCE C LOMANN	ตรี	1	4,400	4,400
23.	ทุน ม.ล.พวงร้อย อภัยวงศ์ (สำหรับซื้ออุปกรณ์ด้านดนตรี ภาควิชาดุริยางคศาสตร์)	ตรี	1	25,000	25,000
24.	ทุน น.พ.เทพ หิมะทองคำ	ตรี	1	3,000	3,000
25.	ทุนพิศิษฐ์ พิศลยบุตร	ตรี	1	3,000	3,000
26.	ทุนเกษม วิศวพลานนท์	ตรี	1	3,000	3,000
27.	ทุนสุนทร อรุณานนท์ชัย	ตรี	3	3,000	9,000
28.	ทุน ดร.สุจิต เทล่าสุนทร (เป็นทุนอาจารย์ไปเรียนปริญญาเอกต่างประเทศจำนวน 2 ปี ปีละ 100,000 บาท)	เอก	1	100,000	100,000
29.	ทุนขจร - จรัสพร - จรากร เจียรจนวนท์	ตรี	2	4,000	8,000
30.	ทุนหลวงสวัสดิ์ศาสตร์พุทธี	ตรี	9	5,000	45,000
31.	ทุนนายทอง อัสสรต์น	ตรี	2	3,000	6,000
32.	กองทุนวิชาญ ธิโนปจัย	ตรี	2	3,000	6,000
33.	ทุนเลี่ยมสิน	ตรี	1	5,000	5,000
34.	ทุนประเสริฐ - ทศนีย์ พงษ์กumar	ตรี	3	3,000	9,000
35.	ทุนการศึกษาแก่นิสิตภาควิชาศิลปะ	ตรี	1	3,000	3,000
36.	ทุนมูลนิธิไชยยัง ลิมทองกุล	ตรี	6	7,000	42,000
37.	ทุนสุทธิ ช้องดารากุล	ตรี	9	15,000	135,000
38.	ทุนคณะวิศวกรรมศาสตร์	ตรี	3	35,000	105,000
39.	ทุนคณะแพทยศาสตร์	ตรี	2	25,000	50,000
40.	ทุนคณะศึกษาศาสตร์	ตรี	1	15,000	15,000
41.	ทุนคณะมนุษยศาสตร์	ตรี	1	15,000	15,000
42.	ทุนคุณแม่บุญเลื่อน สกุลไทย	ตรี	1	3,000	3,000
43.	ทุนนิงसानนท์	ตรี	1	3,000	3,000
44.	ทุนคุณปราณี เกษมจันศิริพันธ์	ตรี	1	3,000	3,000
45.	ทุนส่งเสริมการศึกษาวัดมิ่งกรมลาวาส	ตรี	5	5,000	25,000
46.	ทุนราชกรีฑาสโมสร	โท	6	12,000	72,000
47.	ทุนการศึกษาคณะพลศึกษา	ตรี	12	2,500	30,000

ลำดับที่	ชื่อทุน	ระดับ	จำนวน	ทุนละ	จำนวนเงิน
48.	ทุนผู้ช่วยศาสตราจารย์ทฤทัย อภิชาติพงศ์	ตรี	1	2,250	2,250
49.	ทุนคุณแม่ละมัย อินทรปาน	ตรี	1	2,500	2,500
50.	ทุนคุณภาสาร เจริญศิริ	ตรี	1	2,000	2,000
51.	ทุน The Art of Swing	ตรี	5	5,000	25,000
52.	ทุนคุณวิทวัส บุญญสถิตย์	ตรี	10	2,500	25,000
53.	ทุนนายแพทย์วสันต์ จงเจริญ	ตรี	2	3,000	6,000
54.	ทุนคณะวิทยาศาสตร์	ตรี	10	3,000	30,000
55.	ทุน ศ.ดร.เป็รื่อง กุ่มท	ตรี	2	2,500	5,000
56.	ทุนบริษัทอุตสาหกรรมปิโตรเคมีคัลไทย จำกัด	ตรี	4	2,500	10,000
57.	ทุนสำนักงานสลากกินแบ่งรัฐบาล	ตรี	1	20,000	20,000
58.	ทุนรองศาสตราจารย์วรรณิ์ โสภประยูร	ตรี	1	3,000	3,000
59.	ทุนนางปทุม สังข์เรืองยศ	ตรี	1	3,000	3,000
60.	ทุน พ.อ.อภิรักษ์ สุวรรณสมพงศ์	ตรี	1	3,000	3,000
61.	กองมรดกนายสกล แสงโสภณ	ตรี	1	3,000	3,000
62.	ทุนเพื่อนอาจารย์ อรุณ วรทอง	ตรี	4	15,000	60,000
63.	ทุนมหาวิทยาลัยสุโขทัยธรรมมาธิราช	ตรี	1	10,000	10,000
	รวม		229		1,386,900
	ทุนจากงบประมาณแผ่นดิน				
1.	ระดับปริญญาโท	โท	27	4,000	108,000
2.	ทุนระดับปริญญาเอก	เอก	4	6,000	24,000
	รวม		31		132,000

งานบริการและสวัสดิการ

มหาวิทยาลัยได้จัดบริการให้แก่นักศึกษา ดังนี้

1. ให้บริการด้านศิษษาวิชาทหารแก่นักศึกษา ดังนี้
 - นำนักศึกษาออกฝึกภาคสนามชุมนุมสวนสนาม 182 คน
 - รับสมัครนักศึกษาวิชาทหาร 102 คน
 - ขอแต่งตั้งยศให้แก่นักศึกษา 67 คน
 - ขอผ่อนผันการตรวจเลือก 183 คน
2. บริการด้านไปรษณีย์ภัณฑ์ โดยรับจดหมายแล้วแยกประเภทจดหมายนำไปพิมพ์ติดบอร์ด ให้นิสิตทราบ
 - ชงชานันต์ 985 คน
 - จดหมายลงทะเบียน 946 คน
 - พัสดุ/โทรเลข 1,243 คน
 - จดหมายและพัสดุด่วนพิเศษ 47 คน
 - จดหมายธรรมดาและสิ่งพิมพ์ 7,533 คน
3. ติดต่อประสานงานกับการรถไฟแห่งประเทศไทยและองค์การขนส่งมวลชนกรุงเทพฯเกี่ยวกับตั๋วเดือนให้แก่นิสิตที่อยู่ชานเมือง ลดค่าโดยสารในการไปทำกิจกรรมต่างจังหวัด ลดค่าโดยสารในการไปเยี่ยมญาติลำเนาประจำปี
4. ดำเนินการเรื่องที่พักอาศัยให้นิสิตโดยประสานงานกับเจ้าของหอพักเอกชนและกรมประชาสัมพันธ์
5. บริการประกันอุบัติเหตุให้นักศึกษา
6. บริการอื่นๆ
 - การพัฒนาบุคลิกภาพโดยการจัดโครงการเพื่อพัฒนาบุคลิกภาพต่างๆ 150 คน
 - การให้บริการสนทนาโดยการจัดโครงการเพื่อช่วยภัยเอดส์ 50 คน
 - การให้บริการสนทนาโครงการแนะแนวสัญจร 200 คน
 - จัดโครงการอาหารกลางวัน ปีละ 2 ครั้ง มื้อละ 10 บาท ปีละประมาณ 150 บาท
 - การพัฒนาบุคลิกภาพโดยการจัดกิจกรรมกลุ่มสัมพันธ์ 60 คน
7. บริการด้านแนะแนวอาชีพ
 - จัดบริการให้คำปรึกษาในด้านต่างๆเช่น ปัญหาส่วนตัว จำนวนผู้ใช้บริการ 20 ราย
 - บริการจัดหางาน จำนวน 300 ราย
 - จัดบริการปิดประกาศ หุนการศึกษา จำนวน 100 หุน
 - จัดบริการปิดประกาศ ข่าวแหล่งสมัครงาน จำนวน 100 แห่ง
 - จัดบริการหนังสือพิมพ์รายวัน ปีละ 1,040 ฉบับ
 - บริการนักศึกษาใช้ห้องสมุดอาชีพ ปีละจำนวน 2,000 คน
 - ประสานงานการนัดพบแรงงานระหว่างนายจ้างกับนักศึกษา จำนวนประมาณ10,000 ราย
 - จัดบริการให้กับผู้ประกอบการ จำนวน 25 ราย
 - จัดอภิปรายแนะแนวการศึกษาและอาชีพ จำนวน 5 ครั้ง
 - ข่าวสารตำแหน่งงานว่าง ปีละประมาณ 750 ฉบับ
8. บริการด้านการศึกษา
 - บริการให้คำแนะนำให้คำปรึกษาปัญหาต่างๆ กับนักศึกษา (เฉพาะการเรียน) 5 ราย

งานอนามัย

1. จัดบริการตรวจสุขภาพให้แก่นิสิตและข้าราชการ โดยความร่วมมือจากคณะแพทยศาสตร์มาให้บริการรักษาทุกวันจันทร์ เวลา 12.30-15.30 น. และวันพฤหัสบดี เวลา 9.00-11.30 น.
2. ตรวจร่างกายประจำปีโดยให้บริการทั้งนิสิตและข้าราชการในสถาบัน โดยความร่วมมือกับคณะแพทยศาสตร์ จัดให้มี Laboratory และ Physical Examination
3. บริการปฐมพยาบาลเบื้องต้น เช่น การจี้ดยา ยีบแผล ล้างแผล ฯลฯ แก่ผู้มารับบริการสำหรับอาการป่วยที่พยาบาลช่วยรักษาได้
4. จัดให้มีบัตรบันทึกสุขภาพประจำตัว

งานวินัยและพัฒนานิสิต

1. มีหน้าที่ดูแลควบคุมความประพฤติของนักศึกษาให้อยู่ภายในขอบเขตข้อบังคับของมหาวิทยาลัย
2. ตั้งคณะกรรมการสอบสวนเพื่อหาข้อเท็จจริงในกรณีที่นักศึกษากระทำผิดระเบียบของมหาวิทยาลัย ดำเนินการสอบสวนและลงโทษนักศึกษาที่กระทำผิดระเบียบวินัยของมหาวิทยาลัย
3. ดำเนินโครงการเพื่อพัฒนานิสิต ในรูปของการฝึกอบรม บรรยาย สัมมนา ฯลฯ เพื่อเสริมสร้างทักษะในด้านการเรียน ด้านการดำรงชีวิตในสังคม ด้านจริยธรรม และด้านสภาวะการเป็นผู้นำ

งานกิจกรรมนักศึกษา

ในปีการศึกษา 2537 มหาวิทยาลัยได้สนับสนุนกิจกรรมต่างๆ ของงานกิจกรรมนิสิต เพื่อส่งเสริมและพัฒนาทางด้านสติปัญญา ร่างกาย อารมณ์ สังคม และจิตใจ รวมทั้งการถ่ายทอดบำรุงรักษาศิลปวัฒนธรรมและประเพณีต่างๆ ให้แก่นิสิตนักศึกษา โดยสนับสนุนให้มีกิจกรรมและค่ายอาสาพัฒนาในด้านต่างๆ ดังนี้

โครงการกิจกรรมและถ่ายทอดวิชาพัฒนา

ลำดับที่	ชื่อโครงการ	รายละเอียดกิจกรรม
1.	โครงการเพื่อพันธุ์ไม้	ชมรมอนุรักษ์ธรรมชาติและสิ่งแวดล้อม วันที่ 11-18 ตุลาคม 2536 ณ สถานีวิจัยสัตว์ป่าเขาทางช้าง เขตรักษาพันธุ์สัตว์ป่า ห้วยขาแข้ง จ.อุทัยธานี
2.	โครงการสืบป่าเพิ่ม	ชมรมผู้บำเพ็ญประโยชน์ วันที่ 11-19 ตุลาคม 2536 ณ โรงเรียนบ้านสันติสุข ต.คลองตะเกรา กิ่งอำเภอท่าตะเียบ จังหวัดฉะเชิงเทรา
3.	โครงการพลศึกษาเพื่อเยาวชนครั้งที่ 3	สโมสรนิสิตคณะพลศึกษา วันที่ 15-25 ตุลาคม 2536 ณ โรงเรียนวัดคลองซุด ต.ห้วยแข้ง อ.เมือง จ.ตราด
4.	โครงการหน่วยแพทย์เคลื่อนที่ เนื่องในวันเฉลิมพระชนมพรรษาพระบาทสมเด็จพระเจ้าอยู่หัว ปี 2536	สโมสรนิสิตคณะแพทยศาสตร์ วันที่ 5 ธันวาคม 2536 ณ จังหวัดอ่างทอง
5.	โครงการค่ายแยกถ้ำชยะ	ชมรมอนุรักษ์ธรรมชาติและสิ่งแวดล้อม มศว.ภาคใต้ วันที่ 9-14 ธันวาคม 2536 ณ อุทยานแห่งชาติเขาหลวง จังหวัดนครศรีธรรมราช
6.	โครงการค่ายปรีชาติสัมพันธ์	ชมรมปรีชาติสัมพันธ์-มศวภาคใต้ วันที่ 18-22 ตุลาคม 2536 ณ โรงเรียนบ้านศิลางาม หมู่ 10 ต.ท่าอุบาท อ.กาญจนดิษฐ์ จ.สุราษฎร์ธานี
7.	โครงการฟื้นฟูชีวิตและธรรมชาติ	ชมรมภูมิศาสตร์และพัฒนาสิ่งแวดล้อม วันที่ 10-12 ธันวาคม 2537 ณ สวนป่าคลองท่อม อ.คลองท่อม จ.กระบี่
8.	โครงการค่ายอาสาพัฒนาชนบท ครั้งที่ 40	ชมรมอาสาพัฒนา วันที่ 10-21 ตุลาคม 2536 ณ บ้านหนองบัวสาขาแม่พลู ต.แม่ดำน อ.ท่าสองยาง จ.ตาก
9.	โครงการสร้างแท็งก์น้ำและสร้างซุ้มสำหรับพักผ่อนในโรงเรียนบ้านหันวิทยา	ชมรมอาสาพัฒนา วันที่ 14-23 ตุลาคม 2536 ณ โรงเรียนบ้านหันวิทยา ต.บ้านหัน อ.เกษตรสมบูรณ์ จ.ชัยภูมิ
10.	โครงการสร้างอาคารอเนกประสงค์ โรงเรียนทุ่งเทิงยั้งวัฒนา (สาขาทุ่งศรีอุดม)	พรรคพลังสังคม - มศว มหาสารคาม วันที่ 20-30 มีนาคม 2537 ณ โรงเรียนทุ่งเทิงยั้งวัฒนา สาขาทุ่งศรีอุดม หมู่ 1 บ้านหนองอาคาร ต.โคกชำแระ กิ่งอำเภอทุ่งศรีอุดม จ.อุบลราชธานี
11.	โครงการพลอาสาพัฒนาชนบท ครั้งที่ 21	ชมรมพลอาสา วันที่ 10-20 ตุลาคม 2536 ณ โรงเรียนบ้านดงบึงเหนือ ต.ท่าหนึ่ง อ.โพธิ์สัย จ.หนองคาย
12.	โครงการค่ายเฉลิมพระเกียรติของสมเด็จพระนางเจ้าพระบรมราชินีนาถ	ชมรมอาสาพัฒนา วันที่ 30 กรกฎาคม - 6 สิงหาคม 2537 ณ โรงเรียนถ้ำอัญ จ.ปายนาสวน อ.ศรีสวัสดิ์ จ.กาญจนบุรี
13.	โครงการหน่วยแพทย์เคลื่อนที่	สโมสรนิสิตคณะแพทยศาสตร์ วันที่ 12 สิงหาคม 2537 ณ โรงเรียนบ้านกกเหนือ ต.ห้วยมณี อ.ด่านช้าง จ.สุพรรณบุรี
14.	โครงการสนามเด็กเล่นเพื่อเด็กยากจนเฉลิมพระเกียรติ	ชมรมบำเพ็ญประโยชน์ วันที่ 19-21 สิงหาคม 2537 ณ โรงเรียนบ้านลั่นช้าง อ.หนองหญ้าปล้อง จ.เพชรบุรี



ความร่วมมือระหว่างประเทศ

ประชุมเชิงปฏิบัติการ

งานวิจัย จัดประชุม/สัมมนาทางชาติ

INTERNATIONAL CONFERENCE

วิทยาลัยศรีนครินทร

น.ศ.



**โครงการความร่วมมือช่วยเหลือและแลกเปลี่ยนทางวิชาการ
ระหว่างมหาวิทยาลัยศรีนครินทรวิโรฒ/สถาบัน องค์กรต่างประเทศ
ที่ดำเนินการแล้วอย่างต่อเนื่อง**

ลำดับที่	ประเทศ/สถาบัน	รายละเอียดโครงการ/กิจกรรม	ระยะเวลา
AUSTRALIA			
1.	Victoria University	ให้ความร่วมมือในการทำวิจัยร่วมแลกเปลี่ยนการสอน ฝึกอบรมทาง Education, Humanities, Physical Education	ตั้งแต่ปี 2532
2.	The University of Sydney	ให้ทุนดูงาน, ฝึกอบรม, ฝึกงาน, ทำวิจัยร่วมทาง Education	ตั้งแต่ปี 2533
3.	The University of Melbourne	ให้ความร่วมมือกันในการศึกษาต่อ, ฝึกอบรม, ดูงาน, แลกเปลี่ยน การสอน, ทำวิจัยร่วม, การไปประชุมทางวิชาการสาขา Visual and Performing Arts, Music, Library and Information Management, Computer Science, Education, Cultural, Studies, Teaching English as a Foreign Language and of Language other than English	ตั้งแต่ปี 2534
4.	Newcastle University	แลกเปลี่ยนนักวิชาการ ศึกษาดูงาน แลกเปลี่ยนข่าวสาร การทำวิจัย	ตั้งแต่ปี 2527
5.	Brock University	แลกเปลี่ยนข้อมูลข่าวสารด้านการศึกษา วิทยาศาสตร์และเทคโนโลยี	ตั้งแต่ปี 2535
6.	Sydney Institute of Education	ทางด้านการศึกษา โดยให้ทุนการศึกษาต่อ ฝึกอบรมดูงาน	ตั้งแต่ปี 2532
7.	University of Tasmania	แลกเปลี่ยนข้อมูลข่าวสาร จัดประชุมสัมมนาทางวิชาการ และแลกเปลี่ยน นุคถาวร	ตั้งแต่ปี 2530
8.	University of South Australia	ให้ความร่วมมือช่วยเหลือทางด้านการสอนภาษาอังกฤษ	ตั้งแต่ปี 2535
9.	Monash University	ให้ทุนศึกษาต่อ ฝึกอบรม ดูงาน การทำวิจัย	ตั้งแต่ปี 2537
CANADA			
1.	Ontario Institute of Studies for Education	ติดต่อประสานงานในโครงการส่งอาจารย์ไปสอนและความร่วมมืออื่นๆ	ตั้งแต่ปี 2537
2.	Memorial University of Newfoundland	ให้ทุนวิจัยแก่คณาจารย์ นักวิจัยในสาขาธุรกิจขนาดย่อมและพัฒนาสตรี ในชนบท	ตั้งแต่ปี 2536
3.	The University of Toronto	แลกเปลี่ยนทุนศึกษาต่อ ฝึกอบรม ดูงาน การประชุมสัมมนาทางวิชาการ แลกเปลี่ยนเอกสารและข้อมูลต่างๆ	ตั้งแต่ปี 2530
4.	University of Victoria	โครงการความร่วมมือช่วยเหลือในการจัดตั้งสถาบันพัฒนาการท่องเที่ยว เพื่ออนุรักษ์สิ่งแวดล้อมในการผลิตบุคลากรด้านการท่องเที่ยว	ตั้งแต่ปี 2536
CHINA			
1.	Beijing Foreign Studies	ให้ทุนดูงานแก่อาจารย์ เจ้าหน้าที่ และเชิญผู้บริหารไปเยี่ยมเยียน	ตั้งแต่ปี 2533

ลำดับที่	ประเทศ/สถาบัน	รายละเอียดโครงการ/กิจกรรม	ระยะเวลา
2.	University Beijing University of Physical Education	แลกเปลี่ยนข้อมูลข่าวสารและการวิจัย ให้ทุนดูงานแก่บุคลากรของมหาวิทยาลัยและเชิญผู้บริหารเดินทางไป เยือนเพื่อกระชับความร่วมมือระหว่างประชาชนสองประเทศ	ตั้งแต่ปี 2534
3.	The Chengdu Library of the Chinese Academic of Science	ให้ทุนฝึกอบรม ดูงานแก่บรรณารักษ์ ในการพัฒนาห้องสมุด และบรรณารักษ์	ตั้งแต่ปี 2535
4.	The Chinese People's Association for Friendship Foreign Countries, Yunnan	ให้ทุนดูงานต่างๆ ปีละประมาณ 8 ทุน แลกเปลี่ยนข้อมูลข่าวสารซึ่งกัน และกัน	ตั้งแต่ปี 2533
5.	Peking University	1. ให้ทุนดูงานแก่บุคลากรของมหาวิทยาลัยและเชิญผู้บริหารเดินทางไป เยือนเพื่อกระชับความร่วมมือระหว่างประชาชนสองประเทศ 2. ให้ความช่วยเหลือในการจัดตั้งภาควิชาภาษาจีน พร้อมทั้งจะส่งผู้เชี่ยวชาญ มาช่วยให้คำปรึกษาและสอนนิสิต	ตั้งแต่ปี 2537
INDIA			
1.	University of Delhi	แลกเปลี่ยนบุคลากร การทำวิจัยร่วม ดูงาน ในสาขาต่างๆ ที่แต่ละ มหาวิทยาลัยมีความเชี่ยวชาญ โดยเฉพาะทางด้านภาษาและวัฒนธรรม	ตั้งแต่ปี 2537
2.	Jawaharlal Nehru University		ตั้งแต่ปี 2537
3.	Banaras Hindu University		ตั้งแต่ปี 2537
JAPAN			
1.	Asia University	แลกเปลี่ยนนักศึกษา เพื่อศึกษาภาษาญี่ปุ่นและภาษาไทย แลกเปลี่ยน ข้อมูลข่าวสารซึ่งกันและกัน	ตั้งแต่ปี 2534
2.	Tokyo University of Foreign Studies	แลกเปลี่ยนนักศึกษา โครงการฝึกอบรมภาษาและวัฒนธรรมไทยภาค ฤดูร้อน ทุนดูงาน ณ ประเทศญี่ปุ่น	ตั้งแต่ปี 2533
3.	Keio University	แลกเปลี่ยนอาจารย์และนักวิจัยด้านบรรณารักษศาสตร์	ตั้งแต่ปี 2531
4.	Kyoto University	แลกเปลี่ยนนักวิชาการ การทำวิจัย ร่วมประชุมสัมมนาทางวิชาการ แลกเปลี่ยนข้อมูลข่าวสาร	ตั้งแต่ปี 2536
5.	Language Institute of Japan	แลกเปลี่ยนอาจารย์เพื่อการสอนภาษาอังกฤษในฐานะภาษาต่างประเทศ แลกเปลี่ยนข้อมูลข่าวสารที่ทันสมัย	ตั้งแต่ปี 2536
6.	University of Tsukuba	ให้ทุนการศึกษา ฝึกอบรม ดูงานด้านการศึกษา การทำวิจัยร่วม ร่วมประชุมสัมมนาทางวิชาการ แลกเปลี่ยนข้อมูลข่าวสาร	ตั้งแต่ปี 2530
KOREA			
1.	The Academy of Juche Studies	แลกเปลี่ยนผู้เชี่ยวชาญและนักวิจัยทางด้านวิทยาศาสตร์	ตั้งแต่ปี 2534

ลำดับที่	ประเทศ/สถาบัน	รายละเอียดโครงการ/กิจกรรม	ระยะเวลา
2.	University of Dong Guk	แลกเปลี่ยนนักศึกษา	ตั้งแต่ปี 2536
3.	Seoul National University	ให้ทุนเพื่อเข้าร่วมประชุมนานาชาติของ The American Studies Association of Korea (ASAK)	ตั้งแต่ปี 2533
LAOS			
1.	Pedagogical University of Vientiane	ให้ความช่วยเหลือในการพัฒนาอาจารย์ และหลักสูตรการเรียนการสอน ให้ความช่วยเหลือ ด้านตำราและอุปกรณ์การสอน	ตั้งแต่ปี 2536
MALASIA			
1.	University of Malaya	โครงการแลกเปลี่ยนการแสดงทางศิลปวัฒนธรรมของทั้งสองประเทศ และแลกเปลี่ยนนักวิชาการสอนภาษาหลาย ประชุมสัมมนาทางวิชาการ	ตั้งแต่ปี 2530
2.	University of Tekuslogi	แลกเปลี่ยนนักวิชาการ ข้อมูลข่าวสาร และการแลกเปลี่ยนทาง วัฒนธรรม	ตั้งแต่ปี 2534
PHILIPPINES			
1.	Bicol University	แลกเปลี่ยนบุคลากร ข้อมูลข่าวสารการทำวิจัยในรูปของการศึกษาต่อ ฝึกอบรม ดูนงาน และการแลกเปลี่ยนทางวัฒนธรรม	ตั้งแต่ปี 2536
SINGAPORE			
1.	SEAMEO Regional Language Centre (RELC)	โครงการร่วมสอนทางด้านภาษาอังกฤษในฐานะภาษาต่างประเทศ โดย ผู้จบหลักสูตรได้ประกาศนียบัตรร่วมของสถาบัน ซึ่งมีผู้เรียนเป็นครู ประจำการระดับประถมศึกษาและมัธยมศึกษา	ตั้งแต่ปี 2534
2.	National University of Singapore	แลกเปลี่ยนข้อมูลด้านการบริหาร การจัดการ สังคมศาสตร์ มนุษยศาสตร์ ในรูปของการศึกษาต่อ ฝึกอบรม ดูนงาน และการ เดินทางไปเยือน	ตั้งแต่ปี 2532
SWEDEN			
1.	Upsala University	ให้ทุนในการทำวิจัย สัมมนาทางด้าน Bom Chemistry Research	ตั้งแต่ปี 2535
UNITED KINGDOM			
1.	University of Birmingham	ให้ทุนการศึกษาต่อ ฝึกอบรม ดูนงาน วิจัย แลกเปลี่ยนอุปกรณ์สื่อ การสอน หลักสูตรข้อมูลทางวิชาการทางด้าน Education and Continuing Studies	ตั้งแต่ปี 2535
2.	University of Glasgow	แลกเปลี่ยนความร่วมมือช่วยเหลือด้านทันตแพทยศาสตร์ ในการส่ง อาจารย์ไปศึกษา ฝึกอบรมดูนงาน สัมมนาทางวิชาการ	ตั้งแต่ปี 2535
3.	University of Nottingham	ให้ทุนศึกษาต่อฝึกอบรม ดูนงาน แลกเปลี่ยนข้อมูลทางวิชาการ	ตั้งแต่ปี 2535

ลำดับที่	ประเทศ/สถาบัน	รายละเอียดโครงการ/กิจกรรม	ระยะเวลา
4.	The University of Edinburgh	ประชุมสัมมนา การวิจัยร่วมทาง Physical, Pharmacology ให้ทุนศึกษาต่อฝึกอบรม ดูงาน แลกเปลี่ยนข้อมูลทางวิชาการ ประชุมสัมมนา การวิจัยร่วมทางด้านแพทยศาสตร์ วิทยาศาสตร์ เทคโนโลยี และแลกเปลี่ยนวัฒนธรรม	ตั้งแต่ปี 2537
UNITED STATES OF AMERICA			
1.	Illinois State University	ให้ทุนศึกษาต่อ ฝึกอบรม ดูงาน ทำวิจัยร่วมแลกเปลี่ยนข้อมูลข่าวสาร การประชุมสัมมนาทางการศึกษา มนุษยศาสตร์ วิทยาศาสตร์และเทคโนโลยี วิทยาศาสตร์ประยุกต์ คอมพิวเตอร์ ศิลปะ บริหารธุรกิจ	ตั้งแต่ปี 2524
2.	Tennessee State University	ให้ทุนศึกษา ฝึกอบรม ดูงาน การทำวิจัยและแลกเปลี่ยนข้อมูลข่าวสาร การประชุมสัมมนาทางวิชาการทางด้านวิทยาศาสตร์การเกษตร	ตั้งแต่ปี 2533
3.	Oregon State University	พัฒนาชนบท ธุรกิจเกษตร เกษตรศึกษา พืชศาสตร์ คหกรรมศาสตร์ ให้ทุนศึกษาต่อ ฝึกอบรม ดูงาน ทำวิจัยร่วมแลกเปลี่ยนข้อมูลข่าวสาร การประชุมสัมมนาทางวิชาการ ทางด้านสุขศึกษา พลศึกษา คหกรรมศาสตร์ เกษตรศาสตร์ วิศวกรรมศาสตร์ บริหารธุรกิจ สมุทรศาสตร์ ชาติศึกษา และการศึกษา	ตั้งแต่ปี 2531
VIETNAM			
1.	Open University of Ho-Chi Minh	แลกเปลี่ยนบุคลากร นักวิชาการ นักวิจัย แลกเปลี่ยนทางวัฒนธรรม และการแสดง	ตั้งแต่ปี 2534
2.	Institute of Southeast Asian Studies	แลกเปลี่ยนบุคลากร นักวิชาการ นักวิจัย แลกเปลี่ยนทางวัฒนธรรม และการแสดง	ตั้งแต่ปี 2537
INTERNATIONAL INSTITUTES			
1.	UNISEA	จัดฝึกอบรมให้นักศึกษาในโครงการต่างๆ ของ UNISEA	ตั้งแต่ปี 2535
2.	SERCO Education Limited (USA)	ให้การสนับสนุนด้านงบประมาณแก่มหาวิทยาลัยในการเข้าไปให้ความช่วยเหลือในการพัฒนาทางการศึกษาของประเทศลาว	ตั้งแต่ปี 2534

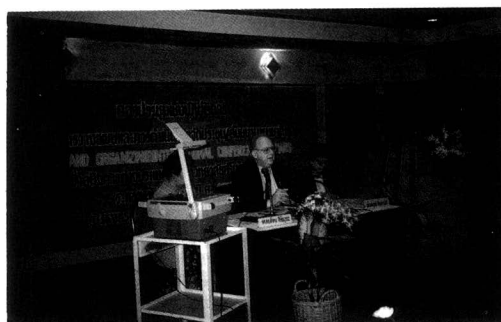



כחפזת

โครงการพัฒนามหาวิทยาลัยศรีนครินทรวิโรฒ



มหาวิทยาลัยศรีนครินทรวิโรฒเป็นสถาบันอุดมศึกษาที่พัฒนามาจากวิทยาลัยวิชาการศึกษา ซึ่งเป็นสถาบันหลักในการผลิตบัณฑิตสาขาศึกษาศาสตร์ เพื่อสนองความต้องการของประเทศในขณะนั้น จากการยกฐานะเป็นมหาวิทยาลัยในปี พ.ศ.2517 มหาวิทยาลัยจึงได้เปลี่ยนแนวทางในการผลิตบัณฑิตโดยเพิ่มผลการผลิตบัณฑิตด้านวิทยาศาสตร์และเทคโนโลยี ซึ่งรวมทั้งด้านวิทยาศาสตร์สุขภาพด้วย เนื่องจากปัจจุบันสภาพแวดล้อมโดยรอบมหาวิทยาลัยกลายเป็นย่านธุรกิจสำคัญที่ไม่สามารถขยายตัวเพื่อรองรับต่อแผนงานโครงการต่างๆของมหาวิทยาลัยได้ มหาวิทยาลัยจึงวางแผนพัฒนาเพื่อขยายตัวออกไปที่นครนายก โดยมหาวิทยาลัยได้รับบริจาคที่ดินจากบริษัทศิระระกระบือ ตำบลองครักษ์ อำเภอองครักษ์ จังหวัดนครนายก เมื่อ พ.ศ.2518 และมหาวิทยาลัยเริ่มดำเนินการพัฒนาที่ดินดังกล่าวในปีงบประมาณ 2536 โดยได้รับงบประมาณค่าที่ดินและสิ่งก่อสร้างเป็นเงิน 42,702,000 บาท

โครงการพัฒนามหาวิทยาลัยศรีนครินทรวิโรฒ ศูนย์องครักษ์ จัดหวัดนครนายก ปีงบประมาณ 2537

- ค่าก่อสร้างอาคาร	247,340,000	บาท
- ค่าก่อสร้างระบบสาธารณูปโภค	32,218,000	บาท
(1) อาคารอำนวยการพร้อมครุภัณฑ์ 1 หลัง งบประมาณผูกพัน 2536-2538	29,810,000	บาท
(2) อาคารเรียนรวมพร้อมครุภัณฑ์ 1 หลัง งบประมาณผูกพัน 2536-2538	61,410,000	บาท

(3) กลุ่มอาคารเรียนคณะวิศวกรรมศาสตร์ ประกอบด้วย - อาคารคณะวิศวกรรมศาสตร์ - อาคารปฏิบัติการคณะวิศวกรรมศาสตร์ งบประมาณผูกพัน 2536-2538	98,264,000	บาท
(4) อาคารหอพักนิสิตพร้อมครุภัณฑ์ 1 หลัง งบประมาณผูกพัน 2536-2538	21,686,000	บาท
(5) อาคารโรงอาหารพร้อมครุภัณฑ์ 1 หลัง งบประมาณผูกพัน 2536-2539	7,350,000	บาท
(6) อาคารชุดพักอาศัยอาจารย์และข้าราชการ งบประมาณผูกพัน 2536-2538	28,820,000	บาท
(7) ก่อสร้างระบบสาธารณูปการ ประกอบด้วย - คันคูดินรอบบริเวณที่ดิน พร้อมระบบป้องกันน้ำท่วม - สะพานคอนกรีตเสริมผิวจราจร ความยาวประมาณ 60 เมตร - ถนนสายหลักภายใน ความยาวประมาณ 650 เมตร - ระบบไฟฟ้าแรงสูง - ระบบประปาพร้อมอาคารประกอบ งบประมาณผูกพัน 2536-2537	32,218,000	บาท

คณะวิศวกรรมศาสตร์จะเป็นคณะแรกที่จะเข้าไปใช้พื้นที่ และอาคารต่างๆ ในปีการศึกษา 2539 ส่วนหน่วยงานอื่นๆ จะทยอยเข้าไปตามลำดับ คณะต่างๆ ที่จะอยู่ที่องค์กรฯ มีดังนี้

1. คณะวิศวกรรมศาสตร์
2. คณะอุตสาหกรรม
3. คณะทรัพยากรธรรมชาติและสิ่งแวดล้อม
4. คณะวิทยาศาสตร์การกีฬา
5. คณะเภสัชศาสตร์
6. คณะกายภาพบำบัด
7. สถาบันวิจัยและพัฒนา

นอกจากนี้มหาวิทยาลัยยังมีนโยบายจะตั้งโรงเรียนสาธิต มหาวิทยาลัยศรีนครินทรวิโรฒ ที่อำเภอองครักษ์ จังหวัดนครนายกด้วย บนเนื้อที่ 50 ไร่

นอกจากขยายพื้นที่ไปที่อำเภอองครักษ์ จังหวัดนครนายกแล้ว มหาวิทยาลัยภาคใต้ยังขยายพื้นที่ไปยังจังหวัดพัทลุง โดยวัตถุประสงค์เพื่อผลิตและพัฒนากำลังคนทางด้านวิทยาศาสตร์และเทคโนโลยี รองรับยุทธศาสตร์พัฒนามาภาคใต้

ของรัฐบาล อีกทั้งอนุรักษ์และฟื้นฟูบูรณะทรัพยากรธรรมชาติของกลุ่มน้ำที่สำคัญของภาคใต้ โดยในช่วงแรกจะประกอบด้วย คณะและสถาบันต่างๆ ดังนี้

1. คณะเกษตรอุตสาหกรรม
2. คณะทรัพยากรธรรมชาติและสิ่งแวดล้อม
3. คณะวิศวกรรมศาสตร์
4. คณะอุตสาหกรรมบริการ
5. คณะสถาปัตยกรรม
6. สถาบันวิจัยและพัฒนา

โครงการขยายพื้นที่จังหวัดพัทลุงได้รับงบประมาณปีแรกในปีงบประมาณ 2535 และในปีงบประมาณ 2537 ได้รับงบประมาณ 183,800 บาท เพื่อจัดทำโครงการจัดตั้งคณะและจัดทำหลักสูตร



สวัสดิการ

มหาวิทยาลัยศรีนครินทรวิโรฒ ได้จัดสวัสดิการให้แก่บุคลากรมหาวิทยาลัยเพื่อเป็นการช่วยเหลือและอำนวยความสะดวกให้แก่ข้าราชการ ในการปฏิบัติราชการนอกเหนือจากสวัสดิการที่ทางราชการจัดให้อยู่แล้ว ดังนี้

1. ในโอกาสแสดงความยินดีหรือเสียใจให้จ่ายเท่าที่จ่ายจริงแต่ไม่เกินครึ่งละ

1.1 กรณีข้าราชการ ลูกจ้างประจำ ประสบอัคคีภัย จ่ายให้รายละเอียดไม่เกิน 3,000 บาท (ต้องเป็นบ้านของตนเอง)

1.2 กรณีที่ข้าราชการลูกจ้างประจำถึงแก่กรรมให้จ่ายเงินช่วยเหลือหรือร่วมเป็นเจ้าของงานศพได้รายละเอียดไม่เกิน 3,000 บาท (รวมค่าพวงหรีด)

1.3 กรณีที่บิดา มารดา คู่สมรส บุตร ของข้าราชการ ลูกจ้างประจำถึงแก่กรรมให้จ่ายเงินช่วยเหลือหรือร่วมเป็นเจ้าของงานศพได้รายละเอียดไม่เกิน 1,500 บาท (รวมค่าพวงหรีด)

1.4 กรณีที่ข้าราชการ ลูกจ้างประจำ ประสบอุบัติเหตุได้รับบาดเจ็บสาหัสและเข้าพักรักษาตัวในสถานพยาบาล และการประสบอุบัติเหตุนั้นเป็นการปฏิบัติหน้าที่ในนามมหาวิทยาลัย หรือมหาวิทยาลัยได้อนุมัติให้ไปปฏิบัติงานนั้นๆจ่ายให้เปล่าๆ รายละเอียดไม่เกิน 1,000 บาท พร้อมทั้งซื้อของเยี่ยมไข้ให้อีกรายละเอียดไม่เกิน 500 บาท

1.5 กรณีข้าราชการ ลูกจ้างประจำ ต้องเข้าพักรักษาตัวในสถานพยาบาล ให้จ่ายค่าจัดซื้อของเยี่ยมไข้ได้รายละเอียดไม่เกิน 300 บาท

1.6 ให้จ่ายเงินสวัสดิการเป็นค่าน้ำมันเชื้อเพลิงในการขออนุมัติใช้รถยนต์ของมหาวิทยาลัย ในโอกาสไปแสดงความยินดีหรือเสียใจแก่ข้าราชการ ลูกจ้างประจำ ได้ครั้งละไม่เกิน 500 บาท

1.7 กรณีแสดงความยินดีเนื่องในโอกาสที่ข้าราชการหรือลูกจ้างประจำเกษียณอายุ หรือลาออกจากราชการเนื่องจากเหตุรับราชการนาน ซึ่งมีเวลาราชการตั้งแต่ 25 ปีขึ้นไป ให้จ่ายเงินกองทุนสวัสดิการเป็นค่าเลี้ยงอาหารและเครื่องดืมได้ ดังนี้

(1) สำหรับผู้ที่รับราชการนานและเกษียณอายุ คนละไม่เกิน 300 บาท

(2) ให้จ่ายเงินสมทบเป็นค่าเลี้ยงอาหารและเครื่องดืม สำหรับแขกเชิญที่เป็นข้าราชการหรือลูกจ้างที่มาพร้อมแสดงความยินดี คนละไม่เกิน 150 บาท

(3) และอาจจ่ายเงินเพื่อจัดซื้อของขวัญให้กับข้าราชการ หรือลูกจ้างประจำ เนื่องในโอกาสเกษียณอายุได้เท่าที่จ่ายจริง แต่ไม่เกินคนละ 3,000 บาท

2. เพื่อสันถนาการของข้าราชการ ลูกจ้างประจำ ให้จ่ายเงินสวัสดิการได้ครั้งละไม่เกิน 1,000 บาท

3. พิจารณาอนุมัติให้ข้าราชการชั้นผู้น้อย และลูกจ้างประจำ ยืมเงินสวัสดิการ เพื่อใช้จ่ายในกรณีที่มีเหตุผลและความจำเป็นได้ภายในวงเงินคนละไม่เกิน 1,000-3,000 บาท

4. ค่าสมัครแข่งขันกีฬาในนามมหาวิทยาลัย หรือวิทยาเขต ให้จ่ายครั้งละไม่เกิน 1,000 บาท

5. ค่าอาหารนักกีฬาที่เป็นข้าราชการหรือลูกจ้างประจำที่สถาบันจัดส่งแข่งขัน ให้จ่ายไม่เกินวงเงิน 500 บาท

6. เพื่อเป็นค่าตอบแทนการช่วยงานส่วนรวมของมหาวิทยาลัย กรณีเบิกเงินค่าตอบแทนประเภทอื่นๆ มิได้ ให้จ่ายเป็นค่าตอบแทนแก่ข้าราชการ ลูกจ้างประจำ ได้ครั้งละไม่เกิน 100 บาท/คน/วัน

สหกรณ์ออมทรัพย์



สอ.มศว หรือ สหกรณ์ออมทรัพย์มหาวิทยาลัยศรีนครินทรวิโรฒ จ้งัด ถือกำเนิดขึ้นโดยความคิดของอาจารย์สุภรณ์ ศรีพหล ได้รวบรวมเพื่อนร่วมงาน จำนวน 25 คน จัดตั้งชมรมออมทรัพย์ และเก็บเงินคนละ 1 หุ่นๆละ 100บาท ต่อ 1 เดือน และให้เพื่อนในชมรมที่มีความจำเป็นต้องใช้เงินกู้ยืมไป ต่อมาเมื่อผู้สนใจมากขึ้น จนถึง 100 คน จึงได้จดทะเบียนก่อตั้งเป็น สหกรณ์ออมทรัพย์ เมื่อวันที่ 2 มกราคม 2511 โดยใช้ชื่อว่า “สหกรณ์ออมทรัพย์ข้าราชการมหาวิทยาลัยวิชาการศึกษา จ้งัด” และต่อมาในปี พ.ศ. 2518 จึงได้เปลี่ยนชื่อเป็น “สหกรณ์ออมทรัพย์ มหาวิทยาลัยศรีนครินทรวิโรฒ จ้งัด”

การบริหารของสหกรณ์

1. สหกรณ์ให้บริการรับฝากเงิน 5 ประเภท คือ
 - เงินฝากประจำ 12 เดือน
 - เงินฝากประจำ 3 เดือน
 - เงินฝากสินทรัพย์ทวี
 - เงินฝากออมทรัพย์พิเศษ
 - เงินฝากออมทรัพย์
2. สหกรณ์ให้บริการเงินกู้แก่สมาชิก
 - 2.1 เงินกู้เพื่อเหตุฉุกเฉิน ให้กู้ได้เท่ากับเงินได้รายเดือน หรือทุนเรือนหุ้นของสมาชิกสุดแต่จำนวนไหนจะน้อยกว่า แต่ไม่เกิน 30,000 บาท
 - 2.2 เงินกู้สามัญ จ้งัดวงเงินกู้ 360,000 บาท โดยมีเงื่อนไขตามอายุการเป็นสมาชิก
 - 2.3 เงินกู้พิเศษ สหกรณ์ให้เงินกู้พิเศษแก่สมาชิกแยกได้เป็น 5 ประเภท โดยมีเงื่อนไขตามอายุสมาชิก

จำกัดวงเงินกู้ และกำหนดส่งชำระคืน แยกเป็นประเภทต่างๆ ได้ดังนี้คือ เพื่อเคหะสงเคราะห์ ชื่อยานพาหนะ ส่งเสริมการประกอบอาชีพ เพื่อการศึกษาและข้าราชการบำนาญ

3. จัดกองทุนสวัสดิการสงเคราะห์ สมาชิกต้องส่งเงินกองทุนสหกรณ์เป็นรายเดือน หากสมาชิกเสียชีวิตในขณะที่ยังเป็นสมาชิกกองทุนอยู่ ผู้รับผลประโยชน์จะได้รับเงินสวัสดิการสงเคราะห์

4. สหกรณ์ช่วยเหลือเกี่ยวกับการศพสมาชิกรายละ 4,000 บาท และการศพบิดามารดา คู่สมรส และบุตรของสมาชิกที่ยังไม่บรรลุนิติภาวะ รายละ 500 บาท

5. สหกรณ์ให้บริการห้องพัก แก่ผู้เป็นสมาชิกสหกรณ์และบุคคลอื่นที่สมาชิกรับรอง



























SWU:CL



3 1011 10205565 4

อ 378.05 ม246ร4 2537 ร.2
มหาวิทยาลัยศรีนครินทรวิโรฒ.
รายงานประจำปี ...
มหาวิทยาลัยศรีนครินทรวิโรฒ.
SWU 31011102055654

