

โครงการจัดตั้ง  
คณะพยาบาลศาสตร์

มหาวิทยาลัยศรีนครินทรวิโรฒ

2535

G  
01.25  
๓961  
2535๕.2

ลำดับที่	รายการ	2537		2538		2539		2540	
		จำนวน	จำนวน	จำนวน	จำนวน	จำนวน	จำนวน	จำนวน	จำนวน
			เงิน		เงิน		เงิน		เงิน
13	หม้อใส่สารและผ้าพันแผล ขนาดไม่ต่ำกว่า 20 ซม. ขนาดไม่ต่ำกว่า 25 ซม. ขนาดไม่ต่ำกว่า 30 ซม.			1	1,200				
14	หม้อต้มเครื่องมือไฟฟ้า ขนาด ไม่ต่ำกว่า 16x6x4 นิ้ว ทำด้วย สแตนเลส			1	9,000				
15	โต๊ะวางเครื่องมือเมโย			1	2,000				
16	ตู้อบเค้ก พร้อมอุปกรณ์			2	32,000				
17	เส้าน้ำเกลือ ขนาดสูงไม่น้อยกว่า 110 ซม.			5	6,500				
18	เครื่องชั่งน้ำหนักแบบยีน มีที่วัดส่วนสูง			1	12,000	1	12,000		
19	เครื่องดูดเสมหะไฟฟ้าพร้อมอุปกรณ์					1	6,900		
20	ถาดสแตนเลสสำหรับแจกยา			10	500				
21	แก้วยาเม็ด			24	100				
22	แก้วยาน้ำ			24	200				
23	โครงเหล็กใส่ถุงน้ำเปื้อน/พร้อมถุง น้ำเปื้อน			1	1,200				
24	อ่างล้างมือที่ปิดเปิดน้ำด้วยเท้าหรือ ศอก			2	6,000				

ลำดับที่	รายการ	2537		2538		2539		2540	
		จำนวน	จำนวนเงิน	จำนวน	จำนวนเงิน	จำนวน	จำนวนเงิน	จำนวน	จำนวนเงิน
25	เครื่องทิ้งแบบแขวน			10	1,000	10	1,000	10	1,000
26	เครื่องซึ่งน้ำหนักเด็กเล็กแบบนอน			2	3,800	2	3,800	1	1,900
27	เครื่องวัดความดันโลหิตชนิด กระเป๋าทู			10	5,000			10	5,000
28	เครื่องวัดความดันโลหิตชนิดตั้งโต๊ะ			5	3,000				
29	เครื่องวัดความดันโลหิตเด็กชนิด ตั้งโต๊ะ			5	2,500				
	<b>ครุภัณฑ์การศึกษา</b>								
1	ทุนจำลอง								
	- ทุนฝึกอบรมวิชาการพยาบาลชั้นพื้นฐาน หญิง			3	100,000				
	- ทุนฝึกอบรมวิชาการพยาบาลชั้นพื้นฐาน ชาย			2	100,000				
	- ทุนช่วยฟื้นคืนชีพผู้ใหญ่					1	80,000		
	- ทุนช่วยฟื้นคืนชีพเด็ก							1	80,000
	- ทุนเด็กสำหรับสวัสดิการอาบน้ำ			2	20,000	4	40,000		
	- ทุนแสดงการเปิดของปากมดลูก			1	15,000	2	30,000	2	30,000
	- ทุนโครงการสำหรับหมอนกลไก การคลอดและฝึกท่าคลอด พร้อม วารกและสายสะดือ			1	25,000	2	50,000	2	50,000

ลำดับที่	รายการ	2537		2538		2539		2540	
		จำนวน	จำนวนเงิน	จำนวน	จำนวนเงิน	จำนวน	จำนวนเงิน	จำนวน	จำนวนเงิน
	- อวัยวะจำลองสาธิตการทำแผล			4	14,000	1	3,500		
	- หุ่นเด็กทารกแสดงกระหม่อมและรอยต่อกระดูก			3	27,000	2	18,000		
	- หุ่นเด็กใส่สายยางให้อาหารได้					1	40,000		
	- หุ่นจำลองฝึกหัดทำคลอด พร้อมทารกและสายสะดือ			1	36,000	2	72,000	2	72,000
	- หุ่นเต็มตัวแยกชิ้นส่วนแลกเปลี่ยนอวัยวะเพศได้			1	100,000				
	- หุ่นจำลองฝึกตรวจภายในและตรวจทางทวารหนักเพื่อดูการเปิดของปากมดลูก ขนาดต่าง ๆ ในระยะคลอด			1	3,000	2	6,000	2	6,000
	- หุ่นจำลองอวัยวะภายในของมนุษย์ ได้แก่ โครงกระดูก กล้ามเนื้อ หัวใจ ระบบประสาท ระบบโลหิต ระบบขับถ่ายปัสสาวะ			1	75,000	1	75,000	1	75,000
	- หุ่นจำลองอาหารชนิดต่าง ๆ ( 60 ชิ้น)			1	6,000	1	6,000	1	6,000

ลำดับที่	รายการ	2537		2538		2539		2540	
		จำนวน	จำนวนเงิน	จำนวน	จำนวนเงิน	จำนวน	จำนวนเงิน	จำนวน	จำนวนเงิน
2	อุปกรณ์อื่น ๆ ในห้องปฏิบัติการพยาบาล								
	- เครื่องมือวัดความดันโลหิต			10	130,000	5	65,000	5	65,000
	- หูฟัง			20	40,000	5	10,000		
	- กระเป๋าเย็บผ้าพร้อมอุปกรณ์			10	15,000	20	30,000	20	30,000
	- หุ่นแสดงระบบทางเดินอาหารแยกชิ้นส่วนได้			1	5,000				
	- หุ่นแสดงระบบการรับถ่ายปัสสาวะแยกชิ้นส่วนได้			1	7,200				
	- หุ่นแสดงการทำงานของไต			1	5,700				
	- หุ่นแสดงรูปหัวใจแยกชิ้นส่วนได้			1	10,000				
	- หุ่นแสดงอวัยวะรูปตา			1	5,000				
	- หุ่นแสดงอวัยวะรูปหูและอวัยวะใกล้เคียง แยกชิ้นส่วนได้			1	3,000				
	- หุ่นแสดงอวัยวะเชิงกรานและเด็กทารกแยกชิ้นส่วนได้					1	15,000		
	- หุ่นแสดงอวัยวะเชิงกรานสตรีผ่าซีกแยกชิ้นส่วนได้					1	12,000		
	- หุ่นแสดงพัฒนาการของทารกในครรภ์ ตั้งแต่ระยะแรกจนระยะสุดท้ายของการตั้งครรภ์					1	100,000		

ลำดับที่	รายการ	2537		2538		2539		25340	
		จำนวน	จำนวน เงิน	จำนวน	จำนวน เงิน	จำนวน	จำนวน เงิน	จำนวน	จำนวน เงิน
	- พันธบัตรรัฐบาล			1	20,000				
	- พันธบัตรรัฐบาล			1	20,000				
	- พันธบัตรออมทรัพย์			1	5,000				
	- ชิ้นส่วนโครงกระดูก			2	16,000	1	8,000		
	- เครื่องมือทำคลอด			2	12,000				
	- เครื่องมือเย็บฝีเย็บ			2	16,000	4	32,000	4	32,000
	- เครื่องมือชุดมดลูก					1	9,000		
	- เครื่องมือตรวจภายใน					1	200		
	- คีมคีบศีรษะเด็ก					1	6,000		
	- เทอร์โมมิเตอร์วัดไข้			25	500	25	500	10	200
	- กระบอกฉีดยา (5 cc)			25	600	25	600		
	- เข็มฉีดยา			25	500	25	500		
	- กรรไกรตัดไหม			5	500				
	- กรรไกรตัดเนื้อ			5	1,000				
	- ภาชนะใส่เครื่องมือพร้อมฝาปิด ขนาด 12" x 6"			2	600				
	- สำมรูยไต 3 ขนาด ใหญ่, กลาง เล็ก			5, 5, 5	1,500				
	- ปากคีบมีเขี้ยว			10	200				

ลำดับที่	รายการ	2537		2538		2539		2540	
		จำนวน	จำนวน เงิน	จำนวน	จำนวน เงิน	จำนวน	จำนวน เงิน	จำนวน	จำนวน เงิน
3	- ปากคืบไม้มีเขี้ยว ใหญ่, เล็ก			5,5	500				
	- หม้อสวน			2	600				
	- หัวส่วนอุจจาระ			5	250				
	- หัวส่วนล้างช่องคลอด			5	200				
	- ถังมือ			30	1,100				
	- ผ้าชนิดต่าง ๆ/ชุด (ผ้าปู ปลอกหมอน ปลอกถังมือ ผ้าสีเหลืองมเงากลาง ผ้าห่อ ทอง ผ้าเช็ดตัวผืนเล็ก ผ้าเช็ด ตัวผืนใหญ่)			5	15,000	5	15,000		
	อุปกรณ์การศึกษาในห้องโสตทัศน- อุปกรณ์ จำนวนและอุปกรณ์ในห้อง โสตทัศนอุปกรณ์								
	- เครื่องฉายภาพข้ามศีรษะ			2	10,800	2	10,800	1	9,400
	- เครื่องฉายภาพยนต์			1	9,200				
	- เครื่องฉายวิดีโอ					1	37,000		
- เครื่องรับโทรทัศน์สีขนาด 20 นิ้ว							1	11,000	
- จอรับภาพ					1	3,200			
- ไมโครโฟนพร้อมขาตั้ง			1	1,900	1	1,900	1	1,900	
- วิดีโอเทป (แถบวิดีโอ)			20	400	20	400			

ลำดับที่	รายการ	<del>253๕</del>		253๖		253๗		<del>25๓๘</del>	
		จำนวน	จำนวน เงิน	จำนวน	จำนวน เงิน	จำนวน	จำนวน เงิน	จำนวน	จำนวน เงิน
	- สไลด์ (เครื่องฉาย)			2	8,000	2	8,000	1	4,000
	- फिल्मภาพยนตร์เกี่ยวกับการพยาบาล (เรื่องละ 3 ม้วน)			5	15,000	5	15,000		
	<u>ครุภัณฑ์การเกษตร</u>								
1	เครื่องสูบน้ำ							1	7,000
	<u>ครุภัณฑ์การศึกษา</u>								
1	ไม้คั่นบอร์ดนิยัตย			5	7,000	5	7,000		
2	ลูกนาฬิกา			5	5,000	5	5,000		
	<u>ครุภัณฑ์ดนตรี</u>								
1	เครื่องดนตรีไทย					1 ชุด	80,000		
2	เครื่องดนตรีสากล							1 ชุด	120,000
	<u>วัสดุหนังสือตำรา</u>								
1	หนังสือตำราทางการพยาบาล	3,000	1,200,000	2,100	570,000	2,700	630,000	3,000	480,000
2	วารสารทางการพยาบาล	26	780	20	100,000	20	100,000	20	100,000
	รวม		1,262,180		3,972,950		1,888,700		2,292,200



## ภาคผนวก 2

### หลักสูตรพยาบาลศาสตรบัณฑิต

#### โครงสร้างของหลักสูตร

หลักสูตรพยาบาลศาสตรบัณฑิต (พย.บ) เป็นหลักสูตร 4 ปี นิสิตจะต้องเรียนรายวิชาต่าง ๆ จำนวน หน่วยกิตรวม 142 หน่วยกิต ประกอบด้วยรายวิชาจากหมวดวิชาต่อไปนี้

1. หมวดวิชาศึกษาทั่วไป	31	หน่วยกิต
1.1 กลุ่มภาษา	10	หน่วยกิต
1.2 กลุ่มมนุษยศาสตร์	6	หน่วยกิต
1.3 กลุ่มสังคมศาสตร์	6	หน่วยกิต
1.4 กลุ่มวิทยาศาสตร์ และคณิตศาสตร์	8	หน่วยกิต
1.5 กลุ่มพลศึกษา	1	หน่วยกิต
2. หมวดวิชาพื้นฐานวิชาชีพ	34	หน่วยกิต
3. หมวดวิชาชีพ	71	หน่วยกิต
4. หมวดวิชาเลือก	6	หน่วยกิต
วิชาเลือกกลุ่มอาชีพ	2	หน่วยกิต
วิชาเลือกเสรี	4	หน่วยกิต

#### รายละเอียดของหลักสูตร

1. หมวดวิชาศึกษาทั่วไป จำนวน 31 หน่วยกิต ประกอบด้วย		
1.1 กลุ่มภาษาศาสตร์	10	หน่วยกิต
(1) ภาษาไทย	4	หน่วยกิต
ทย 101 ทักษะทางภาษา 1		2(2-0)
ทย 102 ทักษะทางภาษา 2		2(2-0)
(2) ภาษาต่างประเทศ	6	หน่วยกิต
อก 101 ภาษาอังกฤษ 1		3(3-0)
อก 102 ภาษาอังกฤษ 2		3(3-0)

1.2	กลุ่มมนุษยศาสตร์	6	หน่วยกิต
	บร 101	สารนิเทศและการศึกษาค้นคว้า	2(2-0)
	มน 102	มนุษย์กับการใช้เหตุผลและจริยธรรม	2(2-0)
	จต 101	จิตวิทยาเบื้องต้น	2(2-0)
1.3	กลุ่มสังคมศาสตร์	6	หน่วยกิต
	สศ 101	มนุษย์กับอารยธรรม	2(2-0)
	สศ 102	มนุษย์กับสังคม	2(2-0)
	สศ 103	มนุษย์กับโลกปัจจุบัน	2(2-0)
1.4	กลุ่มวิทยาศาสตร์และคณิตศาสตร์	8	หน่วยกิต
	คพ 101	คอมพิวเตอร์และการประมวลผลข้อมูล	3(3-1)
	คณ 201	สถิติสำหรับวิทยาศาสตร์สุขภาพ	3(3-0)
	วท 102	วิทยาศาสตร์กับการพัฒนาคุณภาพชีวิต	2(2-0)
1.5	กลุ่มพลศึกษา	1	หน่วยกิต

เลือกจากรายวิชาพลศึกษาที่เปิดสอนในมหาวิทยาลัย 1 วิชา

## 2. หมวดวิชาพื้นฐานวิชาชีพ

กำหนดให้เรียน 34 หน่วยกิต จากรายวิชาต่อไปนี้

ชว	103	ชีวะวิทยา 1	4(3-2)
คมี	102	เคมีสำหรับวิทยาศาสตร์สุขภาพ	3(3-0)
คม	192	ปฏิบัติการเคมีสำหรับวิทยาศาสตร์สุขภาพ	1(0-2)
ฟส	108	ฟิสิกส์พื้นฐาน 1	2(2-0)
ฟส	182	ปฏิบัติการฟิสิกส์พื้นฐาน	1(0-3)
จช	124	จุลชีวะวิทยาและปรสิตวิทยา	3(2-3)
ชค	224	ชีวเคมีคลินิก	3(2-3)
พธ	225	พยาธิสรีรวิทยา	3(2-3)
ภส	224	โภชนาการในสภาพปกติและพยาธิสภาพ	2(1-3)

อก	332	โภชนาการในสภาพปกติและพยาธิสภาพ	2(1-3)
จต	221	จิตวิทยาพัฒนาการ	2(2-0)
ศส	110	เศรษฐศาสตร์เบื้องต้น	2(2-0)
กพ	206	กายวิภาคและสรีรวิทยาของมนุษย์	5(3-6)

### 3. หมวดวิชาชีพ

กำหนดให้เรียน 71 หน่วยกิต จากรายวิชาต่อไปนี้

พพ	101	พัฒนาการและจรรยาวิชาชีพการพยาบาล	3(3-0)
พฐ	221	แนวคิดพื้นฐานทางการพยาบาล	4(3-3)
พฐ	212	ปฏิบัติการพยาบาลพื้นฐาน	3(0-12)
พส	203	การพยาบาลเพื่อการมีสุขภาพดี	2(2-0)
พส	214	ปฏิบัติการพยาบาลเพื่อการมีสุขภาพดี	2(0-8)
พด	201	การพยาบาลเด็กและวัยรุ่น	4(4-0)
พด	222	ปฏิบัติการพยาบาลเด็กและวัยรุ่น	2(0-8)
พญ	301	การพยาบาลผู้ใหญ่ 1	4(4-0)
พญ	322	ปฏิบัติการพยาบาลผู้ใหญ่ 1	2(0-8)
พญ	303	การพยาบาลผู้ใหญ่ 2	2(2-0)
พญ	324	ปฏิบัติการพยาบาลผู้ใหญ่ 2	2(0-8)
พอ	335	การพยาบาลผู้สูงอายุ	2(1-4)
พส	301	การพยาบาลสูติศาสตร์ 1	4(4-0)
พส	322	ปฏิบัติการพยาบาลสูติศาสตร์ 1	3(0-12)
พส	303	การพยาบาลสูติศาสตร์ 2	4(4-0)
พส	324	ปฏิบัติการพยาบาลสูติศาสตร์ 2	3(0-12)
พช	301	การพยาบาลอนามัยชุมชน	3(3-0)
พช	322	ปฏิบัติการพยาบาลอนามัยชุมชน	3(0-12)
พช	333	การรักษายาบาลเบื้องต้น	3(2-4)

พจ	401	สุขภาพจิตและการพยาบาลจิตเวช	4(4-0)
พจ	422	ปฏิบัติการสุขภาพจิตและการพยาบาลจิตเวช	2(0-8)
พพ	402	การวิจัยทางการพยาบาล	2(2-0)
พพ	401	การจัดการทางการพยาบาล	2(2-0)
พฐ	405	ทฤษฎีทางการพยาบาล	2(2-0)
พบ	403	ประเด็นปัญหาและแนวโน้มวิชาชีพ การพยาบาล	2(2-0)
พพ	404	สัมมนาทางการพยาบาล	2(2-0)

#### 4. หมวดวิชาเลือก

กำหนดให้เรียนไม่น้อยกว่า 6 หน่วยกิต โดยให้เลือกจากวิชาในสาขาพยาบาลศาสตร์ 2 หน่วยกิต และเลือกวิชาจากรายวิชาในสังกัดคณะต่าง ๆ โดยได้รับความเห็นชอบจากอาจารย์ที่ปรึกษา

##### 4.1 วิชาเลือกกลุ่มอาชีพ

พส	435	หัวข้อเลือกสรรทางการพยาบาลสูติศาสตร์	2(1-4)
พต	430	หัวข้อเลือกสรรทางการพยาบาลเด็กและวัยรุ่น	2(1-4)
พญ	435	หัวข้อเลือกสรรทางการพยาบาลผู้ใหญ่	2(1-4)
พอ	433	หัวข้อเลือกสรรทางการพยาบาลผู้สูงอายุ	2(1-4)
พช	434	หัวข้อเลือกสรรทางการพยาบาลอนามัยชุมชน	2(1-4)
พจ	433	หัวข้อเลือกสรรทางสุขภาพจิตและการพยาบาลจิตเวช	2(1-4)

##### 4.2 วิชาเลือกเสรี

ให้เลือกจากรายวิชาที่เปิดสอนในมหาวิทยาลัย จำนวนไม่น้อยกว่า 4 หน่วยกิต โดยคานานะนาและเห็นชอบจากอาจารย์ที่ปรึกษา

### ภาคผนวก 3

#### ห้องสมุด

หนังสือที่เกี่ยวข้องกับหมวดวิชาการศึกษาทั่วไป และหมวดวิชาพื้นฐานวิชาชีพกำหนดให้ใช้หอสมุดกลาง ส่วนหนังสือตำราในหมวดวิชาชีพที่จะต้องดำเนินการจัดหาให้เป็นไปตามเกณฑ์ของทบวงมหาวิทยาลัย เมื่อคำนวณความต้องการที่ต้องจัดเตรียมในปีงบประมาณ 2536 และเพิ่มขึ้นตามลำดับแต่ละปีจะเป็นดังนี้

1. ประเภทตำราทางการแพทย์ จะต้องมีการติดตามสาขาที่ทบวงมหาวิทยาลัยกำหนด ซึ่งความต้องการหนังสือแต่ละปีงบประมาณต่ออัตราคนจะ เป็นดังนี้

ปีงบประมาณ	จำนวนหนังสือที่ต้องการเพิ่ม/ปี ประเมินตามจำนวนนักศึกษาและอาจารย์ 1 เล่ม			งบประมาณ
	รวม	ไทย	อังกฤษ	
2536	3,000	2,000	1,000	1,200,000
2537	2,100	1,700	400	570,000
2538	2,700	2,300	400	630,000
2539	3,000	2,800	200	480,000
รวม	10,800	8,800	2,000	2,880,000

\* เฉลี่ยงบประมาณจัดซื้อหนังสือต่อปี = 500,000 บาท/ปี

ในปี 2539 จะมีหนังสือทางการแพทย์ทั้งสิ้น 10,800 เล่ม อัตราเฉลี่ยจำนวนหนังสือต่อ  
นักศึกษา 1 คน เท่ากับ 34.8 เล่ม

2. ประเภทวารสารพยาบาลกำหนดให้จัดหาทั้งภาษาไทยและภาษาอังกฤษ

รายชื่อวารสารภาษาไทย ทางการพยาบาลและที่เกี่ยวข้อง

1. การอนามัยและสิ่งแวดล้อม
2. คลินิก : วารสารเวชปฏิบัติและการรักษา
3. พยาบาลสาร
4. โภชนาสาร
5. แม่และเด็ก
6. วารสารสุขศึกษา
7. วารสารเบาหวาน
8. วารสารประชากรศาสตร์
9. วารสารพยาบาลศาสตร์
10. วารสารพยาบาลศาสตร์ จุฬาลงกรณ์มหาวิทยาลัย
11. วารสารพยาบาลสาธารณสุข
12. วารสารโรคติดต่อ
13. วารสารโรคหัวใจและทรวงอก
14. วารสารสาธารณสุขศาสตร์
15. วารสารสมาคมจิตแพทย์แห่งประเทศไทย
16. วารสารสมาคมศิษย์เก่าพยาบาลรามาชิปดี
17. วิทยาสารพยาบาล
18. สารสภากาการพยาบาล
19. วารสารสาธารณสุขมูลฐานและการพัฒนา
20. จุฬาลงกรณ์เวชสาร
21. วารสารกรมวิทยาศาสตร์การแพทย์
22. วารสารการพยาบาลจิตเวช และสุขภาพจิต
23. วารสารวิธีการวิจัย
24. วารสารการศึกษาพยาบาล
25. วารสารพยาบาล

รายชื่อวารสารภาษาอังกฤษ (ทางการพยาบาล)

1. Advance in Nursing Science
2. American Journal of Epidemiology
3. American Journal of Nursing
4. Associated of Operating Room Nurse Membership
5. Journal of Continuing Education in Nursing
6. Journal of Emergency Nursing
7. Journal of Nursing Administration
8. Journal of Pediatric Nursing
9. Journal of Obstetric, Gynecologic and Neonatal Nursing
10. Journal of Psychosocial Nursing Mental Health Service
11. Nursing Education
12. Nursing Outlook
13. Nursing Research
14. Holistic Nursing Practice
15. Your Life and Health
16. Nursing Forum
17. Modern Health Care
18. Topics in Clinical Nursing
19. Nursing Clinical of North America
20. Geriatric Nursing

#### 4. פאפארט





คำสั่งมหาวิทยาลัยศรีนครินทรวิโรฒ

ที่ 1216/2534

เรื่อง แต่งตั้งคณะกรรมการจัดตั้งคณะพยาบาลศาสตร์

เพื่อให้การจัดตั้งคณะพยาบาลศาสตร์ มหาวิทยาลัยศรีนครินทรวิโรฒ เป็นไปด้วยความเรียบร้อย และสำเร็จลุล่วงตามเป้าหมาย

อาศัยอำนาจตามความใน มาตรา 21 แห่งพระราชบัญญัติมหาวิทยาลัยศรีนครินทรวิโรฒ พ.ศ. 2517 จึงแต่งตั้งคณะกรรมการจัดตั้งคณะพยาบาลศาสตร์ มหาวิทยาลัยศรีนครินทรวิโรฒ เพื่อดำเนินการ ตามโครงการจัดตั้งหน่วยงานทางวิทยาศาสตร์สุขภาพ ประกอบด้วยบุคคลดังต่อไปนี้

- |                                 |              |                            |
|---------------------------------|--------------|----------------------------|
| 1. รองศาสตราจารย์ ดร.สายหยุด    | นิยมวิภาต    | ที่ปรึกษา                  |
| 2. ผู้ช่วยศาสตราจารย์ นพรัตน์   | พลานิบูลย์   | ประธานกรรมการ              |
| 3. รองศาสตราจารย์ ดร. พวงรัตน์  | บุญฐานุรักษ์ | รองประธานกรรมการ           |
| 4. ดร. วรทวีไล                  | จันทร์ภา     | กรรมการ                    |
| 5. รองศาสตราจารย์ ดร. ประนอม    | โอทกานนท์    | กรรมการ                    |
| 6. รองศาสตราจารย์ ดร. จินตนา    | ยุธิ์กันย์   | กรรมการ                    |
| 7. ดร. กุลยา                    | ต้นตยลาชีวะ  | กรรมการ                    |
| 8. ผู้ช่วยศาสตราจารย์ ดร. นนิตา | คามางค์      | กรรมการและเลขานุการ        |
| 9. ผู้อำนวยการกองแผนงาน         |              | กรรมการและผู้ช่วยเลขานุการ |
| 10. นางสาวสุมาลี                | ประทอง       | ผู้ช่วยเลขานุการ           |

ทั้งนี้ ตั้งแต่บัดนี้เป็นต้นไป

สั่ง ณ วันที่ 9 ตุลาคม พ.ศ. 2534

*ทศพรหม*

(รองศาสตราจารย์ ดร.ชาติ เมืองนาโพธิ์)

อธิการบดีมหาวิทยาลัยศรีนครินทรวิโรฒ

สำเนาถูกต้อง

(นายสุพงษ์ บุณสิทธิ์)

เจ้าหน้าที่วิเคราะห์นโยบายและแผน 6

๑  
๐๑-๒๕  
๓ ๑๖๑  
๒๕๓๕  
๑-๒

## สารบัญ

	หน้า
ชื่อและลักษณะของโครงการ	1
ผู้รับผิดชอบโครงการ	1
ที่ตั้งโครงการ	1
ระยะเวลาดำเนินการตามโครงการ	1
วัตถุประสงค์	1
หลักการและเหตุผล	2
ความเป็นมาของโครงการ	4
ผลงานที่ส่งมาแล้ว	4
เป้าหมายของโครงการ	4
ระบบการศึกษา	7
จำนวนนิสิต	8
การดำเนินงาน	19
วิธีดำเนินงาน	19
การจัดรูปแบบระบบขององค์การและการแบ่งส่วนราชการหรือสายงาน	23
อาจารย์ผู้ทำการสอน	33
อัตรากำลังเจ้าหน้าที่งานสำนักงานเลขานุการคณะ	40
สถานที่ เครื่องมือ เครื่องใช้ วัสดุครุภัณฑ์	42
งบประมาณ	50
ผลที่คาดว่าจะได้รับ	52
หลักสูตร	54

เอกสาร มศว

1305

ภาคผนวก

แผนพัฒนาโครงการจัดตั้งคณะพยาบาลศาสตร์

ภาคผนวก 1 ความตกลงกับครุภัณฑ์ในงบประมาณ 2537 - 2547

ภาคผนวก 2 หลักสูตรพยาบาลศาสตรบัณฑิต

ภาคผนวก 3 ห้องสมุด

ภาคผนวก 4 คณะกรรมการจัดตั้งคณะพยาบาลศาสตร์ มหาวิทยาลัยศรีนครินทรวิโรฒ

## โครงการจัดตั้งคณะพยาบาลศาสตร์

### มหาวิทยาลัยศรีนครินทรวิโรฒ

#### 1. ชื่อและลักษณะของโครงการ

##### 1.1 ชื่อโครงการจัดตั้งคณะพยาบาลศาสตร์

Project for Establishing Faculty of Nursing Science

##### 1.2 ลักษณะโครงการ

โครงการใหม่

#### 2. ผู้รับผิดชอบโครงการ

มหาวิทยาลัยศรีนครินทรวิโรฒ

#### 3. ที่ตั้งโครงการ

วิทยาเขตกลาง มหาวิทยาลัยศรีนครินทรวิโรฒ

#### 4. ระยะเวลาดำเนินการตามโครงการ

เริ่มดำเนินการตามโครงการ ในปีงบประมาณ พ.ศ. 2536 จะเริ่มรับนิสิตในปีการศึกษา 2537 ซึ่งเป็นปีที่ 3 ในช่วงแผนพัฒนาการศึกษาระดับอุดมศึกษา ระยะที่ 7 (พ.ศ. 2535 - 2539) และจะดำเนินการต่อไปจนเต็มรูปแบบตามแผนพัฒนาในระยะต่อ ๆ ไป

#### 5. วัตถุประสงค์

วัตถุประสงค์ทั่วไป

เพื่อให้เป็นสถาบันการศึกษาที่ทำการสอน ค้นคว้า วิจัย ให้บริการวิชาการทางพยาบาลศาสตร์ แก่สังคม ทะนุบำรุงศิลปวัฒนธรรม ให้บริการด้านสุขภาพอนามัยแก่ชุมชน รวมทั้งการค้นคว้าวิจัยเพื่อพัฒนา ระบบและคุณภาพการบริการสุขภาพอนามัย ทั้งนี้เพื่อให้สอดคล้องกับแผนพัฒนาสาธารณสุขและแผนพัฒนา เศรษฐกิจและสังคมแห่งชาติ

### วัตถุประสงค์เฉพาะ

1. ผลิตบัณฑิตสาขาพยาบาลศาสตร์
2. ทำการฝึกอบรมและพัฒนาบุคลากรในด้านสุขภาพอนามัยจากหน่วยงานต่าง ๆ
3. ให้บริการการสอนแก่นิสิตในคณะอื่นในรายวิชาที่เกี่ยวข้องกับสุขภาพอนามัย การสาธารณสุข และการพยาบาล
4. ให้การสนับสนุนและส่งเสริมการให้บริการด้านสุขภาพอนามัยและสาธารณสุขแก่หน่วยงานต่าง ๆ ทั้งภายในมหาวิทยาลัยและนอกมหาวิทยาลัย ตลอดจนประชาชนทั่วไปในท้องถิ่น
5. ทำการวิจัยทางพยาบาลศาสตร์ที่มุ่งแสวงหาแนวทางแก้ปัญหาการบริการพยาบาลทั้งในสถาบัน และในชุมชนชนบทและชุมชนเมือง
6. ให้การสนับสนุนในการพัฒนาบุคลากรพยาบาล การฝึกอบรม และการศึกษาเพื่อปริญญาชั้นสูง ทั้งในประเทศและนานาชาติ โดยมุ่งเน้นที่ประเทศเพื่อนบ้าน

### 6. หลักการและเหตุผล

มหาวิทยาลัยศรีนครินทรวิโรฒ มีเหตุผลความจำเป็นและหลักการในการจัดตั้งคณะพยาบาลศาสตร์ ดังนี้

- 6.1 เนื่องจากมหาวิทยาลัยศรีนครินทรวิโรฒ ได้เคยมีคณะพยาบาลศาสตร์ ซึ่งตั้งอยู่กับวิทยาเขตบางแสน ตั้งแต่ปี พ.ศ. 2525 และต่อมามหาวิทยาลัยศรีนครินทรวิโรฒ วิทยาเขตบางแสนได้รับการยกฐานะขึ้นเป็นมหาวิทยาลัยบูรพา เมื่อวันที่ 28 กรกฎาคม พ.ศ. 2533 ดังนั้นคณะพยาบาลศาสตร์ ที่มีอยู่เดิมที่ตั้งอยู่ในวิทยาเขตบางแสนจึงโอนไปสังกัดมหาวิทยาลัยบูรพา แต่ความต้องการบุคลากรพยาบาลระดับวิชาชีพยังคงมีอยู่อย่างมาก และมีความขาดแคลนสูงเนื่องจากนโยบายสาธารณสุขแห่งชาติในแผนพัฒนาเศรษฐกิจและสังคมแห่งชาติฉบับที่ 7 (2535-2539) มีแผนที่จะขยายบริการบริการสาธารณสุขระดับต่าง ๆ ในส่วนภูมิภาคโดยเฉพาะสถานอนามัยระดับตำบล โรงพยาบาลชุมชนและโรงพยาบาลในเขตเมือง ประกอบกับโรงพยาบาลเอกชนเปิดมากขึ้น ฉะนั้นความต้องการพยาบาลวิชาชีพทั้งภาครัฐและเอกชนก็ยิ่งมีเพิ่มมากขึ้น การผลิตบัณฑิตสาขาพยาบาลศาสตร์ จึงมีความจำเป็นอย่างยิ่ง เพื่อจะได้บัณฑิตออกไปให้บริการสนองต่อความต้องการของสังคม

- 6.2 เนื่องจากมหาวิทยาลัยศรีนครินทรวิโรฒ มีความพร้อมสูงในด้านการจัดการเรียนการสอนในสาขาวิทยาศาสตร์สุขภาพ และหมวดวิชาศึกษาทั่วไป เนื่องจากมีคณะวิทยาศาสตร์ และคณะแพทยศาสตร์ ที่สามารถจัดสอนวิชาวิทยาศาสตร์พื้นฐานทางการพยาบาลได้เป็นอย่างดี ซึ่งถ้ามีการจัดตั้ง คณะพยาบาลศาสตร์ นิสิตก็สามารถมาเรียนวิชาวิทยาศาสตร์พื้นฐานทางการพยาบาลได้จากทั้งสอง คณะ ประกอบกับหมวดวิชาศึกษาทั่วไปมหาวิทยาลัยได้เปิดสอนอยู่ในคณะต่าง ๆ อยู่แล้ว จึงจะเห็นได้ว่ามหาวิทยาลัยมีความพร้อมสูงที่จะจัดสอนหมวดวิชาศึกษาทั่วไปให้กับคณะพยาบาลศาสตร์ ซึ่งเป็นการใช้แหล่งวิทยาการร่วมกันจะทำให้เกิดประโยชน์สูงสุดในแง่การจัดการศึกษาและงบประมาณของประเทศ
- 6.3 มหาวิทยาลัยศรีนครินทรวิโรฒ จะจัดตั้งศูนย์การแพทย์สมเด็จพระเทพรัตนราชสุดาฯ สยามบรมราชกุมารี เพื่อเป็นแหล่งค้นคว้าวิจัยทางด้านการศึกษา การแพทย์ ดังนั้นศูนย์ที่ตั้งขึ้นนี้จะเป็นประโยชน์อย่างยิ่งต่อคณะพยาบาลศาสตร์ ในการฝึกประสบการณ์วิชาชีพ สาขาพยาบาลศาสตร์ ให้สามารถผลิตบุคลากรพยาบาลวิชาชีพ ได้อย่างมีประสิทธิภาพ
- 6.4 เพิ่มการผลิตพยาบาลให้สอดคล้องกับความต้องการของประเทศ ซึ่งคณะรัฐมนตรีได้ลงมติในวันที่ 1 กันยายน 2535 ว่าเป็นสาขาวิชาชีพขาดแคลน และมีความจำเป็นเร่งด่วนที่จะต้องแก้ไขโดยให้สถาบันการศึกษาเพิ่มอัตราการผลิตให้มากขึ้น

ดังนั้นการจัดตั้งคณะพยาบาลศาสตร์ขึ้นในมหาวิทยาลัยศรีนครินทรวิโรฒ จึงเป็นการสนองตอบต่อนโยบายและแผนในการพัฒนาสาธารณสุขของชาติได้ โดยจะช่วยผ่อนคลายปัญหาการขาดแคลนบุคลากรพยาบาลระดับวิชาชีพซึ่งเป็นปัญหาที่มีความรุนแรงยิ่ง ๆ ขึ้นไปในอนาคต เนื่องจากมีการขยายงานบริการสุขภาพทั้งในภาครัฐและเอกชนเป็นอย่างมาก และอย่างต่อเนื่อง ทั้งในส่วนกลางและส่วนภูมิภาค นอกจากนี้ยังเป็นการตอบสนองต่อแผนพัฒนาเศรษฐกิจและสังคมแห่งชาติ ฉบับที่ 7 ที่ต้องการให้มีอัตราส่วนพยาบาลต่อประชากรไม่น้อยกว่า 1 : 980 (ทบวงมหาวิทยาลัย 2534 : 4)

## 7. ความเป็นมาของโครงการ

มหาวิทยาลัยศรีนครินทรวิโรฒ ได้ดำเนินงานของคณะพยาบาลศาสตร์ วิทยาเขตบางแสนมาตั้งแต่ พ.ศ. 2525-2533 ปัจจุบันได้ยกฐานะเป็นคณะพยาบาลศาสตร์ มหาวิทยาลัยบูรพา และมหาวิทยาลัยศรีนครินทรวิโรฒได้จัดตั้งคณะวิชาอื่น ๆ ในสาขาวิทยาศาสตร์สุขภาพไว้แล้ว ซึ่งทำให้การก่อตั้งคณะพยาบาลศาสตร์ในครั้งนี้ เสริมสร้างความสมบูรณ์และความต่อเนื่องของศาสตร์สาขาสุขภาพได้ดียิ่งขึ้น ทั้งยังช่วยสนับสนุนความสำเร็จของศูนย์การแพทย์สมเด็จพระเทพรัตนราชสุดาฯ สยามบรมราชกุมารี

## 8. ผลงานที่ล่วงมาแล้ว

- 8.1 มหาวิทยาลัยศรีนครินทรวิโรฒได้ดำเนินงานของคณะพยาบาลศาสตร์ วิทยาเขตบางแสน ประสบความสำเร็จอย่างดียิ่งมาแล้ว โดยได้ผลิตบัณฑิตในระหว่างปีการศึกษา 2525-2533 จำนวนทั้งสิ้น 144 คน
- 8.2 การดำเนินโครงการที่ผ่านมา มหาวิทยาลัยได้ดำเนินการจัดอัตราว่างสำหรับรองรับผู้ดำเนินการก่อตั้งคณะพยาบาลศาสตร์ จำนวน 2 อัตรา ซึ่งเป็นข้าราชการโอนย้ายมาบรรจุเรียบร้อยแล้ว
  - 1) อาจารย์ ดร.กฤษยา ตันติผลาชีวะ
  - 2) อาจารย์วิริยา สุขวงศ์

## 9. เป้าหมายของโครงการ

- 9.1 เป้าหมายในการผลิตบัณฑิตพยาบาล จะเริ่มมีตั้งแต่แผนพัฒนาการศึกษาระดับอุดมศึกษาของทบวงมหาวิทยาลัย ระยะที่ 8 (2540-2544) เป็นต้นไป ดังนี้
  - ปีการศึกษา 2540 จะผลิตบัณฑิตพยาบาลประมาณ 50 คน โดยเริ่มรับนิสิตเข้าศึกษาหลักสูตรพยาบาลศาสตร์ ชั้นปีที่ 1 ในปีการศึกษา 2537
  - ปีการศึกษา 2542 จะผลิตมหาดบัณฑิตพยาบาล ประมาณ 10 คน โดยเริ่มรับนิสิตเข้าศึกษาหลักสูตรพยาบาลศาสตรมหาบัณฑิต ปีแรกในปีการศึกษา 2541
  - ปีการศึกษา 2544 จะผลิตมหาดบัณฑิตพยาบาล หลักสูตรนานาชาติ ประมาณ 5 คน (ตารางที่ 1)

ตารางที่ 1 เป้าหมายการผลิตของคณะพยาบาลศาสตร์ โดยเริ่มจากปีการศึกษา 2537 เป็นต้น

เป้าหมาย	2537	2538	2539	2540	2541	2542	2543	2544	รวม ตลอดแผน
1. ผลิตพยาบาลศาสตร์ บัณฑิต (พย.บ.)	-	-	-	50	70	90	100	100	410
2. ผลิตพยาบาลศาสตร์ มหาบัณฑิต (พย.ม.)						10	20	20	50
3. หลักสูตรนานาชาติ - ผลิตพยาบาลศาสตร์ มหาบัณฑิต								5	5
รวมจำนวนนิสิตที่คาดว่าจะผลิต	-	-	-	50	70	100	120	125	465

หมายเหตุ

การผลิตพยาบาลศาสตร์ดุษฎีบัณฑิตจะรับผลิตพยาบาลศาสตร์ดุษฎีบัณฑิต ตั้งแต่ปีการศึกษา 2544 เป็นต้นไป



- 9.2 ทำวิจัยเฉลี่ยปีละประมาณ 5 เรื่อง
- 9.3 เสนอบทความหรือตำราทางวิชาการ เฉลี่ยปีละประมาณ 5 เรื่อง
- 9.4 บริการวิชาการ โดยการจัดอบรมสัมมนา และเป็นวิทยากร เฉลี่ยประมาณปีละ 10 ครั้ง
- 9.5 จัดการอบรมหลักสูตรระยะสั้นด้านการพยาบาลและการสาธารณสุขให้แก่บุคลากรในหน่วยงานต่าง ๆ ในประเทศและต่างประเทศ
- 9.6 คุณสมบัติของผู้เข้าศึกษาในคณะพยาบาลศาสตร์
  - 9.6.1 คุณสมบัติของผู้เข้าศึกษา
    - ระดับปริญญาตรี ผู้สมัครเข้าศึกษาต้องมีวุฒิประโยคมัธยมศึกษาตอนปลาย (มัธยมปีที่ 6) หรือ เทียบเท่าของกระทรวงศึกษาธิการ
    - ระดับปริญญาโท ผู้สมัครเข้าศึกษาในระดับปริญญาโท (พยาบาลศาสตรมหาบัณฑิต) จะต้องเรียนสำเร็จปริญญาตรี สาขาวิชาพยาบาลศาสตร์ วิชาเอกพยาบาลศึกษาหรือ การพยาบาลสาธารณสุข
    - ระดับปริญญาเอก ผู้สมัครเข้าศึกษาในระดับปริญญาเอก (พยาบาลศาสตรดุษฎีบัณฑิต) จะต้องสำเร็จการศึกษาระดับปริญญาโทมหาบัณฑิตหรือ เทียบเท่าจากมหาวิทยาลัยหรือสถาบัน การศึกษาที่มหาวิทยาลัยศรีนครินทรวิโรฒรับรอง
  - 9.6.2 วิธีการคัดเลือกเข้าศึกษา
    - 9.6.2.1 ต้องสอบคัดเลือกเข้าศึกษาในคณะพยาบาลศาสตร์ มหาวิทยาลัยศรีนครินทรวิโรฒ ตามหลักเกณฑ์ของมหาวิทยาลัยศรีนครินทรวิโรฒ
    - 9.6.2.2 ต้องมีคุณสมบัติครบตามที่ภาควิชาในคณะฯ กำหนดไว้

## 10. ระบบการศึกษา

### 10.1 หลักสูตรการศึกษา

- 10.1.1 หลักสูตรพยาบาลศาสตรบัณฑิต ให้จัดการศึกษาแบบหน่วยกิตระบบทวิภาค ปีการศึกษาหนึ่ง ๗ แบ่งออกเป็น 2 ภาคเรียน แต่ละภาคเรียนมีระยะเวลาเรียนไม่น้อยกว่า 18 สัปดาห์ และอาจจัดการศึกษาภาคฤดูร้อนได้ มีระยะเวลาเรียนไม่น้อยกว่า 8 สัปดาห์ มีระยะเวลาทั้งสิ้น 4 ปี
- 10.1.2 หลักสูตรพยาบาลศาสตรมหาบัณฑิต ให้จัดการศึกษาแบบหน่วยกิตระบบทวิภาค ปีการศึกษาหนึ่ง ๗ แบ่งออกเป็น 2 ภาคเรียน แต่ละภาคเรียนมีระยะเวลาเรียนไม่น้อยกว่า 18 สัปดาห์ และอาจจัดการศึกษาภาคฤดูร้อนได้ มีระยะเวลาเรียนไม่น้อยกว่า 8 สัปดาห์ มีระยะเวลาเรียนทั้งสิ้น 2 ปี
- 10.1.3 หลักสูตรพยาบาลศาสตรดุษฎีบัณฑิต ให้จัดการศึกษาแบบหน่วยกิตระบบทวิภาค ปีการศึกษาหนึ่ง ๗ แบ่งออกเป็น 2 ภาคเรียน แต่ละภาคเรียนมีระยะเวลาเรียนไม่น้อยกว่า 18 สัปดาห์ และอาจจัดการศึกษาภาคฤดูร้อนได้ มีระยะเวลาเรียนไม่น้อยกว่า 8 สัปดาห์ มีระยะเวลาเรียนทั้งสิ้น 5 ปี
- 10.1.4 หลักสูตรอบรมระยะสั้น เป็นหลักสูตรการอบรมในสาขาเฉพาะทางการพยาบาล โดยมีระยะเวลาการอบรมในระหว่าง 1 สัปดาห์ - 3 เดือน สำหรับพยาบาลในประเทศไทยและนานาชาติ

### 10.2 ช่วงเวลาของการรับเข้าศึกษา

- 10.2.1 หลักสูตรพยาบาลศาสตรบัณฑิต มีระยะเวลาอย่างช้าที่สุด 8 ปี
- 10.2.2 หลักสูตรพยาบาลศาสตรมหาบัณฑิต และหลักสูตรพยาบาลศาสตรดุษฎีบัณฑิตมีระยะเวลาอย่างช้าที่สุด 5-6 ปี

11. จำนวนนิสิต

11.1 จำนวนนิสิตที่คาดว่าจะรับเข้าและสำเร็จการศึกษา ในช่วงปีการศึกษา 2537-2544 ซึ่งจะเป็นหลักสูตรพยาบาลศาสตรบัณฑิตเท่านั้น แสดงในตาราง ดังนี้

ตารางที่ 2 จำนวนนิสิตหลักสูตรพยาบาลศาสตรบัณฑิต ที่รับเข้าศึกษาและสำเร็จการศึกษา ระหว่างปีการศึกษา 2537-2540

ชั้นปีที่	ปีการศึกษา			
	2537	2538	2539	2540
1	50	70	90	100
2	-	50	70	90
3	-	-	50	70
4	-	-	-	50
รวม	50	120	210	310
สำเร็จการศึกษา	-	-	-	50

ตารางที่ 3 แสดงจำนวนนิสิตที่คาดว่าจะรับเข้าและสำเร็จการศึกษาระหว่างปี พ.ศ.2537 - 2544

นิสิต/บัณฑิต	2537			2538			2539			2540			2541			2542			2543			2544			รวม	
	ตรี	โท	เอก	ตรี	โท	เอก	ตรี	โท	เอก	ตรี	โท	เอก	ตรี	โท	เอก	ตรี	โท	เอก	ตรี	โท	เอก	ตรี	โท	เอก		
ในปีที่ 1 (รับเข้า)	50	-	-	70	-	-	90	-	-	100	-	-	100	-	-	100	-	-	100	-	-	100	-	-		
ในปีที่ 2				50	-	-	70	-	-	90	-	-	100	-	-	100	-	-	100	-	-	100	-	-		
ในปีที่ 3							50	-	-	70	-	-	90	-	-	100	-	-	100	-	-	100	-	-		
ในปีที่ 4									50	-	-	70	-	-	90	-	-	100	-	-	100	-	-	100	-	
วิทยาศาตร์ปีที่ 1									10	-	-	20	-	-	20	-	-	20	-	-	20	-	-	20	-	
วิทยาศาตร์ปีที่ 2												-	10	-	-	20	-	-	20	-	-	-	-	20	-	
วิทยาศาตร์เอกปีที่ 1																									10	
วิทยาศาตร์เอกปีที่ 2																										
<u>หลักสูตรนานาชาติ</u>																										
วิทยาศาตร์ปีที่ 1	-	-	-	-	-	-	-	-	-	-	-	-	-	-	-	5	-	-	5	-	-	5	-	-	5	-
วิทยาศาตร์ปีที่ 2	-	-	-	-	-	-	-	-	-	-	-	-	-	-	-	-	-	5	-	-	5	-	-	5	-	
รวม	50	-	-	120	-	-	210	-	-	310	10	-	360	30	-	390	45	-	400	50	-	400	50	10		
คาดว่าจะสำเร็จ	-	-	-	-	-	-	-	-	-	50	-	-	70	-	-	90	10	-	100	20	-	100	25	-		
ผู้เข้ารับการอบรมหลักสูตรระยะสั้น		100			100			100			100			100			100			100			100			

เอกสาร มคอ 3  
 1305  
 ๖.2

ตารางที่ 4 จำนวนนิสิตที่คณะพยาบาลศาสตร์ให้บริการโดยรับเป็นนิสิตเต็มเวลาทั้งหมด  
ระหว่างปีการศึกษา 2537-2540 (เฉพาะหลักสูตรพยาบาลศาสตรบัณฑิต)

ชั้นปีที่	ปีการศึกษา			
	2537	2538	2539	2540
1	50	70	90	100
2	-	50	70	90
3	-	-	50	70
4	-	-	-	50
รวม	50	120	210	310

ตารางที่ 5 แสดงจำนวนนิสิตที่ต้องให้บริการ โดยปรับเป็นจำนวนนิสิตเต็มเวลาทั้งหมด (Abstract Student) รวมทั้งคณะตนเองและต่างคณะ ตั้งแต่ปีการศึกษา 2537 - 2544

นิสิต/บัณฑิต	2537			2538			2539			2540			2541			2542			2543			2544			รวม
	ตรี	โท	เอก	ตรี	โท	เอก	ตรี	โท	เอก	ตรี	โท	เอก	ตรี	โท	เอก	ตรี	โท	เอก	ตรี	โท	เอก	ตรี	โท	เอก	
ชั้นปีที่ 1 (รับเข้า)	50	-	-	70	-	-	90	-	-	100	-	-	100	-	-	100	-	-	100	-	-	100	-	-	
ชั้นปีที่ 2				50	-	-	70	-	-	90	-	-	100	-	-	100	-	-	100	-	-	100	-	-	
ชั้นปีที่ 3							50	-	-	70	-	-	90	-	-	100	-	-	100	-	-	100	-	-	
ชั้นปีที่ 4									50	-	-	70	-	-	90	-	-	100	-	-	100	-	-	100	
ปริญญาโทปีที่ 1										10	-	-	20	-	-	20	-	-	20	-	-	20	-	-	
ปริญญาโทปีที่ 2													10	-	-	20	-	-	20	-	-	20	-	-	
ปริญญาเอกปีที่ 1																								10	
ปริญญาเอกปีที่ 2																									
<u>หลักสูตรนานาชาติ</u>																									
ปริญญาโทปีที่ 1	-	-	-	-	-	-	-	-	-	-	-	-	-	-	-	5	-	-	5	-	-	5	-	-	
ปริญญาโทปีที่ 2	-	-	-	-	-	-	-	-	-	-	-	-	-	-	-	-	-	-	5	-	-	5	-	-	
รวม	50	-	-	120	-	-	210	-	-	310	10	-	360	30	-	390	45	-	400	50	-	400	50	10	

ตารางที่ 6 ความรับผิดชอบปริมาณการสอนด้านวิชาการ หลักสูตรพยาบาลศาสตรบัณฑิต ปีการศึกษา 2537 - 2540

ชั้น/วิชา	ชั่วโมง		หน่วยกิต	จำนวนนิสิตที่คณะจัดสอน						นิสิตของคณะอื่น	สถาบันอื่น
	บรรยาย	ปฏิบัติการ/คลินิก		นิสิตของคณะ/ปีการศึกษา							
				25	25	25	25				
				37	38	39	40				
<b>ระดับปริญญาตรี</b>											
<b>หลักสูตรพยาบาลศาสตรบัณฑิต</b>											
<b>ชั้นปีที่ 1</b>											
พัฒนาการและจรรยาวิชาสหการพยาบาล	3	0	3	50	70	90	100	-	-		
<b>ชั้นปีที่ 2</b>											
แนวคิดพื้นฐานทางการพยาบาล	3	3	4	-	50	70	90	-	-		
ปฏิบัติการพยาบาลพื้นฐาน	-	12	3	-	50	70	90	-	-		
การพยาบาลเพื่อการมีสุขภาพดี	2	0	2	-	50	70	90	-	-		

ชั้น/วิชา	จำนวน		หน่วยกิต	จำนวนนิสิตที่คณะจัดสอน					
	บรรยาย	ปฏิบัติการ /คลินิก		นิสิตของคณะ/ ปีการศึกษา				นิสิตของคณะอื่น	สถาบันอื่น
				25	25	25	25		
				37	38	39	40		
ปฏิบัติการพยาบาลเพื่อ การมีสุขภาพดี	-	8	2	-	50	70	90	-	-
การพยาบาลเด็กและ วัยรุ่น	4	0	4	-	50	70	90	-	-
ปฏิบัติการพยาบาล เด็กและวัยรุ่น ชั้นปีที่ 3	0	8	2	-	50	70	90	-	-
การพยาบาลผู้สูงอายุ	1	4	2	-	-	50	70	-	-
การพยาบาลผู้ใหญ่ 1	4	0	4	-	-	50	70	-	-
ปฏิบัติการผู้ใหญ่ 1	0	8	2	-	-	50	70	-	-
การพยาบาลสูติศาสตร์ 1	4	0	4	-	-	50	70	-	-
ปฏิบัติการพยาบาล สูติศาสตร์ 1	0	12	3	-	-	50	70	-	-
การพยาบาลสูติศาสตร์ 2	4	0	4	-	-	50	70	-	-



ชั้น/วิชา	ชั่วโมง		หน่วยกิต	จำนวนนิสิตที่คณะกรรมการจัดสอน					
	บรรยาย	ปฏิบัติการ /คลินิก		นิสิตของคณะ/ ปีการศึกษา				นิสิตของคณะอื่น	สถาบันอื่น
				25	25	25	25		
ปฏิบัติการพยาบาล สูติศาสตร์ 2	0	12	3	-	-	50	70	-	-
การพยาบาลผู้ใหญ่ 2	2	0	2	-	-	50	70	-	-
ปฏิบัติการพยาบาล ผู้ใหญ่ 2	0	8	2	-	-	50	70	-	-
การพยาบาลอนามัย ชุมชน	3	0	3	-	-	50	70	-	-
ปฏิบัติการพยาบาล อนามัยชุมชน	0	12	3	-	-	50	70	-	-
การพยาบาล เบื้องต้น ชั้นปีที่ 4	2	4	3	-	-	50	70	-	-
สุขภาพจิตและการ พยาบาลจิตเวช	4	0	4	-	-	-	50	-	-
ปฏิบัติสุขภาพจิตและ การพยาบาลจิตเวช	0	8	2	-	-	-	50	-	-

ชั้น/วิชา	ชั่วโมง		หน่วยกิต	จำนวนนิสิตที่คณะจัดสอน					
	บรรยาย	ปฏิบัติการ /คลินิก		นิสิตของคณะ/ ปีการศึกษา				นิสิตของคณะอื่น	สถาบันอื่น
				25	25	25	25		
				37	38	39	40		
การวิจัยทางการ พยาบาล	2	0	2	-	-	-	50	-	-
การจัดการทางการ พยาบาล	2	0	2	-	-	-	50	-	-
ทฤษฎีทางการพยาบาล	2	0	2	-	-	-	50	-	-
ประเด็น ปัญหา และ แนวร่วมวิชาชีพการ พยาบาล	2	0	2	-	-	-	50	-	-
สัมมนาทางการ พยาบาล	2	0	2	-	-	-	50	-	-
วิชาเลือกกลุ่มอาชีพ หัวข้อเลือกสรรทาง การพยาบาล	1	4	2	-	-	-	50	-	-
<b>รวม</b>	<b>47</b>	<b>103</b>	<b>73</b>						

ตารางที่ 7 ปริมาณการสอนของคณะต่าง ๆ ที่สอนหลักสูตรพยาบาลศาสตรบัณฑิต

คณะ	ชั้น/วิชา	ชั่วโมง		หน่วยกิต
		บรรยาย	ปฏิบัติ	
1. คณะมนุษยศาสตร์	<u>ชั้นปีที่ 1</u>			
	ทักษะทางภาษา 1	2	-	2
	ทักษะทางภาษา 2	2	-	2
	ภาษาอังกฤษ 1	3	-	3
	ภาษาอังกฤษ 2	3	-	3
	สารนิเทศและการศึกษาค้นคว้า	2	-	2
	จิตวิทยาเบื้องต้น	2	-	2
	<u>ชั้นปีที่ 2</u>			
	จิตวิทยาพัฒนาการ	2	-	2
	มนุษย์กับการใช้เหตุผลและจริยธรรม	2	-	2
	รวม	18	-	18
2. คณะสังคมศาสตร์	<u>ชั้นปีที่ 2</u>			
	เศรษฐศาสตร์เบื้องต้น	2	-	2
	<u>ชั้นปีที่ 4</u>			
	มนุษย์กับอารยธรรม	2	-	2
	มนุษย์กับสังคม	2	-	2
	มนุษย์กับโลกปัจจุบัน	2	-	2
รวม	8	-	8	

คณะ	ชั้น/วิชา	ชั่วโมง		หน่วยกิต
		บรรยาย	ปฏิบัติ	
3. คณะวิทยาศาสตร์	<u>ชั้นปีที่ 1</u>			
	เคมีสำหรับวิทยาศาสตร์สุขภาพ	3	0	3
	ปฏิบัติการเคมีสำหรับวิทยาศาสตร์สุขภาพ	0	2	1
	สถิติสำหรับวิทยาศาสตร์สุขภาพ	3	0	3
	ฟิสิกส์พื้นฐาน 1	2	0	2
	ปฏิบัติการฟิสิกส์พื้นฐาน	0	3	1
	ชีววิทยา 1	3	2	4
	<u>ชั้นปีที่ 2</u>			
	โภชนาการในสภาพปกติและพยาธิสภาพ	1	3	2
	<u>ชั้นปีที่ 3</u>			
	วิทยาศาสตร์และการพัฒนาคุณภาพชีวิต	2	0	2
	<u>ชั้นปีที่ 4</u>			
คอมพิวเตอร์และการประมวลข้อมูล	3	0	3	
<b>รวม</b>		<b>17</b>	<b>10</b>	<b>21</b>
4. คณะแพทยศาสตร์	<u>ชั้นปีที่ 1</u>			
	กายวิภาคศาสตร์และสรีรวิทยาของมนุษย์	3	6	5
	จุลชีววิทยาและปรสิตวิทยา	2	3	3
	ชีวเคมีคลินิก	2	3	3

คณะ	ชั้น/วิชา	ชั่วโมง		หน่วยกิต
		บรรยาย	ปฏิบัติ	
	<u>ชั้นปีที่ 2</u>			
	เภสัชวิทยา	2	3	3
	พยาธิสรีรวิทยา	2	3	3
	รวม	11	18	17
5. คณะพลศึกษา	<u>ชั้นปีที่ 4</u>			
	เลือกตามรายวิชาที่กำหนด 1 วิชา	1	1	1
	รวม	1	1	1

## 12. การดำเนินงาน

### 12.1 วิธีการดำเนินงาน

#### 12.1.1 ปีงบประมาณ 2535

จัดทำโครงการจัดตั้งคณะพยาบาลศาสตร์ เพื่อรองรับกิจกรรมเตรียมการต่าง ๆ และจัดทำหลักสูตรพยาบาลศาสตร์ กิจกรรมที่จะเริ่มต้น มีดังนี้

- 12.1.1.1 แต่งตั้งคณะกรรมการ เพื่อจัดทำโครงการจัดตั้งคณะพยาบาลศาสตร์ พัฒนาหลักสูตรพยาบาลศาสตรบัณฑิต รวมทั้งเตรียมความพร้อมในการ เปิดคณะพยาบาลศาสตร์
- 12.1.1.2 จัดประชุมคณะกรรมการ เพื่อเขียนโครงการและจัดทำหลักสูตร พยาบาลศาสตรบัณฑิต
- 12.1.1.3 ขรรจุอาจารย์เพื่อเป็นผู้ดำเนินงานและเตรียมงานต่าง ๆ

#### 12.1.2 ปีงบประมาณ 2536

- 12.1.2.1 เสนอโครงการจัดตั้งคณะพยาบาลศาสตร์ต่อมหาวิทยาลัยศรีนครินทรวิโรฒ และทบวงมหาวิทยาลัย
- 12.1.2.2 เตรียมการบริหารหลักสูตร
  - 1) จัดทำเนื้อหาในรายวิชาต่าง ๆ
  - 2) จัดทำแผนแม่บทด้านการสอนภาคทฤษฎี และภาคปฏิบัติ
  - 3) จัดทำแผนการประเมินผลการเรียนการสอนและการประเมิน หลักสูตร
  - 4) จัดเตรียมสื่อการสอนในรายวิชาต่าง ๆ
- 12.1.2.3 จัดเตรียมแหล่งฝึกปฏิบัติการพยาบาล
  - 1) สืบรวจสิ่งสนับสนุนด้านการเรียนการสอน ภาคปฏิบัติในแหล่ง ฝึกต่าง ๆ
  - 2) จัดทำแผนการฝึกปฏิบัติการพยาบาลกับโรงพยาบาลที่เป็นแหล่งฝึก ทั้งในกรุงเทพฯ และในภูมิภาค

12.1.2.4 เตรียมอาจารย์

- 1) สรรหาอาจารย์พยาบาลที่มีความสามารถด้านการพยาบาลเฉพาะทางและการสอนทางพยาบาลศาสตร์
- 2) บรรจุอาจารย์เพื่อเป็นผู้ดำเนินงานและเตรียมงานต่าง ๆ

12.1.2.5 เตรียมห้องสมุด

- 1) จัดทำแผนความต้องการตำราและวารสารทางพยาบาลศาสตร์
- 2) จัดหาตำราทางพยาบาลศาสตร์ จากแหล่งที่ให้การสนับสนุนโดยไม่คิดมูลค่า รวมทั้งการเสนอรายชื่อเพื่อการจัดซื้อ
- 3) แสวงหาแหล่งการศึกษาอื่น ๆ สำหรับให้นักศึกษาได้ใช้อย่างหลากหลาย เช่น ห้องสมุดของมหาวิทยาลัยต่าง ๆ ในเขตกรุงเทพมหานคร

12.1.2.6 เตรียมครุภัณฑ์ เนื่องจากคณะพยาบาลศาสตร์ต้องใช้ครุภัณฑ์เป็นจำนวนมาก ดังนั้นจึงจำเป็นต้องทำแผนจัดหาครุภัณฑ์โดยเริ่มจัดซื้อตั้งแต่ปีงบประมาณ 2536 โดยพิจารณาจากส่วนที่จำเป็นเฉพาะสำหรับคณะพยาบาลศาสตร์

12.1.2.7 เตรียมบุคลากร ได้แก่ ข้าราชการ เจ้าหน้าที่ ลูกจ้างประจำ

12.1.2.8 เตรียมรับนิสิต

เพื่อให้การรับนิสิตในปี 2537 เป็นไปอย่างเรียบร้อยถูกต้อง จึงต้องเตรียมดังนี้

- 1) คู่มือนิสิตคณะพยาบาลศาสตร์
- 2) คู่มือภาคปฏิบัติการพยาบาล
- 3) แบบฟอร์มรายงานการศึกษาภาคปฏิบัติการพยาบาลประเภทต่าง ๆ
- 4) ประชาสัมพันธ์คณะพยาบาลศาสตร์และหลักสูตร

12.1.2.9 เตรียมอาคารเรียน

- 1) เตรียมห้องเรียนสำหรับนิสิตพยาบาล
- 2) เตรียมห้องปฏิบัติการพยาบาล
- 3) เตรียมสำนักงานเพื่อการดำเนินงานของคณะพยาบาลศาสตร์

12.1.3 ปีงบประมาณ 2537 มีกิจกรรมต่าง ๆ ดังนี้

12.1.3.1 กิจกรรมต่อเนื่องจากปีงบประมาณ 2536 คือ

- 1) จัดทำแผนการบริหารหลักสูตรพยาบาลศาสตร์
- 2) เตรียมอาคารสถานที่
- 3) เตรียมครุภัณฑ์
- 4) จัดซื้อและจัดหาสื่อการสอน
- 5) เตรียมห้องสมุด
- 6) เตรียมรับอาจารย์
- 7) เตรียมแหล่งฝึกปฏิบัติการพยาบาล

12.1.3.2 กิจกรรมใหม่

- 1) จัดทำรายละเอียดเพิ่มเติมเกี่ยวกับประมวลรายวิชาที่กำหนดตามหลักสูตร
- 2) จัดทำแผนปฏิบัติการในการฝึกปฏิบัติการพยาบาลของรายวิชาต่าง ๆ ทั้งในกรุงเทพฯ และในภูมิภาค
- 3) จัดทำระเบียบต่าง ๆ ของคณะพยาบาลศาสตร์
- 4) จัดอบรมระยะสั้นให้บุคลากรพยาบาลของหน่วยงานซึ่งเป็นสถานบริการพยาบาล ทั้งภาครัฐและเอกชน โดยเน้นบุคลากรภายในสถาบันเป็นหลัก
- 5) จัดทำคู่มือการสอน ภาคทฤษฎีและภาคปฏิบัติทางพยาบาลศาสตร์
- 6) จัดทำโครงการพยาบาลกับประชาชน เพื่อสร้างทัศนคติที่ดีต่อวิชาชีพพยาบาล
- 7) จัดทำแบบฟอร์มการประเมินผลการฝึกภาคปฏิบัติการพยาบาล



12.1.4 ปีงบประมาณ 2538

12.1.4.1 ดำเนินกิจกรรมต่อเนื่องจากปีงบประมาณ 2537

12.1.4.2 กิจกรรมใหม่

- 1) จัดทำแผนการวิจัย
- 2) จัดทำแผนและแนวทางการพัฒนาเอกสารทางวิชาการ
- 3) จัดทำโครงการพัฒนาคณาจารย์เพื่อรองรับการเปิดหลักสูตรที่สูงขึ้น
- 4) วางแผนงานกิจกรรมการศึกษายาบาลนานาชาติ
- 5) จัดทำโครงการพัฒนาหลักสูตรพยาบาลศาสตรมหาบัณฑิต

12.1.5 ปีงบประมาณ 2539

12.1.5.1 ดำเนินกิจกรรมต่อเนื่องจากปีงบประมาณ 2538

12.1.5.2 กิจกรรมใหม่

- 1) ดำเนินโครงการวิจัย
- 2) เสนอหลักสูตรพยาบาลศาสตรมหาบัณฑิต ดำเนินการโครงการจัดทำหลักสูตรพยาบาลศาสตรมหาบัณฑิตนานาชาติ
- 3) จัดทำโครงการความร่วมมือด้านกิจกรรมการศึกษายาบาลกับสถาบันการศึกษาต่าง ๆ เพื่อพัฒนาแนวทางเสริมสร้างประสิทธิภาพการจัดการศึกษาของสถาบัน
- 4) สัมมนาอาจารย์ในการดำเนินการหลักสูตรนานาชาติ

12.1.6 ปีงบประมาณ 2540 เป็นต้นไป

12.1.6.1 ดำเนินกิจกรรมต่อเนื่องจากปีงบประมาณ 2539

12.1.6.2 กิจกรรมใหม่

- 1) เตรียมแผนเปิดรับนิสิตหลักสูตรพยาบาลศาสตรมหาบัณฑิต ซึ่งคาดว่าจะเปิดรับในปีการศึกษา 2541
- 2) จัดทำโครงการฝึกก่อนประจำการ (Internship and Externship) สำหรับบัณฑิตพยาบาลศาสตร์

## 12.2 การจัดรูปแบบของกิจการและการแบ่งส่วนราชการหรือสายงาน (แผนภูมิที่ 1 และ 2)

คณะพยาบาลศาสตร์ มหาวิทยาลัยศรีนครินทรวิโรฒ เมื่อจัดตั้งขึ้นแล้วจะมีฐานะเทียบเท่ากับคณะต่าง ๆ ในมหาวิทยาลัยศรีนครินทรวิโรฒ มีหัวหน้าหน่วยงานตำแหน่งคณบดี ซึ่งประจำอยู่ที่คณะพยาบาลศาสตร์ มหาวิทยาลัยศรีนครินทรวิโรฒ ประสานมิตร มีหน่วยงานในสายงานบริหารและธุรการ มีศูนย์รวมอยู่ที่สำนักงานเลขานุการคณะ ส่วนหน่วยงานในสายงานวิชาการประกอบด้วยหน่วยงานระดับภาควิชาหรือเทียบเท่าจำนวน 10 หน่วยงาน และมีหน่วยงานย่อยสังกัดในภาควิชาด้วย ดังนี้

1. สำนักงานเลขานุการคณะ
2. ภาควิชาพื้นฐานการพยาบาล
3. ภาควิชาบริหารและพัฒนาทางการพยาบาล
4. ภาควิชาการพยาบาลสูติศาสตร์
5. ภาควิชาการพยาบาลเด็กและวัยรุ่น  
มีหน่วยงานย่อย หน่วยพัฒนาสุขภาพเด็กเล็ก
6. ภาควิชาการพยาบาลผู้ใหญ่และผู้สูงอายุ  
มีหน่วยงานย่อย หน่วยพัฒนาสุขภาพผู้สูงอายุ
7. ภาควิชาการพยาบาลอนามัยชุมชน
8. ภาควิชาสุขภาพจิตและการพยาบาลจิตเวช  
มีหน่วยงานย่อย หน่วยพัฒนาสุขภาพจิตวัยรุ่น
9. ศูนย์พัฒนาวิทยาการพยาบาลศาสตร์\*
10. ศูนย์การศึกษานานาชาติทางพยาบาลศาสตร์\*

สำหรับการดำเนินงานของคณะจะจัดแบ่งงานเป็น 4 ฝ่าย โดยมีรองคณบดีเป็นผู้รับผิดชอบ ดังนี้

- |                       |                      |
|-----------------------|----------------------|
| - ฝ่ายบริหาร          | - ฝ่ายวางแผนและพัฒนา |
| - ฝ่ายวิชาการและวิจัย | - ฝ่ายกิจการนิสิต    |

---

\* เป็นการแบ่งส่วนราชการภายในคณะ เนื่องจากพระราชบัญญัติมหาวิทยาลัยศรีนครินทรวิโรฒ ไม่มีการแบ่งส่วนราชการระดับเทียบเท่าภาควิชา

แผนภูมิที่ 1

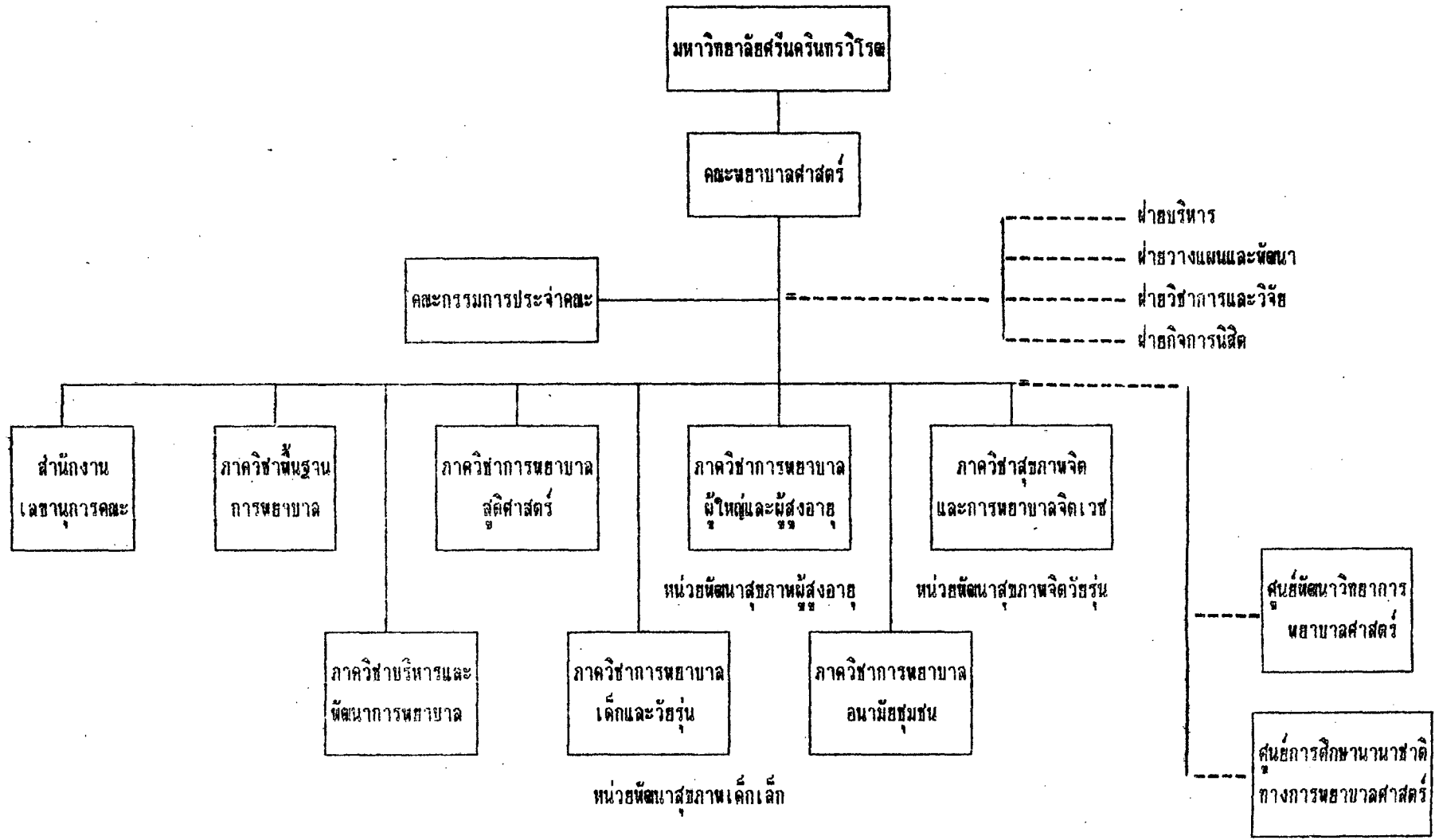

— แบ่งส่วนราชการตาม พรบ.  
มหาวิทยาลัยศรีนครินทรวิโรฒ  
- - - แบ่งส่วนราชการภายในคณะ

แผนภูมิที่ 2

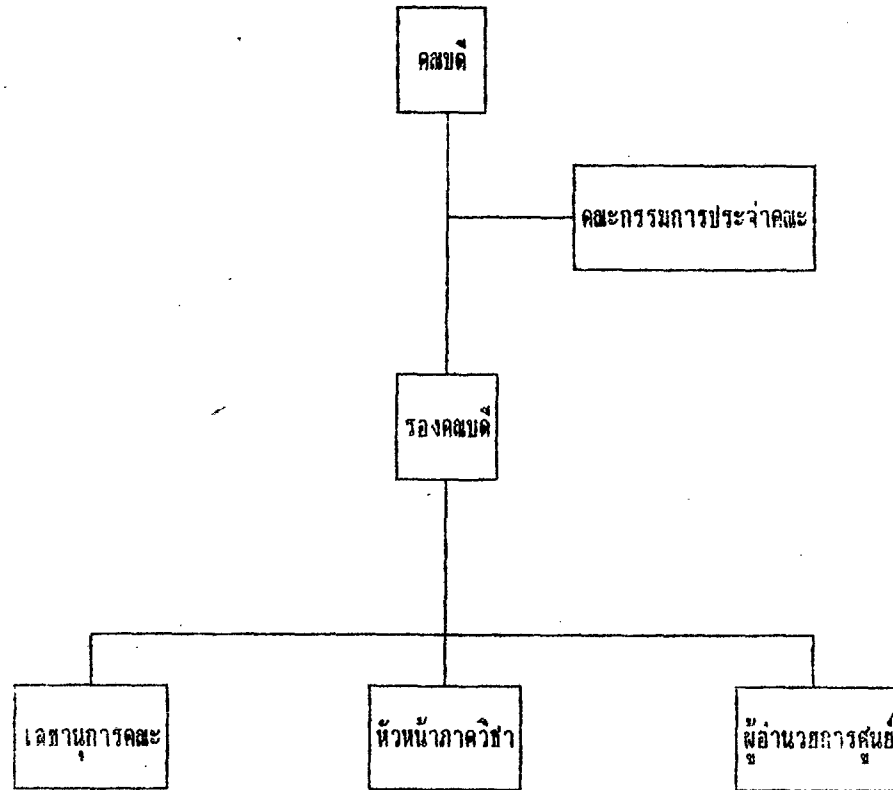

รายละเอียดเกี่ยวกับหน้าที่ความรับผิดชอบของหน่วยงานต่าง ๆ ของคณะพยาบาลศาสตร์ มี  
ดังนี้คือ

12.2.1 สำนักงานเลขานุการคณะ

เป็นหน่วยงานสนับสนุนการบริหารและการปฏิบัติงาน ให้เป็นไปตามนโยบายของ  
คณะ สำนักงานเลขานุการคณะ จัดแบ่งงานมีรายละเอียดดังนี้

1) งานบริหารและธุรการ

- หน่วยงานคอมพิวเตอร์
- หน่วยสารบรรณ
- หน่วยการเจ้าหน้าที่
- หน่วยอาคารสถานที่และยานยนต์
- หน่วยซ่อมบำรุง

2) งานบริการการศึกษา

- หน่วยทะเบียนสถิติและประมวลผล
- หน่วยสนับสนุนการจัดการศึกษาและการสอน
- หน่วยห้องปฏิบัติการกลางทางการพยาบาล
- หน่วยบรรณสารบริการและส่งเสริมการศึกษาด้วยตนเอง
- หน่วยวัสดุทัศนูปกรณ์

3) งานคลังและพัสดุ

- หน่วยการเงิน
- หน่วยบัญชี
- หน่วยพัสดุ

4) งานนโยบายและแผน

- หน่วยวิเคราะห์เพื่อการบริหารงบประมาณ
- หน่วยงานนโยบายและแผนการวิจัยและพัฒนาวิชาการ
- หน่วยงานนโยบายและแผนการพัฒนาบริการทางการพยาบาล
- หน่วยวิเทศสัมพันธ์

5) งานกิจการนิสิต

- หน่วยกิจกรรมเสริมหลักสูตร
- หน่วยปฏิบัติการวิชาชีพ
- หน่วยสวัสดิการและบริการ

12.2.2 ภาควิชาพื้นฐานการพยาบาล มีหน้าที่ความรับผิดชอบดังนี้

(1) การจัดการเรียนการสอนในรายวิชาต่อไปนี้

- แนวคิดพื้นฐานทางการพยาบาล
- ปฏิบัติการพยาบาลพื้นฐาน
- การพยาบาลเพื่อการมีสุขภาพดี
- ปฏิบัติการพยาบาลเพื่อการมีสุขภาพดี
- ทฤษฎีการพยาบาล

(2) ศึกษาวิจัยและพัฒนาความรู้ด้านพื้นฐานการพยาบาลเพื่อการสนับสนุน

การเรียนการสอนให้มีประสิทธิภาพ เสริมสร้างแนวคิดทางวิชาชีพพยาบาล  
ที่มีคุณค่าแก่สังคม

(3) หน้าที่อื่น ๆ ที่คณะมอบหมาย

12.2.3 ภาควิชาบริหารและพัฒนากการพยาบาล มีหน้าที่ความรับผิดชอบดังนี้

(1) จัดการเรียนการสอนในรายวิชาต่อไปนี้

- การจัดการทางการพยาบาล
- พัฒนาการและจรรยาวิชาชีพการพยาบาล
- การวิจัยทางการพยาบาล
- ประเด็นปัญหาและแนวโน้มวิชาชีพการพยาบาล
- สัมมนาทางการพยาบาล

- (2) ศึกษาวิจัยและพัฒนาความรู้ด้านการวิจัย การบริหารและจรรยาวิชาชีพ พยาบาล เพื่อการสร้างเสริมคุณภาพการบริการ อันจะยังประโยชน์ต่อ สุขภาพของประชาชน
- (3) จัดบริการทางวิชาการทั้งในสถาบันและนอกสถาบันตามที่ได้รับมอบหมาย จากคณะ
- (4) หน้าที่อื่น ๆ ที่คณะมอบหมาย

#### 12.2.4 ภาควิชาการพยาบาลสูติศาสตร์

- (1) จัดการเรียนการสอนในรายวิชาต่อไปนี้
  - การพยาบาลสูติศาสตร์ 1
  - ปฏิบัติการพยาบาลสูติศาสตร์ 1
  - การพยาบาลสูติศาสตร์ 2
  - ปฏิบัติการพยาบาลสูติศาสตร์ 2
  - หัวข้อเลือกสรรทางการพยาบาลสูติศาสตร์
- (2) ศึกษาวิจัยและพัฒนาความรู้ด้านการพยาบาลสูติศาสตร์ที่เน้นการสร้างเสริม คุณภาพชีวิตประชาชนทางด้านสุขภาพแม่และเด็ก เป็นสำคัญ
- (3) หน้าที่อื่น ๆ ที่คณะมอบหมาย

#### 12.2.5 ภาควิชาการพยาบาลเด็กและวัยรุ่น

- (1) จัดการเรียนการสอนในรายวิชาต่อไปนี้
  - การพยาบาลเด็กและวัยรุ่น
  - ปฏิบัติการพยาบาลเด็กและวัยรุ่น
  - หัวข้อเลือกสรรทางการพยาบาลเด็กและวัยรุ่น
- (2) ศึกษาวิจัยและพัฒนาความรู้เรื่องสุขภาพ การพยาบาล และการส่งเสริม คุณภาพชีวิตให้แก่เด็กและวัยรุ่น

- (3) พัฒนาระบบบริการการดูแลสุขภาพเด็กและวัยรุ่น เพื่อเป็นศูนย์การศึกษาสุขภาพเด็ก และวัยรุ่นให้แก่กนิสิตในหลักสูตรพยาบาลศาสตร์และที่เกี่ยวข้อง
- (4) หน้าที่อื่น ๆ ที่คณะกรรมการมอบหมาย

#### 12.2.6 ภาควิชาการพยาบาลผู้ใหญ่และผู้สูงอายุ

- (1) จัดการเรียนการสอนในรายวิชาต่อไปนี้
  - การพยาบาลผู้ใหญ่ 1
  - ปฏิบัติการผู้ใหญ่ 1
  - การพยาบาลผู้ใหญ่ 2
  - ปฏิบัติการพยาบาลผู้ใหญ่ 2
  - การพยาบาลผู้สูงอายุ
  - หัวข้อเลือกสรรทางการพยาบาลผู้ใหญ่
  - หัวข้อเลือกสรรทางการพยาบาลผู้สูงอายุ
- (2) ศึกษาวิจัยและพัฒนาความรู้เรื่องสุขภาพ การพยาบาลและการส่งเสริมคุณภาพชีวิตให้แก่ผู้ใหญ่และผู้สูงอายุ
- (3) พัฒนาระบบบริการสุขภาพผู้สูงอายุ เพื่อเป็นบริการแก่สังคมและเพื่อการศึกษาพยาบาล
- (4) หน้าที่อื่น ๆ ที่คณะกรรมการมอบหมาย

#### 12.2.7 ภาควิชาการพยาบาลอนามัยชุมชน

- (1) จัดการเรียนการสอนในรายวิชาต่อไปนี้
  - การพยาบาลอนามัยชุมชน
  - ปฏิบัติการพยาบาลอนามัยชุมชน
  - การรักษาพยาบาลเบื้องต้น
  - หัวข้อเลือกสรรทางการพยาบาลอนามัยชุมชน



- (2) ศึกษาวิจัยและพัฒนาความรู้เกี่ยวกับการพยาบาลอนามัยชุมชน อนามัย รงเรียน อาชีวอนามัย และการพัฒนาสุขภาพของชุมชน เพื่อพัฒนาคุณภาพ ชีวิตของประชาชน
- (3) ประสานงานและดำเนินโครงการพัฒนาสุขภาพในพื้นที่ชุมชนที่เป็นแหล่งฝึก ปฏิบัติสำหรับนิสิตในภาควิชาเพื่อการบริการทางสุขภาพแก่ชุมชนโดยการ ประสานงานกับหน่วยงานของรัฐและ เอกชนในพื้นที่ให้เป็นไปอย่างมีประสิทธิภาพ เกิดประโยชน์อย่างแท้จริงแก่ประชาชน
- (4) หน้าที่อื่น ๆ ที่คณะกรรมการมอบหมาย

#### 12.2.8 ภาควิชาสุขภาพจิตและการพยาบาลจิตเวช

- (1) จัดการเรียนการสอนในรายวิชาต่อไปนี้
  - สุขภาพจิตและการพยาบาลจิตเวช
  - ปฏิบัติการสุขภาพจิตและการพยาบาลจิตเวช
  - หัวข้อเลือกสรรทางสุขภาพจิตและการพยาบาลจิตเวช
- (2) ศึกษาวิจัยและพัฒนาความรู้เกี่ยวกับสุขภาพจิตและการพยาบาลจิตเวชในอัน ที่จะส่งเสริมให้เกิดการพัฒนาสุขภาพจิตที่ดีแก่บุคคลทุกเพศทุกวัย ครอบครัว และชุมชน
- (3) ประสานงานและดำเนินโครงการเกี่ยวกับการพัฒนาสุขภาพจิตกับหน่วยงาน ของรัฐและ เอกชนที่เกี่ยวข้องโดยมุ่งเน้นการ เสริมสร้างคุณภาพชีวิตที่ดีให้ กับสังคม
- (4) หน้าที่อื่น ๆ ที่คณะกรรมการมอบหมาย

#### 12.2.9 ศูนย์พัฒนาวิทยาการพยาบาลศาสตร์

- (1) จัดการอบรม สัมมนา และประชุมทางวิชาการที่คณะกรรมการมอบหมาย
- (2) ศึกษาและวิจัยแนวทาง ข้อความรู้เกี่ยวกับการพัฒนาทรัพยากรทาง พยาบาลศาสตร์
- (3) สร้างเสริมสิ่งสนับสนุนเพื่อพัฒนาทรัพยากรทางพยาบาลศาสตร์ อันได้แก่ ตำรา เอกสารวิชาการ สื่อการสอน

12.2.10 ศูนย์การศึกษานานาชาติทางพยาบาลศาสตร์

- (1) จัดอบรม ศึกษา สัมมนาและประชุมวิชาการนานาชาติ ตามที่คณะมอบหมาย
- (2) ประสานงานและเผยแพร่ผลงานวิชาการทางพยาบาลศาสตร์ในระดับนานาชาติ
- (3) สนับสนุนกิจกรรมนานาชาติในด้านการจัดการศึกษาและพัฒนาบุคลากรพยาบาล
- (4) ทาหน้าที่อื่น ๆ ที่คณะมอบหมาย

12.2.11 หน่วยพัฒนาสุขภาพผู้สูงอายุ มีหน้าที่รับผิดชอบดังนี้

- (1) บริหารจัดการหน่วยพัฒนาสุขภาพผู้สูงอายุให้เป็นไปตามนโยบายของคณะ
- (2) ดำเนินการสนับสนุนการเรียนการสอนการพยาบาลผู้สูงอายุ แก่นิสิตและผู้เกี่ยวข้อง
- (3) ให้บริการการพัฒนาสุขภาพผู้สูงอายุแก่ข้าราชการของมหาวิทยาลัยและผู้สนใจทั่วไป
- (4) ให้บริการสุขภาพผู้สูงอายุ การตรวจสุขภาพ การออกกำลังกาย การมีกิจกรรม สันทนาการ และดูแลสุขภาพตนเองของผู้สูงอายุ
- (5) ร่วมมือและประสานงานกับบุคลากรการแพทย์อื่น ๆ ในการดูแลสุขภาพผู้สูงอายุ
- (6) สนับสนุนภาควิชาการพยาบาลผู้ใหญ่และผู้สูงอายุ เพื่อให้เกิดความร่วมมือกับองค์กรทั้งภายในและต่างประเทศในด้านการบริการและการฝึกอบรม
- (7) พัฒนาริการด้านการดูแลสุขภาพผู้สูงอายุให้เป็นที่ยอมรับแก่สังคมและบุคคลที่เกี่ยวข้อง
- (8) ดำเนินการศึกษาวิจัย เพื่อประโยชน์ในการพัฒนาสุขภาพผู้สูงอายุ เพื่อการมีคุณภาพชีวิตที่ดีในสังคมอุตสาหกรรม
- (9) ให้ความร่วมมือกับภาควิชาและคณะตามที่ได้รับมอบหมาย

12.2.12 หน่วยพัฒนาสุขภาพจิตวัยรุ่น มีหน้าที่รับผิดชอบดังนี้

- (1) บริหารจัดการหน่วยพัฒนาสุขภาพจิตวัยรุ่นให้เป็นไปตามนโยบายของคณะ
- (2) ดำเนินการสนับสนุนการจัดการเรียนการสอนด้านสุขภาพจิตและการพยาบาลวัยรุ่นแก่นิสิตและผู้เกี่ยวข้อง

- (3) ให้บริการการพัฒนาสุขภาพจิตแก่เด็กวัยรุ่นในโรงเรียนมัธยมศึกษาตอนปลาย และบุคคลทั่วไป
- (4) ให้บริการสุขภาพจิตวัยรุ่น ในการพัฒนาบุคลิกภาพ การรักษาสุขภาพทั่วไป กิจกรรมวัยรุ่นและการให้คำแนะนำปรึกษาแก่วัยรุ่นและครอบครัว เพื่อการพัฒนาคุณภาพชีวิตวัยรุ่นที่ดี
- (5) ร่วมมือและประสานงานกับหน่วยงานอื่น เช่น โรงเรียนมัธยม เพื่อการพัฒนาบริการสุขภาพจิตวัยรุ่น
- (6) สนับสนุนภาควิชาสุขภาพจิตและการพยาบาลจิตเวช เพื่อให้เกิดความร่วมมือกับองค์การภายในและต่างประเทศด้านการบริการและการฝึกอบรม
- (7) พัฒนาระบบการดูแลสุขภาพวัยรุ่นให้ เป็นที่ยอมรับแก่สังคมและบุคคลที่เกี่ยวข้อง
- (8) ดำเนินการศึกษาวิจัย เพื่อประโยชน์ในการพัฒนาสุขภาพวัยรุ่น การให้คำแนะนำปรึกษาปัญหาสำหรับวัยรุ่น
- (9) ให้ความร่วมมือกับภาควิชาและคณะตามที่ได้รับมอบหมาย

#### 12.2.13 หน่วยพัฒนาสุขภาพเด็กเล็ก มีหน้าที่รับผิดชอบดังนี้

- (1) บริหารจัดการหน่วยพัฒนาสุขภาพเด็กเล็ก ให้เป็นไปตามนโยบายของคณะ
- (2) ดำเนินการเพื่อสนับสนุน การจัดการเรียนการสอนด้านการพยาบาลเด็กแก่นิสิตและผู้เกี่ยวข้อง
- (3) ให้บริการการดูแลเด็กเล็ก (6 เดือน - ก่อนเข้าอนุบาล) แก่ข้าราชการของมหาวิทยาลัยศรีนครินทรวิโรฒ และผู้สนใจ
- (4) ให้บริการตรวจสุขภาพเด็ก จัดทำระเบียบสุขภาพและการให้ภูมิคุ้มกัน การประเมินพัฒนาการเด็ก และการดูแลเด็กที่ดีสำหรับครอบครัว
- (5) ร่วมมือและประสานงานกับหน่วยงานอื่น ๆ ที่เกี่ยวข้องในการดูแลและพัฒนาสุขภาพเด็กเล็กที่ถูกต้องและเหมาะสม อันจะยังประโยชน์สูงสุดต่อสุขภาพเด็กและความพร้อมของเด็กในอนาคต
- (6) สนับสนุนภาควิชาการพยาบาลเด็ก เพื่อให้เกิดความร่วมมือกับองค์การหน่วยงานทั้งภายในและต่างประเทศด้านการบริการและการฝึกอบรม

- (7) พัฒนาการบริการการดูแลสุขภาพเด็กเล็กให้มีคุณภาพและมาตรฐาน
- (8) ดำเนินการศึกษาวิจัย เพื่อประโยชน์ในการพัฒนาสุขภาพเด็กเล็ก การจัดการดูแลภายในครอบครัวเมื่อมีเด็กเล็ก และการให้คำปรึกษาด้านการดูแลเด็กเล็ก
- (9) ให้ความร่วมมือกับภาควิชา และคณะตามที่ได้รับมอบหมาย

### 12.3 อาจารย์ผู้ทำการสอน

#### 12.3.1 อาจารย์ประจำ

- 1) อาจารย์ประจำคณะต่าง ๆ ในมหาวิทยาลัยศรีนครินทรวิโรฒที่ร่วมสอนในหลักสูตรคือ
  - คณะแพทยศาสตร์
  - คณะวิทยาศาสตร์
  - คณะสังคมศาสตร์
  - คณะมนุษยศาสตร์
  - คณะพลศึกษา
- 2) อาจารย์ประจำคณะพยาบาลศาสตร์ที่มีอยู่แล้ว ได้แก่ อาจารย์ซึ่งมหาวิทยาลัยจัดสรรให้มาดำเนินการในชั้นก่อตั้งคณะพยาบาลศาสตร์ มีจำนวน 2 คน คือ

- |                                   |  |
|-----------------------------------|--|
| (1) อาจารย์ ดร.กฤษยา ตันติผลาชีวะ | ประกาศนียบัตรพยาบาลผดุงครรภ์และอนามัย<br>วิทยาลัยพยาบาลกรุงเทพ<br>ครุศาสตร์บัณฑิต (การพยาบาลอายุรกรรมและ<br>ศัลยกรรม) จุฬาลงกรณ์มหาวิทยาลัย<br>ครุศาสตร์มหาบัณฑิต (การบริหารการพยาบาล)<br>จุฬาลงกรณ์มหาวิทยาลัย<br>ครุศาสตร์ดุษฎีบัณฑิต (หลักสูตรและการสอน)<br>จุฬาลงกรณ์มหาวิทยาลัย |
|-----------------------------------|--|



- 9) นายสุขศิริ ประสมสุข  
MS. (Health Development)
- 10) นางสาวกฤษณี กรภิษฎา  
คม. (จิตวิทยา)  
ประกาศนียบัตรการพยาบาลเฉพาะทาง (การพยาบาลจิตเวช)
- 11) นางสาวรณดา อนุสันติ  
คบ. (จิตเวชศาสตร์)  
กศ.ม. (จิตวิทยาการแนะแนว)
- 12) นางสาวลี สาลีกุล  
วท.ม. (พยาบาลสาธารณสุข)
- 13) นางสาวบุษณี พวงสุวรรณ  
กศ.บ. (พยาบาลศึกษา)  
คม. (อุดมศึกษา)

#### 12.3.2 อาจารย์พิเศษ

- 1) รองศาสตราจารย์ ดร.สายหยุด นิยมวิภาต Ed.d. Marquette University, USA.
- 2) ผู้ช่วยศาสตราจารย์นพรัตน์ พลาพิบูลย์ M.A. M.Ed. Teacher's College,  
Columbia University, USA.
- 3) ดร.วรรณวิไล จันทราภา Ph.D. University of Pittsburg, USA.
- 4) รองศาสตราจารย์ ดร.ประนอม รอทกานนท์ กศ.ด. มหาวิทยาลัยศรีนครินทรวิโรฒ
- 5) รองศาสตราจารย์ ดร.พวงรัตน์ บุญญานุรักษ์ Ed.D. Teacher's College,  
Columbia University, USA.
- 6) รองศาสตราจารย์ ดร.จินตนา ยูนิพันธุ์ Ph.D. The University of Alabama, USA.
- 7) ผู้ช่วยศาสตราจารย์ ดร.พินิตา ดามาพงศ์ ส.ด. มหาวิทยาลัยมหิดล

#### 12.3.3 แสดงรายละเอียดจำนวนบุคลากรแยกตามประเภทที่ต้องการในแต่ละปีในระยะ

4 ปีแรกของการจัดการศึกษา

ตารางที่ 8 จำนวนบุคลากรที่ต้องการตั้งแต่เริ่มโครงการและต้องการเพิ่มในระยะเวลา 2537-2540  
(4 ปี)

ประเภทบุคลากร	จำนวน ที่มีอยู่ เมื่อเริ่ม โครงการ	จำนวนที่ต้องการเพิ่มในแต่ละปี				รวม
		2537	2538	2539	2540	
<u>อาจารย์ประจำ</u>						
ปริญญาเอกหรือเทียบเท่า	1	1	1	1	1	5
ปริญญาโทหรือเทียบเท่า	1	7	14	9	9	40
รวม	2	8	15	10	10	45
<u>ผู้ช่วยทางวิชาการ</u>						
นักวิชาการศึกษา 3		-	1	1	-	2
เจ้าหน้าที่วิเคราะห์นโยบายและแผน 3		1	-	-	-	1
เจ้าหน้าที่วิจัย 3		-	1	-	1	2
นักวิชาการโสตทัศนศึกษา 3		-	1	-	1	2
รวม		1	3	1	2	7
<u>ข้าราชการสายธุรการ</u>						
เจ้าหน้าที่บริหารงานทั่วไป 4		1	-	-	-	1
เจ้าหน้าที่บริหารงานทั่วไป 3		-	1	-	-	1
นักวิชาการเงินและบัญชี 3		-	1	-	-	1
นักวิชาการศึกษา 3		-	-	1	1	2
เจ้าหน้าที่บุคคล 3		1	-	-	-	1
เจ้าหน้าที่วิเคราะห์นโยบายและแผน 3		-	-	1	-	1

ประเภทบุคลากร	จำนวน ที่มีอยู่ เมื่อเริ่ม โครงการ	จำนวนที่ต้องการเพิ่มในแต่ละปี				
		2537	2538	2539	2540	รวม
พนักงานการเงินและบัญชี 2	-	1	1	-	-	2
พนักงานพัสดุ 2	-	1	-	1	-	2
เจ้าหน้าที่วิเทศสัมพันธ์ 3	-	-	-	1	-	1
เจ้าหน้าที่การเงิน 1	-	-	1	-	-	1
พนักงานธุรการ 2	2	3	4	3	-	12
พนักงานสถิติ 2	-	1	-	-	-	1
เจ้าหน้าที่พิมพ์ดีด 1	1	1	1	1	-	4
รวม		5	9	8	7	29
<u>ลูกจ้างประจำ</u>						
นักการภารโรง	1	1	1	2	-	5
คนงาน	1	2	2	2	-	7
คนสวน	-	1	1	-	-	2
พนักงานขับรถยนต์	-	1	1	2	-	4
พนักงานบริการอัดสำเนา	1	-	-	-	-	1
ยาม	-	-	1	1	-	2
รวม		3	5	6	7	21



#### 12.3.4 การสรรหาและพัฒนาอาจารย์

โดยใช้กลไกต่าง ๆ เพื่อดำเนินการจัดหาและพัฒนาอาจารย์ ดังนี้

- 1) โครงการผลิตและพัฒนาอาจารย์ (UDC) ของทบวงมหาวิทยาลัย ซึ่งจะจัดสรรเงินให้เพื่อศึกษาต่อในระดับปริญญาโท-เอก ภายในประเทศ โดยมีบุคคลที่จะสมัครขอรับทุนได้ คือ เป็นพยาบาลที่ปฏิบัติราชการตามสัญญาครบถ้วนแล้ว หรือพยาบาลทั่วไปที่มีประสบการณ์ทางการพยาบาลอย่างน้อย 2 ปี ที่สนใจในการสอนและต้องการเป็นอาจารย์พยาบาล
- 2) จัดสรรอัตราว่างไว้เพื่อบรรจุหรือรับโอนผู้ที่มีคุณวุฒิเหมาะสม และมีความประสงค์ที่จะเป็นอาจารย์ซึ่งอาจจะเป็นผู้จบการศึกษาปริญญาโท-เอก โดยทุนส่วนตัวหรือข้าราชการที่ขอโอนย้ายสังกัดและได้รับความยินยอมจากสังกัดเดิม ทั้งนี้ จะต้องมิวุดิตอย่างต่ำปริญญาโท มีประสบการณ์ในการพยาบาลหรือการสอนมาแล้วไม่ต่ำกว่า 3 ปี มีศักยภาพที่จะศึกษาต่อวุฒิปริญญาเอกได้ เพื่อให้อาจารย์ครบถ้วนตามเป้าหมาย จะดำเนินการดังนี้
  - (1) รับโอนข้าราชการตามวุฒิและประสบการณ์ที่กำหนด
  - (2) ขออัตราว่างจากผู้เกษียณอายุ
  - (3) ขออัตราเพิ่มใหม่ตามกรอบที่กำหนด
- 3) จัดสรรงบประมาณชั่วคราว เพื่อจ้างผู้ทรงคุณวุฒิทั้งชาวไทยและต่างประเทศที่มีคุณสมบัติเหมาะสม ในช่วงระยะต้น ที่ยังขาดแคลนอาจารย์
- 4) แสวงหาทุนการศึกษาจากองค์กรทั้งภายในและต่างประเทศ
- 5) แสวงหาความร่วมมือทางวิชาการ โดยจัดทำโครงการแลกเปลี่ยนอาจารย์/นักวิจัย/นักศึกษา กับมหาวิทยาลัยหรือสถาบันในต่างประเทศ โดยเฉพาะสถาบันที่ประสบความสำเร็จในจุดเน้นหรือสาขาทางองเดียวกับทิศทางของคณะพยาบาล-ศาสตร์ มหาวิทยาลัยศรีนครินทรวิโรฒ
- 6) ประสานงานกับองค์การอนามัยโลกในการสนับสนุนผู้เชี่ยวชาญทางการพยาบาล
- 7) การพัฒนาอาจารย์
  - (1) ส่งเสริมให้อาจารย์ศึกษาต่อปริญญาในระดับสูง ทั้งในประเทศและต่างประเทศ

- (2) ส่งเสริมให้อาจารย์ได้มีประสบการณ์ในต่างประเทศซึ่งจะเป็นประสบการณ์ระยะสั้น หรือระยะยาวแล้วแต่ความเหมาะสม
- (3) จัดอบรม สัมมนา และประชุมวิชาการภายในหน่วยงานหรือเข้าร่วมในกิจกรรมที่หน่วยงานหรือองค์กรอื่นจัดขึ้น

เป้าหมายการจัดหาอาจารย์และการพัฒนาอาจารย์ (ตารางที่ 9)

ตารางที่ 9 เป้าหมายการจัดหาอาจารย์ ผู้ช่วยวิชาการและการพัฒนาอาจารย์

ประเภทบุคลากร	เป้าหมายที่ต้องการ (2537 - 2540)				รวม
	2537	2538	2539	2540	
<u>การจัดหา</u>					
1. อาจารย์ที่พึงมีแต่ละปี	8	15	10	10	45
2. ผู้ช่วยทางวิชาการ	-	3	1	2	6
<u>การพัฒนาอาจารย์</u>					
1. ทุนภายในประเทศ ระดับปริญญาโท (ทุน/ปี)	1	1	1	1	4
2. ทุนต่างประเทศระดับปริญญาเอก (ทุน/ปี)	-	1	2	3	6
3. ทุนต่างประเทศระยะ 1 ปี	-	1	1	2	4
4. ทุนต่างประเทศระยะไม่เกิน 6 เดือน	1	2	3	3	9

12.3.4.4 แนวทางจัดหาทรัพยากร เพื่อสนับสนุนการดำเนินงานตามเป้าหมายดังกล่าวดังนี้

- 1) มุ่งเน้นการรับอาจารย์ที่มีวุฒิปริญญาโทและเอก
- 2) แสวงหาทุนจากแหล่งต่าง ๆ ทั้งในประเทศและต่างประเทศ
- 3) จัดตั้งกองทุนพัฒนาอาจารย์

12.4 อัตรากำลังเจ้าหน้าที่ในสำนักงานเลขานุการคณะ (ตั้งแผนภูมิที่ 3)

แผนภูมิที่ 3

สำนักงานเลขาธิการคณะ

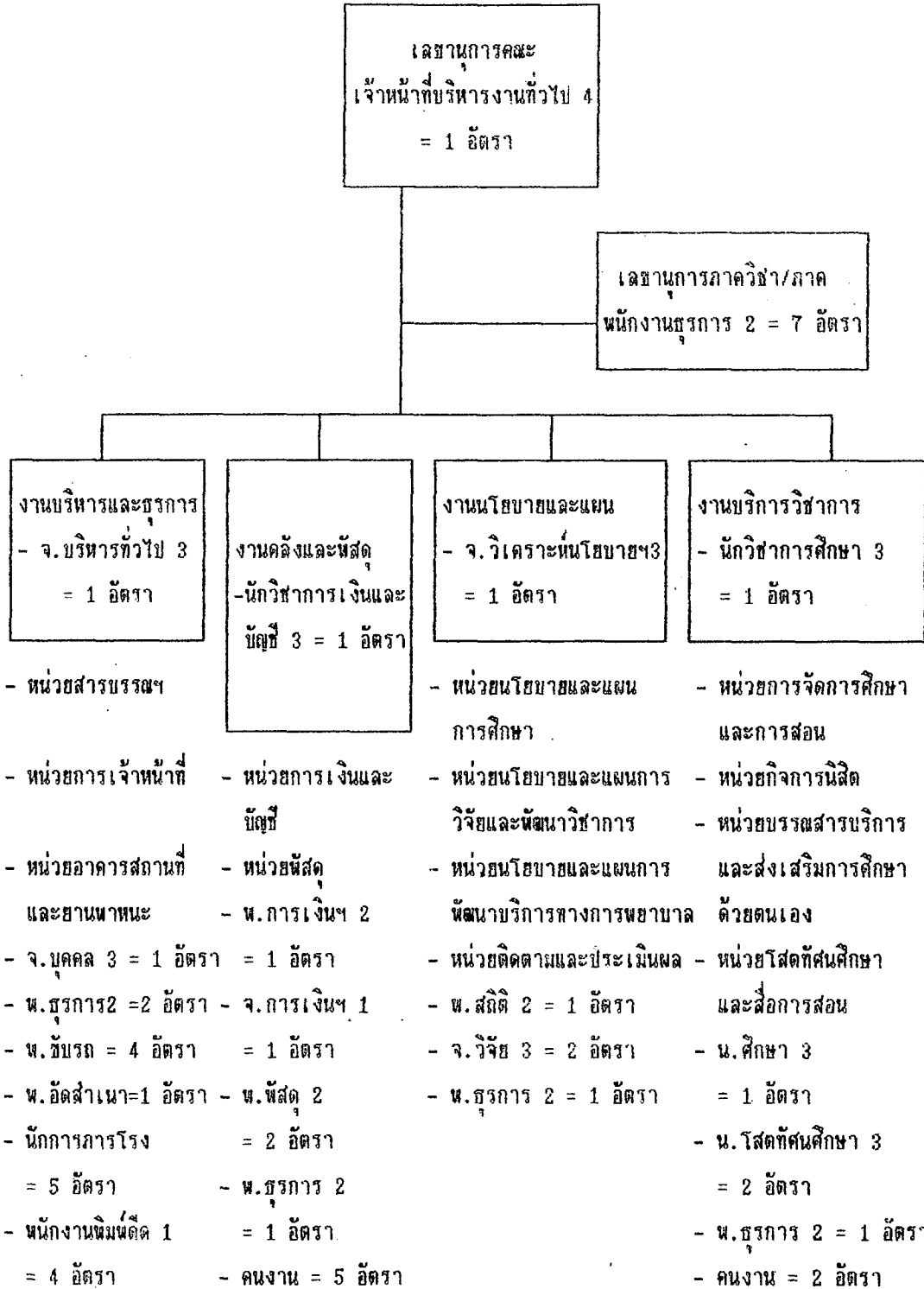

## 12.5 สถานที่ เครื่องมือ เครื่องใช้ วัสดุครุภัณฑ์

### 12.5.1 สถานที่ เครื่องมือ เครื่องใช้ วัสดุครุภัณฑ์ที่มีเมื่อเริ่มโครงการ

- 1) สถานที่ตั้งของโครงการจัดตั้งคณะพยาบาลศาสตร์ อยู่ที่ชั้น 3 อาคาร คณะพยาบาลศาสตร์ มหาวิทยาลัยศรีนครินทรวิโรฒ
- 2) เครื่องมือ เครื่องใช้ วัสดุครุภัณฑ์ที่จำเป็นต่อการดำเนินงานเป็นของ กองแผนงาน มหาวิทยาลัยศรีนครินทรวิโรฒ ส่วนเครื่องมือ เครื่องใช้ วัสดุครุภัณฑ์ที่ใช้ในการเรียน การสอนในช่วง 1 ปี แรกจะเป็นของ คณะที่รับผิดชอบในการสอนวิชานั้น

### 12.5.2 เครื่องมือ เครื่องใช้ วัสดุครุภัณฑ์ ที่ต้องการเพิ่มเติมแต่ละปี

ดูรายละเอียดในตารางที่ 1 ภาคผนวก 1

### 12.5.3 อาคารและสิ่งก่อสร้าง

โครงการก่อสร้างอาคารของคณะ พยาบาลศาสตร์ มีดังนี้คือ

- 1) อาคารเรียน จะก่อสร้างที่วิทยาเขตกลาง มหาวิทยาลัยศรีนครินทรวิโรฒ คอนกรีตเสริมเหล็ก 6 ชั้น ประมาณเนื้อที่ที่ใช้สอยรวมแล้วไม่น้อยกว่า 12,690 ตารางเมตร และเนื้อที่ ห้องโรง-ทางเดินอีกส่วนหนึ่ง รวมเนื้อที่อาคารทั้งหมดประมาณ 13,000 ตารางเมตร ดูรายละเอียดใน ตารางที่ 10
- 2) อาคาร หน่วยพัฒนาสุขภาพ เด็กเล็ก มีพื้นที่ใช้สอยประมาณ 1514 ตารางเมตร ดูรายละเอียดในตารางที่ 11
- 3) อาคารหอพัก สำหรับนิสิต 500 คน และอาจารย์พยาบาล 30 คน ดูรายละเอียดในตารางที่ 12

ตารางที่ 10 พื้นที่ใช้สอยของอาคารคณะพยาบาลศาสตร์

รายการ	ขนาดห้อง(ม. x ม.)	จำนวนพื้นที่(ตรม.)
<u>ชั้นที่ 1</u>		
ห้องธุรการและสารบรรณ	10x 20	200
ห้องเลขานุการคณะ	5x 5	25
ห้องการเจ้าหน้าที่	5x 5	25
ห้องงานรียบายและแผน	10x 10	100
ห้องงานพัสดุและการเงิน	10x 20	200
ห้องศูนย์งานพิมพ์และตำรา	10x 10	100
ห้องอัดสำเนา	5x 5	25
ห้องทะเบียนและประมวลผล	10x 10	100
ห้องฝ่ายพัฒนาการศึกษาและการวิจัย	10x 5	50
ห้องงานกิจการนิสิต	10x 5	50
ห้องงานอาคารสถานที่และยานยนต์	10x 5	50
หน่วยพัฒนาการสุขภาพจิตวัยรุ่น	10x 25	250
หน่วยพัฒนาการสุขภาพผู้สูงอายุ	10x 30	300
ศูนย์ศึกษานานาชาติทางพยาบาลศาสตร์	(2) 10x 25	500
ห้องน้ำ	(2) 5x 5	50
ห้องปฏิบัติการพยาบาลอนามัยชุมชนและสุขภาพศึกษา	10x 20	200
รวม		2,225

ตารางที่ 10 พื้นที่ใช้สอยของอาคารคณะพยาบาลศาสตร์ (ต่อ)

รายการ	ขนาดห้อง(ม.xm.)	จำนวนพื้นที่(ตรม.)
<u>ชั้นที่ 2</u>		
ห้องคอมพิวเตอร์	10x 5	50
ห้องประชุมผู้บริหาร	10x 6	60
ห้องรับแขก	5x 5	25
ห้องรองคอมพิวเตอร์ และสำนักงานคอมพิวเตอร์	10x 20	200
ห้องประชุมคณะ	10x 18	180
ห้องวารสารและศูนย์คอมพิวเตอร์ ทางพยาบาลศาสตร์	10x 40	400
ห้องบรมพยาบาล	10x 10	100
ห้องค้นคว้าวิชาการพยาบาลศาสตร์	(2) 10x 20	400
ห้องปฏิบัติการหอบุ๊ป่วยจำลอง	10x 30	300
ห้องโสตทัศนศึกษา	10x 30	300
ห้องวิจัยทางบริการพยาบาล	10x 20	200
ห้องน้ำ	(2) 5x 5	50
รวม		2,265

ตารางที่ 10 พื้นที่ใช้สอยของอาคารคณะพยาบาลศาสตร์ (ต่อ)

รายการ	ขนาดห้อง(ม.ขม.)	จำนวนพื้นที่(ตรม.)
<u>ชั้นที่ 3</u>		
ห้องบรรยาย 1	10x 20	200
ห้องปฏิบัติการ เคมี-ฟิสิกส์ประยุกต์ทางการพยาบาล	10x 25	250
ศูนย์วิทยากรทางการพยาบาลศาสตร์	(2) 10x 25	500
ห้องพักอาจารย์	10x 50	500
ห้องปฏิบัติการพื้นฐาน	(2) 10x 25	500
ห้องบรรยาย 2	10x 20	200
ห้องน้ำ	(2) 5x 5	50
รวม		2,200
<u>ชั้นที่ 4</u>		
ห้องประชุมภาควิชา	(2) 10x 10	200
ห้องพักอาจารย์	10x100	1,000
ห้องรับแขก	10x 5	50
ห้องสัมมนาวิชาการของอาจารย์	(2) 10x 10	200
สำนักงานภาควิชา	(7) 10x 10	700
ห้องน้ำ	(2) 5x 5	50
รวม		2,200



ตารางที่ 10 พื้นที่ใช้สอยของอาคารคณะพยาบาลศาสตร์ (ต่อ)

รายการ	ขนาดห้อง(ม. x ม.)	จำนวนพื้นที่(ตรม.)
<u>ชั้นที่ 5</u>		
ห้องบรรยายและห้องประชุมใหญ่	10x 50	500
ห้องบรรยาย 3	10x 25	250
ห้องพิพิธภัณฑ์ และประวัติการพยาบาล	10x 50	500
ห้องสัมมนาทางการพยาบาล	(2) 10x 25	500
ห้องบรรยาย 4	10x 25	250
ห้องบรรยาย 5	10x 10	100
ห้องน้ำ	(2) 5x 10	50
รวม		2,150
<u>ชั้นที่ 6</u>		
ห้องสัมมนาการนิสิต	10x 25	250
ห้องบริการข้อมูลทางการพยาบาล	10x 25	250
ห้องวิจัยเพื่อการพัฒนา การศึกษาพยาบาล	10x 50	500
ห้องบรรยายย่อย	(6) 10x 10	600
ห้องน้ำ	(2) 5x 5	50
รวม		1,650
รวมทั้งสิ้น มีพื้นที่ใช้สอย		12,690

ตารางที่ 11 พื้นที่ใช้สอยของหน่วยพัฒนาสุขภาพเด็กเล็ก

รายการ	ขนาดห้อง (ม. x ม.)	จำนวนพื้นที่ (ตรม.)
<u>ชั้นที่ 1</u>		
พื้นที่แสดงนิทรรศการสุขภาพเด็ก	8x 8	64
พื้นที่รับและส่งเด็ก	10x 10	100
พื้นที่เล่นนันทนาการในร่ม	10x 10	100
ห้องกิจกรรมเด็ก	10x 10	100
ห้องอาหารเด็ก	10x 12	120
ห้องเตรียมอาหาร	8x 8	64
ห้องบริการหนังสือเด็ก	8x 8	64
ห้องธุรการ	4x 4	16
<u>ชั้นที่ 2</u>		
ห้องนอนเด็ก 1	10x 12	120
ห้องหัวหน้าหน่วย	4x 4	16
ห้องการเงินและบัญชี	4x 6	24
ห้องระเบียบสุขภาพ	4x 6	24
ห้องประชุม	6x 10	60
ห้องพักรู	4x 6	24
ห้องนอนเด็ก 2	10x 12	120
ห้องเลี้ยงเด็กอ่อน	10x 20	200
รวม		1,216
พื้นที่ทางเดิน บันได ห้องน้ำร่อยละ	30	358
รวมทั้งสิ้นพื้นที่		1,514

ตารางที่ 2 พื้นที่ใช้สอยห้องพัก

ประเภท (ห้องต่าง ๆ)	จำนวนผู้ใช้		เกณฑ์	รวมพื้นที่	
	เดิม	ใหม่		คน/ตร.ม.	เดิม
1. อาคารที่พักนักศึกษา 4-6 คน/ห้อง	-	500	7	-	3,500
2. ห้องน้ำดื่มอัตโนมัติ 6 คน/ห้อง	-	40	2	-	80
3. ห้องพักผ่อนในอัตราร้อยละ 20	-	120	2	-	240
4. ห้องซักรีด	-	20	4	-	80
5. ห้องรับแขก	-	20	2.5	-	50
6. ห้องปฐมพยาบาล	-	12	5	-	60
7. ห้องอ่านหนังสือ	-	50	5	-	250
8. ห้องเตรียมอาหาร	-	50	5	-	250
9. ห้องพักอาจารย์	-	30	25	-	750
รวมพื้นที่	-	-	-	-	5,250

13. งบประมาณ

รายละเอียดของงบประมาณการใช้จ่ายตามโครงการเป็นรายปีตามตารางที่ 11

ตารางที่ 11 แสดงงบประมาณค่าใช้จ่าย

หน่วย : ล้านบาท

หมวดเงิน	งบประมาณที่ต้องการเพิ่มแต่ละปี (ล้านบาท)				
	2537	2538	2539	2540	2541
เงินเดือน อัตราเดิม	0.3492	1.1881	2.8027	2.8027	4.9787
อัตราใหม่	0.1673	0.3945	0.8135	0.9103	0.5809
ลูกจ้างประจำ อัตราเดิม	-	-	-	0.1145	0.2038
อัตราใหม่	-	-	0.0540	0.0392	0.0572
ค่าจ้างชั่วคราว	-	-	-	-	-
ค่าตอบแทน	-	-	-	0.2528	0.2558
ค่าใช้สอย	-	-	-	0.4357	0.4793
ค่าวัสดุ	1.2007	0.6700	0.7300	0.5800	0.5000
ค่าสาธารณูปโภค	-	-	0.2500	0.3800	0.5100
เงินอุดหนุน	-	-	0.1500	0.1500	0.1500
รายจ่ายอื่น	-	-	-	-	-
รวมงบดำเนินงาน	1.7372	2.2526	4.8002	5.6652	7.7157
ค่าครุภัณฑ์	-	0.6140	3.3029	1.7257	1.8122
ค่าที่ดินและสิ่งก่อสร้าง	-	67.7600	101.6400	9.000	7.000
รวมงบลงทุน	-	68.3740	104.9429	10.7257	8.8122
รวมทั้งหมด	1.7372	70.6266	109.7431	16.3909	16.5279

#### 14. ผลที่คาดว่าจะได้รับ

เมื่อจัดตั้งคณะพยาบาลศาสตร์ขึ้นแล้ว คาดว่าจะได้รับผลตอบแทนดังต่อไปนี้

1. คณะพยาบาลศาสตร์ เป็นแหล่งผลิตกำลังคนในสาขาพยาบาลศาสตร์โดยเฉพาะอย่างยิ่งพยาบาลวิชาชีพเพื่อให้บริการทางด้านสุขภาพอนามัยแก่ประชาชน แต่ละบุคคล ครอบครัวและชุมชนทั้งในสถาบันและนอกสถาบัน

1.1 การส่งเสริมสุขภาพ

1.2 การป้องกันโรค

1.3 การดูแลรักษาพยาบาล

1.4 การฟื้นฟูสมรรถภาพของผู้ป่วย

ทั้งนี้ในทุกหน่วยงาน ทุกระดับของทั้งรัฐและเอกชน อันเป็นการสนองนโยบายของประเทศในด้านกำลังคน ในแผนพัฒนาเศรษฐกิจและสังคมแห่งชาติฉบับที่ 7 นี้ จะผลิตพยาบาลระดับปริญญาตรีได้ปีละ 50-100 คน

2. ช่วยแก้ปัญหาการขาดแคลนพยาบาลในสถานพยาบาลทั้งของรัฐและเอกชน ซึ่งมีความจำเป็นจะต้องรับภาระในด้านการป้องกันรักษา ฟื้นฟูสุขภาพ ตลอดจนส่งเสริมสุขภาพอนามัยให้แก่ประชาชน ซึ่งบุคลากรดังกล่าวยังมีความขาดแคลนอยู่อีกเป็นจำนวนมาก

3. สร้างผู้นำและผู้บริหารด้านบริการและการศึกษาพยาบาลที่มีวุฒิสูงกว่าปริญญาตรีทั้งในประเทศไทยและนานาชาติ

4. การให้บริการด้านการสอนในสาขาที่เกี่ยวข้องกับการพยาบาลและการสาธารณสุขแก่นิสิตในคณะอื่น ๆ เช่น คณะศึกษาศาสตร์ คณะพลศึกษา คณะสังคมศาสตร์ เป็นต้น ซึ่งจะช่วยให้ นิสิตเหล่านั้นนำความรู้ไปใช้ให้เป็นประโยชน์ เป็นการเผยแพร่ความรู้ไปสู่ชุมชนได้อย่างกว้างขวางและโดยรวดเร็วด้วย

5. โดยเหตุที่แนวทางการศึกษาในปัจจุบันเน้นในลักษณะสหวิทยาการ การจัดตั้งคณะพยาบาลศาสตร์ขึ้น และเปิดโอกาสให้นิสิตต่างคณะ เข้าเรียน ค้นคว้าวิจัยและทำงานร่วมกัน จะช่วยให้ เข้าใจวิชาชีพอื่นนอกสาขาวิชาชีพของตนเองให้ดียิ่งขึ้น ช่วยให้เกิดสัมพันธภาพที่ดีในสาขาวิชาต่าง ๆ อันเป็นการลดช่องว่างระหว่างอาชีพได้อีกทางหนึ่ง

6. เมื่อตั้งคณะกรรมการศาสตร์ขึ้นแล้ว จะมีการค้นคว้าวิจัยร่วมกันของคณาจารย์ในคณะต่าง ๆ กับคณะกรรมการศาสตร์ อันจะช่วยให้การค้นคว้าวิจัยมีขอบเขตกว้างขวางยิ่งขึ้น ท้าให้มีการแก้ปัญหาที่ถูกต้อง และ เกิดประโยชน์อย่างแท้จริงต่อสังคม

7. เป็นการพัฒนาคุณภาพด้านบริการและการศึกษาพยาบาลทั้งในประเทศและนานาชาติของ บุคลากรพยาบาล เช่น

- ก. การจัดอบรมและพัฒนาความรู้และทักษะเพิ่มเติมให้สอดคล้องกับหน่วยงาน เช่น
- ความรู้ด้านการบริหารการพยาบาล การนิเทศ การศึกษาพยาบาล และการประเมินผลงาน
  - ความรู้ด้านการเรียนการสอน
  - ความรู้ด้านการค้นคว้าวิจัย
  - ความรู้เกี่ยวกับการแก้ปัญหาสังคม ทางด้านการพยาบาลและการให้บริการแก่สังคม
- ข. จัดทำให้เจ้าหน้าที่ทางด้านการพยาบาลได้มีโอกาสศึกษาเพิ่มเติมอันเป็นการพัฒนาคุณภาพให้สูงขึ้น ซึ่งเป็นผลทำให้ประชาชนมีสุขภาพอนามัยสมบูรณ์

8. การจัดตั้งคณะกรรมการศาสตร์โดยความร่วมมือของหน่วยงานต่าง ๆ จะเป็นการแก้ปัญหาการขาดแคลนบุคลากรด้านการพยาบาลได้เป็นอย่างดี เป็นการนำทรัพยากรอย่างประหยัดแต่ได้ผลคุ้มค่า

15. หลักสูตร

หลักสูตรพยาบาลศาสตร์ มหาวิทยาลัยศรีนครินทรวิโรฒ ยึดถือเกณฑ์มาตรฐานของมหาวิทยาลัย  
ดังแสดงในตารางต่อไปนี้

หมวด/กลุ่มวิชา	เกณฑ์มาตรฐานทบวง/ สภาการพยาบาล	หลักสูตรที่เสนอ
หมวดวิชาศึกษาทั่วไป	ไม่น้อยกว่า 30	31
กลุ่มภาษา	6	10
กลุ่มมนุษยศาสตร์	6	6
กลุ่มสังคมศาสตร์	6	6
กลุ่มวิทยาศาสตร์และคณิตศาสตร์	6	8
กลุ่มพลศึกษา	-	1
หมวดวิชาเฉพาะ		
พื้นฐานวิชาชีพ	24	34
วิชาชีพ	70	71
หมวดวิชาเลือก	6	6
วิชาเลือกกลุ่มอาชีพ		2
วิชาเลือกเสรี		4
รวม	130 - 150	142

\* รายละเอียดหลักสูตรดูภาคผนวก \*

ภาคผนวก



## แผนพัฒนาโครงการจัดตั้งคณะพยาบาลศาสตร์

### ความสำคัญและ แรงจูงใจของโครงการ

1. ทดแทนคณะพยาบาลศาสตร์ มหาวิทยาลัยบูรพา ซึ่งเดิมเป็นของมหาวิทยาลัยศรีนครินทร-  
วิโรฒ เมื่อโอนไปเป็นคณะหนึ่งของมหาวิทยาลัยบูรพาแล้ว ท้าให้วิทยาลัยพยาบาลกึ่งการุณย์ที่เป็นสถาบัน  
สมทบ และวิทยาลัยพยาบาลสังกัดกระทรวงสาธารณสุขที่ขอสมทบไม่มีหลักสูตรและคณะพยาบาลศาสตร์  
รองรับ ซึ่งการจัดตั้งคณะพยาบาลศาสตร์นี้จะสร้างความสมบูรณ์แห่งกฎหมาย อีกทั้งเป็นการพัฒนาการ  
ศึกษาดูมศึกษาด้านการพยาบาลด้วย

2. สนับสนุนนโยบายของรัฐในการเร่งการผลิตบุคลากรขาดแคลนในสาขาการพยาบาลและ  
สอดคล้องกับความต้องการของสังคมในการขยายบริการการรักษาพยาบาลทั้งภาครัฐและเอกชน ซึ่งขณะนี้  
มีการขยายตัวอย่างรวดเร็ว

3. เพื่อสนับสนุนการจัดการศึกษาในสาขาวิทยาศาสตร์สุขภาพ และการจัดสร้างศูนย์การ -  
แพทย์สมเด็จพะเทพรัตนราชสุดา ทำให้จำเป็นต้องใช้บุคลากรพยาบาลในการดำเนินงานในศูนย์การแพทย์  
สมเด็จพะเทพรัตนราชสุดา จึงจำเป็นต้องให้มหาวิทยาลัยศรีนครินทรวิโรฒต้องจัดเตรียมบุคลากรพยาบาลให้  
พร้อมกับการพัฒนาศูนย์การแพทย์สมเด็จพะเทพรัตนราชสุดาควบคู่ไปกับการก่อสร้างสถานที่ เพื่อให้รับ  
และต่อเนื่องกันโดยไม่มีอุปสรรคเสี่ยงงบประมาณของรัฐในการเปิดดำเนินการ เนื่องจากต้องชะงักเพราะขาดแคลน  
พยาบาล

4. ศักยภาพของมหาวิทยาลัยด้านการสอนวิชาพื้นฐานการศึกษาทั่วไปในหลักสูตรพยาบาลมี  
ความเป็นไปได้สูง ต่อการที่จะเอื้อและพัฒนาการศึกษาในระดับอุดมศึกษาในสาขาวิชาที่จำเป็นต่อสังคม

### ระยะเวลาของแผนพัฒนาโครงการ

- |                |  |
|----------------|--|
| พ.ศ. 2535      | พัฒนาโครงการและหลักสูตร  |
| พ.ศ. 2536      | ขออนุมัติหลักสูตรและเสนอโครงการจัดตั้งต่อมหาวิทยาลัย และทบวง<br>มหาวิทยาลัย  |
| พ.ศ. 2537      | เปิดดำเนินการสอนปีแรก  |
| พ.ศ. 2538-2539 | ดำเนินการสอนตามหลักสูตรในชั้นปี 2-3  |
| พ.ศ. 2540      | ดำเนินการสอนตามหลักสูตรปีที่ 4 และประเมินผลโครงการ<br>เพื่อพัฒนางานขั้นต่อไป |

กำหนดการดำเนินงานเพื่อการก่อตั้งโครงการ

พ.ศ.	2535	2536	2537	2538	2539	2540	2541
กิจกรรม							
จัดทำหลักสูตร							
จัดทำโครงการ							
ขออนุมัติหลักสูตร							
ขออนุมัติโครงการเปิดสอน							
ขออนุมัติโครงการจัดตั้งคณะ							
จัดหาอาจารย์	1/0	1/0	5/50	20/120	20/210	15/320	10/360*
จัดเตรียมบุคลากรคณะ							
จัดเตรียมการสอน/เอกสาร							
ประสานงานแหล่งฝึก							
ดำเนินการก่อสร้างอาคาร							
เริ่มรับและผลิตบัณฑิต							
ประเมินผลโครงการ							**

\* เลขตัวแรกหมายถึงกรอบอาจารย์ที่ต้องการขั้นต่ำ ที่จะต้องให้เข้าเกณฑ์สภาการพยาบาล คือ อาจารย์ : นิสิต เท่ากับ 1:4-1:8 เลขตัวหลังคือจำนวนนิสิตที่มีในปีนั้น ซึ่งในการจัดหาอาจารย์ใช้เกณฑ์ประมาณ 1:5 เช่น 5/50 หมายถึงอาจารย์ 5 คนต่อนิสิต 50 คน

\*\* ขยายโครงการเปิดสอนในระดับปริญญาตรีและปริญญาเอก

**ภาคผนวก 1**  
**ความต้องการครุภัณฑ์ในปีงบประมาณ**  
**2537 - 2540**

ตารางที่ 1 แสดงวัสดุครุภัณฑ์ที่มีอยู่เมื่อเริ่มโครงการและที่ความต้องการให้เพิ่มเติมในแต่ละปี

หน่วย:บาท

ลำดับที่	รายการ	2537		2538		2539		2540	
		จำนวน	จำนวน	จำนวน	จำนวน	จำนวน	จำนวน	จำนวน	จำนวน
			เงิน		เงิน		เงิน		เงิน
	<b>ครุภัณฑ์สำนักงาน</b>								
1	โต๊ะทำงานพร้อมเก้าอี้ ระดับ 1-2			4	5,600			2	2,800
2	โต๊ะทำงานพร้อมเก้าอี้ ระดับ 3-6	4	18,900	10	21,000	9	18,900	10	21,000
3	ตู้เก็บเอกสารชนิด 2 บาน	5	17,500	10	35,000	10	35,000	10	35,000
4	ตู้เก็บเอกสารชนิด 4 ชั้นเล็ก	5	17,500	5	17,500	5	17,500	5	17,500
5	เครื่องพิมพ์ดีดไฟฟ้า ระบบ 2 ภาษา แคร์ยาวไม่ต่ำกว่า 15"			1	25,000	1	25,000		25,000
6	โต๊ะพิมพ์ดีดพร้อมเก้าอี้			1	1,600	1	1,600	1	1,600
7	เครื่องคอมพิวเตอร์และปริ้นเตอร์ พร้อมโต๊ะและเก้าอี้			1	100,000				
8	เครื่องถ่ายเอกสารชนิดความเร็ว ไม่น้อยกว่า 20 แผ่น/นาที			1	100,000				
9	เครื่องอัดสำเนา			1	26,000				
10	เครื่องคำนวณเลข			5	17,500				
11	ชุดรับแขก			1	6,000				
12	โต๊ะประชุม			1	60,000				
13	ที่วางแฟ้มเอกสาร			2	6,000	2	6,000	2	6,000

ลำดับที่	รายการ	2537		2538		2539		2540	
		จำนวน	จำนวน เงิน	จำนวน	จำนวน เงิน	จำนวน	จำนวน เงิน	จำนวน	จำนวน เงิน
14	กระดาษไว้กับบอร์ดชนิดติดนมเหล็ก ได้ ขนาดไม่ต่ำกว่า 80x120 ซม.	1	600	1	600	1	600	1	600
15	นาฬิกาแขวนแขวน			1	400				
16	เครื่องดูดฝุ่น ขนาดความจุไม่น้อย กว่า 12 ลิตร			1	10,000				
17	เครื่องปรับอากาศแบบแยกส่วน ขนาดไม่ต่ำกว่า 26,000 บีทียู			1	38,000	1	38,000	1	38,000
18	โทรศัพท์	1	1,400	1	1,400	1	1,400	1	1,400
19	โต๊ะวางโทรศัพท์	1	500	1	500	1	500	1	500
	<u>ครุภัณฑ์ยานพาหนะและขนส่ง</u>								
1	รถยนต์ 15 ที่นั่ง เครื่องดีเซล			1	511,000				
2	รถยนต์บัส 40-45 ที่นั่ง			1	1,020,000				
3	รถยนต์นั่ง					1	500,000		
	<u>ครุภัณฑ์โหมฆาและเผยแพร่</u>								
1	เครื่องฉายภาพข้ามศีรษะ			1	9,400				
2	จลรับภาพขนาด 70x70 นิ้ว			1	3,200				
3	เครื่องวัดทัศนัย แบบเลนส์และบันทึก เทป ชนิดตั้งโต๊ะ			1	12,000	1	12,000		
4	เครื่องรับโทรทัศน์สี ขนาดจอภาพ ไม่ต่ำกว่า 20 นิ้ว			1	13,000	1	13,000		

ลำดับที่	รายการ	2537		2538		2539		2540	
		จำนวน	จำนวนเงิน	จำนวน	จำนวนเงิน	จำนวน	จำนวนเงิน	จำนวน	จำนวนเงิน
5	เครื่องฉายสไลด์แบบภาคกลม แนวนอน					1	15,000		
	<u>ครุภัณฑ์งานบ้านงานครัว</u>								
1	เครื่องทำน้ำเย็นแบบต่อท่อน้ำเย็นได้			2	17,000	1	8,500	1	8,500
2	เตาแก๊สชนิด 4 หัวเตาพร้อม อุปกรณ์ 1 ชุด			2	54,000				
3	เครื่องชั่งอาหาร	1	1,500						
4	ชุดเตรียมอาหาร (หม้อ เต่า เครื่องถ้วยชาม เครื่องตวง)	1	3,500						
	<u>ครุภัณฑ์ไฟฟ้าและวิทยุ</u>								
1	วิทยุ-เทป แบบกระเป๋าคู่ ระบบ สเตอริโอ			1	3,500				
2	เครื่องขยายเสียง แบบ MONO ขนาดกำลังขยายไม่ต่ำกว่า 50วัตต์			1	3,400				
	ขนาดกำลังขยายไม่ต่ำกว่า 100วัตต์			1	4,000				
3	ชุดเครื่องเสียงสำหรับห้องบรรยาย ขนาดฟังไม่น้อยกว่า 50 คน			1	9,100				
	ขนาดฟังไม่น้อยกว่า 100 คน			1	10,000				
	ขนาดฟังไม่น้อยกว่า 200 คน			1	14,100				
4	ไม้คัลอย			2	10,000			2	10,000

ลำดับที่	รายการ	2537		2538		2539		2540	
		จำนวน	จำนวน	จำนวน	จำนวน	จำนวน	จำนวน	จำนวน	จำนวน
			เงิน		เงิน		เงิน		เงิน
	<u>โครงการแพทย์</u>								
1	เตียงผู้ป่วย (ซิมมอน) พร้อมที่นอน และผ้าขนเตียง			5	15,000	3	9,000	2	6,000
2	เตียงผู้ป่วย (เฟาว์เลอร์) พร้อม ที่นอนและราวกันเตียง			2	14,600	2	14,600	1	7,300
3	เตียงตรวจภายใน พร้อมผ้าชั้น เตียง			1	7,800	1	7,800	1	7,800
4	เตียงเด็กพร้อมที่เก็บของ			5	26,000				
5	crib เด็กพร้อมเบาะ			1	5,000				
6	ราวกันเตียง ทำด้วยสแตนเลส			1	2,000				
7	รถเข็นผู้ป่วย ชนิดนั่ง			1	4,500	1	4,500		
	ชนิดนอน			1	9,600				
8	รถเข็นก้มผลชนิดมีอ่างพร้อม อุปกรณ์			3	18,000	1	6,000	1	6,000
9	รถเข็นลาดแฉกยา ชนิด 40 ที่			1	4,000				
10	ตู้ข้างเตียง			5	6,000				
11	เก้าอี้ข้างเตียงผู้ป่วย			5	5,000				
12	ฉากกันเตียงพับได้			2	3,000				